

Προδημοσίευση της Προκήρυξης του Υπουργείου Οικονομίας και Οικονομικών για την Ενίσχυση Μικρών και Πολύ Μικρών Επιχειρήσεων στο πλαίσιο των Περιφερειακών Επιχειρησιακών Προγραμμάτων του ΕΣΠΑ.

Εκδόθηκε η Προδημοσίευση της Προκήρυξης του Υπουργείου Οικονομίας και Οικονομικών για την Ενίσχυση Μικρών και Πολύ Μικρών επιχειρήσεων μέσα από τα Περιφερειακά Επιχειρησιακά Προγράμματα του ΕΣΠΑ 2007-2013. Οι παρεχόμενες ενισχύσεις αφορούν στις ακόλουθες θεματικές ενότητες : -Μεταποίηση -Τουρισμός -Εμπόριο -Υπηρεσίες Το Πρόγραμμα αφορά υφιστάμενες επιχειρήσεις που έχουν κλείσει τουλάχιστον 2 χρήσεις, απασχολούν από 0 έως 50 άτομα και ο μέσος όρος του κύκλου εργασιών της τριετίας τους κυμαίνεται: 1. από 50.000 ευρώ μέχρι 10.000.000 ευρώ, το μέγιστο, για τη θεματική ενότητα «Μεταποίηση», 2. από 30.000 ευρώ μέχρι 10.000.000 ευρώ, το μέγιστο, για τη θεματική ενότητα «Τουρισμός» 3. και από 30.000 ευρώ μέχρι 10.000.000 ευρώ, το μέγιστο επίσης για τις θεματικές ενότητες «Εμπόριο» και «Υπηρεσίες». Το ποσοστό επιχορήγησης κυμαίνεται από 55-65% ανάλογα με τη Γεωγραφική Ζώνη και με επιχορηγούμενο προϋπολογισμό που κυμαίνεται από 20.000 ευρώ -300.000 ευρώ ανάλογα με τη Θεματική Ενότητα.

Ημερομηνία: 25/5/2009

Ο προϋπολογισμός του προγράμματος ανέρχεται σε 1 δισ. 50 εκατ. ευρώ (1,050 δις). Ειδικότερα, από 250 εκατ. ευρώ θα διατεθούν για κάθε μια από τις ενότητες της Μεταποίησης, του Τουρισμού, του Εμπορίου και των Υπηρεσιών και 50 εκατ. ευρώ θα διατεθούν για τις εταιρίες franchise.

Σημειώνεται ότι η ημερομηνία ανάρτησης της προδημοσίευσης στην ιστοσελίδα www.espa.gr (25/05/2009) είναι ημερομηνία έναρξης επιλεξιμότητας δαπανών και όχι η ημερομηνία έναρξης υποβολής αιτήσεων/επενδυτικών προτάσεων στους αρμόδιους Ενδιάμεσους Φορείς Διαχείρισης (ΕΦΔ) από τους υποψήφιους επενδυτές. Η ημερομηνία έναρξης και λήξης υποβολής των επενδυτικών προτάσεων θα καθοριστεί με Κοινή Υπουργική Απόφαση και θα ανακοινωθεί σε μεταγενέστερο χρόνο από την ίδια ιστοσελίδα.

Η προδημοσίευση του προγράμματος και τα σχετικά παραρτήματα βρίσκονται αναρτημένα στα Συνημμένα Αρχεία στη δεξιά στήλη.

Πληροφορίες : 210 3742071-076-082-083-086 και ώρες 9.30 π.μ. έως 17.00 μ.μ. από Δευτέρα έως Παρασκευή

ΠΡΟΔΗΜΟΣΙΕΥΣΗ ΠΡΟΚΗΡΥΞΗΣ ΓΙΑ ΤΗΝ ΕΝΙΣΧΥΣΗ ΜΙΚΡΩΝ ΚΑΙ ΠΟΛΥ ΜΙΚΡΩΝ ΕΠΙΧΕΙΡΗΣΕΩΝ ΣΤΟ ΠΛΑΙΣΙΟ ΤΩΝ ΠΕΠ ΤΟΥ ΕΣΠΑ

Εισαγωγή

Η παρούσα προδημοσίευση αφορά την προκήρυξη για την ενίσχυση μικρών και πολύ μικρών Επιχειρήσεων που δραστηριοποιούνται στους τομείς Μεταποίησης-Τουρισμού - Εμπορίου - Υπηρεσιών στο πλαίσιο των Περιφερειακών Επιχειρησιακών Προγραμμάτων του ΕΣΠΑ 2007-2013, από το Υπουργείο Οικονομίας και Οικονομικών. Η ημερομηνία ανάρτησης της παρούσας στην ιστοσελίδα www.espa.gr (25/05/2009) είναι ημερομηνία έναρξης επιλεξιμότητας δαπανών και όχι η ημερομηνία έναρξης υποβολής αιτήσεων/επενδυτικών προτάσεων στους αρμόδιους Ενδιάμεσους Φορείς Διαχείρισης (ΕΦΔ) από τους υποψήφιους επενδυτές. Η ημερομηνία έναρξης και λήξης υποβολής των επενδυτικών προτάσεων θα καθοριστεί με Κοινή Υπουργική Απόφαση και θα ανακοινωθεί σε μεταγενέστερο χρόνο από την ίδια ιστοσελίδα.

Γεωγραφικές Ζώνες

Η εν λόγω προκήρυξη αφορά όλη την Ελληνική Επικράτεια, η οποία υποδιαιρείται σε δύο (2) γεωγραφικές ζώνες. Αναλυτικά, οι περιοχές που περιλαμβάνονται σε κάθε Γεωγραφική Ζώνη παρουσιάζονται στο Παράρτημα Α της παρούσας.

Κατηγορίες ενισχύσεων - Θεματικές Ενότητες

Οι παρεχόμενες ενισχύσεις αφορούν στις ακόλουθες θεματικές ενότητες:

- α) Θεματική Ενότητα «Μεταποίηση»: Αφορά στην ενίσχυση της ανταγωνιστικότητας και της καινοτομίας των μικρών και πολύ μικρών επιχειρήσεων στη μεταποίηση
- β) Θεματική Ενότητα «Τουρισμός»: Αφορά στην ενίσχυση της ανταγωνιστικότητας και της καινοτομίας των τουριστικών μικρών και πολύ μικρών επιχειρήσεων (τουριστικών καταλυμάτων) χωρίς αύξηση της δυναμικότητάς τους
- γ) Θεματική Ενότητα «Εμπόριο»: Αφορά στην ενίσχυση της ανταγωνιστικότητας και της καινοτομίας μικρών και πολύ μικρών επιχειρήσεων σε σχετικούς κλάδους του τριτογενή τομέα
- δ) Θεματική Ενότητα «Υπηρεσίες»: Αφορά στην ενίσχυση της ανταγωνιστικότητας και της καινοτομίας μικρών και πολύ μικρών επιχειρήσεων σε σχετικούς κλάδους του τριτογενή τομέα

Η πρωτογενής παραγωγή γεωργικών προϊόντων και ο τομέας της αλιείας εξαιρούνται από την εν λόγω προκήρυξη.

Προϋποθέσεις Συμμετοχής

Το φυσικό ή νομικό πρόσωπο που υποβάλλει την επενδυτική πρόταση καλείται «Δυνητικός Δικαιούχος της Ενίσχυσης».

Οι προϋποθέσεις συμμετοχής των δυνητικών δικαιούχων των ενισχύσεων, είναι οι ακόλουθες:

- να είναι εγκατεστημένοι στην Ελληνική επικράτεια
- να έχουν συμπληρώσει δύο (2) τουλάχιστον πλήρεις δωδεκάμηνες και κλεισμένες διαχειριστικές χρήσεις
- να λειτουργούν με νομική μορφή ατομικής επιχείρησης ή Ο.Ε. ή Ε.Ε. ή Ε.Π.Ε. ή Α.Ε.
- ο μέσος ετήσιος κύκλος εργασιών τριετίας τους να κυμαίνεται:
 - από τριάντα χιλιάδες ευρώ (30.000 €) μέχρι δέκα εκατομμύρια ευρώ (10.000.000 €) το μέγιστο για τις θεματική ενότητα «Τουρισμός»
 - από τριάντα χιλιάδες ευρώ (30.000 €) μέχρι δέκα εκατομμύρια ευρώ (10.000.000 €) το μέγιστο για τις θεματική ενότητα «Υπηρεσίες»
 - από τριάντα χιλιάδες ευρώ (30.000 €) μέχρι δέκα εκατομμύρια ευρώ (10.000.000 €) το μέγιστο για την θεματική ενότητα «Εμπόριο»
 - από πενήντα χιλιάδες ευρώ (50.000 €) μέχρι δέκα εκατομμύρια ευρώ (10.000.000 €) το μέγιστο για την θεματική ενότητα «Μεταποίηση»

Για τους δυνητικούς δικαιούχους της ενίσχυσης που λειτουργούν για χρονικό διάστημα μικρότερο των τριών (3) ετών και δεν έχουν τρεις πλήρεις και κλεισμένες διαχειριστικές χρήσεις, για την τήρηση των ορίων του εδαφίου αυτού, λαμβάνονται υπόψη τα στοιχεία των δύο (2) ετών.

- να τηρούν βιβλία Β' ή Γ' κατηγορίας του Κ.Β.Σ. Κατ' εξαίρεση στη Θεματική Ενότητα «Τουρισμός» είναι επιλέξιμες και οι επιχειρήσεις που δεν τηρούν βιβλία, σύμφωνα με την ισχύουσα νομοθεσία.
- να απασχολούσαν λιγότερα από 50 άτομα κατά το 2008
- να είναι Μικρές ή Πολύ Μικρές Επιχειρήσεις σύμφωνα με τον ορισμό της σύστασης της Επιτροπής 2003/361/ΕΚ της 6^{ης} Μαΐου 2003, σχετικά με τον ορισμό των πολύ μικρών, μικρών και μεσαίων επιχειρήσεων, σύμφωνα με τους όρους του Παραρτήματος Δ της παρούσας.
- να μην εκκρεμεί εις βάρος τους διαδικασία ανάκτησης παλαιάς κρατικής ενίσχυσης

Δεν έχουν δικαίωμα υποβολής πρότασης οι δημόσιες επιχειρήσεις ή οργανισμοί ή / και οι θυγατρικές τους, καθώς και οι εταιρείες στις οποίες συμμετέχουν, άμεσα ή έμμεσα, με ποσοστό μεγαλύτερο του είκοσι πέντε τοις εκατό (25%) οι Ο.Τ.Α. α' και β' βαθμού.

Δεν έχουν επίσης δικαίωμα υποβολής οι επιχειρήσεις που λειτουργούν με τη μορφή της κοινωνίας, της εταιρείας αστικού δικαίου ή κοινοπραξίας.

Ο ετήσιος κύκλος εργασιών προσδιορίζεται από το σχετικό φορολογικό έντυπο της κάθε επιχείρησης. Για εκείνες τις επιχειρήσεις του τομέα του Τουρισμού που δεν τηρούν βιβλία βάση νόμου, ο ετήσιος κύκλος εργασιών προσδιορίζεται σύμφωνα με τον τύπο: Καθαρό Τεκμαρτό Φορολογητέο Εισόδημα / 0,32.

Ο αριθμός των απασχολούμενων αντιστοιχεί στον αριθμό ετήσιων μονάδων εργασίας (ΕΜΕ), δηλαδή στον αριθμό εργαζομένων μόνιμης και πλήρους απασχόλησης, με σχέση εξαρτημένης εργασίας κατά το ημερολογιακό έτος 2008. Τα άτομα που δεν εργάστηκαν ολόκληρο το έτος, οι εργαζόμενοι μερικής απασχόλησης, ανεξάρτητα από τη διάρκεια, και οι εργαζόμενοι σε εποχική βάση αντιστοιχούν σε κλάσματα των ΕΜΕ.

Τα στοιχεία που χρησιμοποιούνται για τον υπολογισμό του κύκλου εργασιών αφορούν στις τρεις τελευταίες κλεισμένες πλήρεις δωδεκάμηνες διαχειριστικές χρήσεις ή, εφόσον δεν υπάρχουν, στις δύο τελευταίες κλεισμένες πλήρεις δωδεκάμηνες διαχειριστικές χρήσεις.

Όρια Επιχορηγούμενου Προϋπολογισμού – Διάρκεια υλοποίησης

1. Ο επιχορηγούμενος προϋπολογισμός κάθε πρότασης δυνητικού δικαιούχου ενίσχυσης κυμαίνεται:

- i) από πενήντα χιλιάδες έως τριακόσιες χιλιάδες ευρώ (50.000 έως 300.000 €) για την θεματική ενότητα «Μεταποίηση»
- ii) από τριάντα χιλιάδες έως διακόσιες πενήντα χιλιάδες ευρώ (30.000 έως 250.000 €) για την θεματική ενότητα «Τουρισμός»
- iii) από είκοσι χιλιάδες έως διακόσιες χιλιάδες ευρώ (20.000 έως 200.000 €) για την θεματική ενότητα «Εμπόριο»
- iv) από είκοσι χιλιάδες έως διακόσιες χιλιάδες ευρώ (20.000 έως 200.000 €) για την θεματική ενότητα «Υπηρεσίες»

Κάθε δυνητικός δικαιούχος ενίσχυσης που δραστηριοποιείται σε οποιαδήποτε από τις παραπάνω Θεματικές Ενότητες μπορεί να πραγματοποιήσει επενδυτική πρόταση με προϋπολογισμό μεγαλύτερο από αυτό που καθορίζεται με το ως άνω όριο. Στην

περίπτωση αυτή οι υπερβάλλουσες δαπάνες της επενδυτικής πρότασης δεν επιχορηγούνται.

2. Η προθεσμία ολοκλήρωσης των χρηματοδοτούμενων επενδύσεων δεν μπορεί να υπερβαίνει τους δέκα οκτώ (18) μήνες για την μεταποίηση και τον τουρισμό και τους δώδεκα (12) μήνες για τις άλλες θεματικές ενότητες από την ημερομηνία υπογραφής της σχετικής σύμβασης μεταξύ του Ε.Φ.Δ. και του δικαιούχου της ενίσχυσης. Υπάρχει η δυνατότητα τετράμηνης και δίμηνης παράτασης αντίστοιχα, η οποία θα δίνεται ύστερα από αίτημα του δυνητικού δικαιούχου της ενίσχυσης. Σε κάθε περίπτωση δεν μπορεί να υπερβαίνει την ημερομηνία λήξης του παρόντος μέτρου ενίσχυσης.

Προϋπολογισμός & Ποσοστά Δημόσιας Επιχορήγησης - Ίδια Συμμετοχή

1. Ο προϋπολογισμός της παρούσας προκήρυξης ανέρχεται σε 1,05 δις ευρώ.
2. Η προκήρυξη συγχρηματοδοτείται από το Ευρωπαϊκό Ταμείο Περιφερειακής Ανάπτυξης (Ε.Τ.Π.Α.) στο πλαίσιο των Περιφερειακών Επιχειρησιακών Προγραμμάτων (Π.Ε.Π.) «Αττική», «Μακεδονία-Θράκη» «Δυτική Ελλάδα-Πελοπόννησος-Ιόνιοι Νήσοι» «Θεσσαλία-Στερεά Ελλάδα-Ήπειρος» και «Κρήτη & Νήσοι Αιγαίου».

Για τις επιχειρήσεις που λειτουργούν με το σύστημα δικαιόχρησης (franchise) και υπάγονται σε μια από τις προαναφερόμενες θεματικές ενότητες έχει προβλεφθεί ξεχωριστός προϋπολογισμός ύψους 50 εκατ. ευρώ.
3. Τα ποσοστά επιχορήγησης των επενδυτικών προτάσεων και η ίδια συμμετοχή του δυνητικού δικαιούχου της ενίσχυσης για το σύνολο των επιλέξιμων δραστηριοτήτων της Προκήρυξης, παρουσιάζονται στον ακόλουθο πίνακα:

Γεωγραφική Ζώνη	Επιχορήγηση (%)	Ιδιωτική Συμμετοχή (%)	
		Ελάχιστο Ποσοστό Ίδιας Συμμετοχής (%)	Μέγιστο Ποσοστό τραπεζικού δανείου (%)
Γεωγραφική Ζώνη Α	55	20	25
Γεωγραφική Ζώνη Β	65	20	15

4. Για την κάλυψη της ιδιωτικής συμμετοχής, ο δυνητικός δικαιούχος της ενίσχυσης μπορεί να χρησιμοποιήσει ίδια συμμετοχή ή/και μεσομακροπρόθεσμο Τραπεζικό Δάνειο. Το ελάχιστο ποσοστό ίδιας συμμετοχής παρουσιάζεται στον παραπάνω πίνακα. Το μεσομακροπρόθεσμο τραπεζικό δάνειο δεν είναι υποχρεωτικό και το μέγιστο ποσοστό μεσομακροπρόθεσμου τραπεζικού δανείου παρουσιάζεται στον παραπάνω πίνακα.
5. Η ίδια συμμετοχή του δυνητικού δικαιούχου της ενίσχυσης, πρέπει να ανέρχεται σε ποσοστό τουλάχιστον 20% επί του συνόλου του επιχορηγούμενου προϋπολογισμού της υποβαλλόμενης επενδυτικής πρότασης. Το ποσοστό αυτό δεν μπορεί να μειωθεί κατά τη διάρκεια πραγματοποίησης της επένδυσης και ελέγχεται κατά τη διαδικασία καταβολής της δημόσιας επιχορήγησης.
6. Ως ίδια συμμετοχή νοείται το ίδιο κεφάλαιο για τις ατομικές επιχειρήσεις και το εταιρικό/μετοχικό κεφάλαιο για τις λοιπές. Για όλες τις επιχειρήσεις πλην των ατομικών η καταβολή της ίδιας συμμετοχής πιστοποιείται από την αύξηση του εταιρικού/μετοχικού κεφαλαίου που προκύπτει από νέες σε μετρητά εισφορές των εταίρων/μετόχων ή κατά περίπτωση από ελεύθερα προς διανομή αποθεματικά όπως αυτά προβλέπονται από την κείμενη νομοθεσία, ή από λοιπά στοιχεία των ιδίων κεφαλαίων και των αποτελεσμάτων εις νέον για τα οποία δεν υπάρχει απαγόρευση κεφαλαιοποίησής τους.
7. Εφόσον τα φορολογηθέντα αποθεματικά προβλεφθούν ως τρόπος κάλυψης της ίδιας συμμετοχής, προσκομίζεται η απόφαση του αρμόδιου οργάνου της εταιρίας με την οποία αποφασίσθηκε η δέσμευση των αποθεματικών για την επένδυση επί μία τριετία (3ετία) από την ολοκλήρωσή της. Σημειώνεται ότι θα πρέπει να υπάρχουν στην επιχείρηση διαθέσιμα κατά την ημερομηνία της υποβολής του επενδυτικού σχεδίου.

8. Τα απαραίτητα δικαιολογητικά για την τεκμηρίωση της δυνατότητας καταβολής της ίδιας συμμετοχής και την πιστοποίηση της καταβολής της ίδιας συμμετοχής, καθορίζονται στα Παράρτηματα Γ και Η αντίστοιχα.

Επιλέξιμοι Κωδικοί Αριθμοί Δραστηριότητας (ΚΑΔ), Επιλέξιμες Ενέργειες και Δαπάνες

1. Οι επιλέξιμες κατηγορίες επιχειρηματικών δραστηριοτήτων παρουσιάζονται στα Παράρτηματα Ε (για τις θεματικές ενότητες Μεταποίησης και Τουρισμού) και ΣΤ (για τις θεματικές ενότητες Εμπορίου και Υπηρεσιών).

Οι δυνητικοί δικαιούχοι των ενισχύσεων που δραστηριοποιούνται σε μια μόνο θεματική ενότητα πρέπει να διέθεταν επιλέξιμη επιχειρηματική δραστηριότητα πριν την 01/01/2009, και να πραγματοποιήσουν επένδυση σε επιλέξιμη δραστηριότητα στην ίδια θεματική ενότητα, στην οποία δραστηριοποιούνταν πριν από την ημερομηνία υποβολής της επενδυτικής πρότασης.

Οι επιχειρήσεις με μικτή δραστηριότητα (δηλ. σε διαφορετικές θεματικές ενότητες) μπορεί να είναι δυνητικοί δικαιούχοι ενίσχυσης υπό την προϋπόθεση ότι υποβάλλουν επενδυτική πρόταση στη θεματική ενότητα που αντιστοιχεί στην δραστηριότητα με τα μεγαλύτερα έσοδα όπως αυτό προκύπτει από τον μέσο όρο του κύκλου εργασιών τριετίας τους, όπως αποδεικνύεται από τα σχετικά φορολογικά τους έντυπα, και η επιχειρηματική δραστηριότητα της επιχείρησης που αντιστοιχεί στην εν λόγω θεματική ενότητα είναι επιλέξιμη. Επιπλέον, το επενδυτικό σχέδιο πρέπει να περιλαμβάνει δαπάνες τουλάχιστον 40% (σαράντα) σχετικές με αυτήν τη θεματική ενότητα. Το υπόλοιπο 60% των δαπανών μπορεί να αφορά σε άλλη θεματική ενότητα στην οποία δραστηριοποιούνται, σε επιλέξιμη δραστηριότητα που ήδη διέθεταν πριν την 01/01/2009.

Στην περίπτωση που δεν υπάρχουν διαθέσιμα στοιχεία για τα τρία (3) τελευταία έτη, λαμβάνονται υπόψη τα στοιχεία των δύο τελευταίων ετών.

Λόγω του καθορισμού των νέων Κωδικών Αριθμών Δραστηριότητας (Κ.Α.Δ.) με την Π.Ο.Λ. 1133/2008 με την οποία κοινοποιήθηκε η 1100330/1954/ΔΜ/6-10-2008 Απόφαση του Υπουργού Οικονομίας και Οικονομικών ορισμένοι κωδικοί δραστηριότητας έχουν αλλάξει θεματική ενότητα (π.χ. ανήκαν με την παλιά κωδικοποίηση στην μεταποίηση τώρα ανήκουν στις υπηρεσίες). Οι δυνητικοί δικαιούχοι των ενισχύσεων πρέπει υποχρεωτικά να υποβάλλουν την επενδυτική τους πρόταση βάσει των νέων Κ.Α.Δ. και στην θεματική ενότητα που ανήκουν σύμφωνα με τους νέους Κ.Α.Δ.. Ο Ε.Φ.Δ. στον οποίο υποβάλλεται η επενδυτική πρόταση αφού ελέγξει την αντιστοίχιση των σχετικών φορολογικών εντύπων με

τον δηλωθέντα Κ.Α.Δ. θα αποδέχεται την υποβολή στην θεματική ενότητα αυτή ανεξάρτητα εάν περισσότερο από το 50% του μέσου όρου του κύκλου εργασιών τριετίας εμφανίζεται στην θεματική ενότητα στην οποία αντιστοιχούσε ο παλιός Κ.Α.Δ.

2. Οι επιλέξιμες ενέργειες για συγχρηματοδότηση από την παρούσα προκήρυξη αναφέρονται στον Πίνακα 1 του Παραρτήματος Β΄ της παρούσας.

3. Οι επιλέξιμες δαπάνες για την πραγματοποίηση των παραπάνω ενεργειών, οι οποίες πρέπει να συνοδεύονται από νόμιμα παραστατικά, αναφέρονται στον Πίνακα 2 του Παραρτήματος Β.

Οι επιλέξιμοι συνδυασμοί ενεργειών και δαπανών ανά Θεματική Ενότητα, περιγράφονται στον Πίνακα 3 του Παραρτήματος Β της παρούσας.

Επισημαίνονται τα εξής:

- Στις επιλέξιμες δαπάνες δεν περιλαμβάνεται ο Φόρος Προστιθέμενης Αξίας (Φ.Π.Α.) οποιασδήποτε κατηγορίας δαπανών εκτός εάν βαρύνει πραγματικά και οριστικά τον δικαιούχο της ενίσχυσης. Ο ΦΠΑ που δεν μπορεί να ανακτηθεί από τον δικαιούχο μπορεί να θεωρηθεί επιλέξιμη δαπάνη.
- Δεν είναι επιλέξιμες οι δαπάνες για εκσυγχρονισμό κτιρίων επί ακινήτου που δεν ανήκει κατά πλήρη κυριότητα στον δυνητικό δικαιούχο της ενίσχυσης. Κατ' εξαίρεση, περιλαμβάνεται στις επιλέξιμες δαπάνες ο εκσυγχρονισμός κτιρίων εφόσον υπάρχει παραχώρηση χρήσης ή μίσθωση ή νόμιμη σύσταση επικαρπίας επί του ακινήτου για χρονικό διάστημα τουλάχιστον οκτώ (8) ετών από την ημερομηνία υποβολής της επενδυτικής πρότασης. Η προσκόμιση του δικαιολογητικού περιλαμβάνεται στο «έντυπο υποβολής πρότασης» του δυνητικού δικαιούχου.

Σε περίπτωση που δεν εξασφαλίζεται η συγκεκριμένη περίοδος κατά την στιγμή της υποβολής της επενδυτικής πρότασης, ο δυνητικός δικαιούχος υποχρεούται να προσκομίσει δικαιολογητικό μίσθωσης με ισχύ οκτώ (8) ετών προκειμένου να λάβει οποιοδήποτε μέρος της επιχορήγησης, (ενδιάμεση καταβολή, προκαταβολή επιχορήγησης, τελική καταβολή). Η περίοδος της οκταετίας υπολογίζεται από την ημερομηνία υποβολής της επενδυτικής πρότασης.

- Οι δαπάνες που αφορούν κτιριακές εργασίες είναι επιλέξιμες μόνο όταν αφορούν ακίνητα αμιγώς επαγγελματικής χρήσης.
- Η επιλεξιμότητα των δαπανών της επενδυτικής πρότασης ξεκινά από την ημερομηνία προδημοσίευσης της εν λόγω προκήρυξης στο site www.espa.gr.

- Οι δαπάνες που αφορούν την υποβληθείσα επενδυτική πρόταση και πραγματοποιήθηκαν στο διάστημα μεταξύ της ημερομηνίας προδημοσίευσης της προκήρυξης και της υπογραφής της σχετικής σύμβασης μεταξύ του Ενδιάμεσου Φορέα διαχείρισης (Ε.Φ.Δ.) και του Δυνητικού Δικαιούχου της ενίσχυσης, κρίνονται επιλέξιμες μόνον εφόσον υπογραφεί τελικά η σχετική σύμβαση.
- Δαπάνες που πραγματοποιήθηκαν πριν από την ημερομηνία προδημοσίευσης δεν συνυπολογίζονται στο ενισχυόμενο κόστος της επένδυσης, ούτε στην ίδια συμμετοχή του δικαιούχου της ενίσχυσης, ανεξαρτήτως αν έχουν εξοφληθεί ή όχι κατά την ημερομηνία υποβολής της επενδυτικής πρότασης.

Έντυπο υποβολής πρότασης - Δικαιολογητικά και στοιχεία

Η επενδυτική πρόταση θα υποβάλλεται με τυποποιημένο Έντυπο Υποβολής Πρότασης, το οποίο θα παράγεται κατά τη **διαδικασία ηλεκτρονικής υποβολής** από το Ολοκληρωμένο Πληροφοριακό Σύστημα Κρατικών Ενισχύσεων (ΠΣΚΕ) που παρέχει το Υπ.Οι.Ο. Η διαδικασία ηλεκτρονικής υποβολής είναι **υποχρεωτική**.

Επιπλέον, το «έντυπο υποβολής» της επενδυτικής πρότασης θα υποβάλλεται **υποχρεωτικά και σε φυσική μορφή** εις διπλούν.

Τα δικαιολογητικά και στοιχεία που περιλαμβάνονται στην επενδυτική πρόταση δεν μπορούν να υποκατασταθούν με Υπεύθυνη Δήλωση του Άρθρου 8 του Ν. 1599/1986, με εξαίρεση όσων ορίζονται ρητώς στο Παράρτημα Γ της παρούσας προκήρυξης.

Προκειμένου να είναι παραδεκτή μια επενδυτική πρόταση, πρέπει να πληρούνται όλες οι γενικές προϋποθέσεις συμμετοχής του δυνητικού δικαιούχου της ενίσχυσης σύμφωνα με το Άρθρο 3 της παρούσας και επιπλέον:

- α) η επενδυτική πρόταση να αφορά επιλέξιμη θεματική ενότητα
- β) ο δυνητικός δικαιούχος της ενίσχυσης να ασκεί επιλέξιμη επιχειρηματική δραστηριότητα και η επενδυτική πρόταση να έχει υποβληθεί στην προσήκουσα θεματική ενότητα
- γ) το χρονοδιάγραμμα ολοκλήρωσης της επένδυσης να είναι σύμφωνο με τα οριζόμενα στην παρούσα.
- δ) ο προϋπολογισμός της επενδυτικής πρότασης να είναι σύμφωνος με τα οριζόμενα στην παρούσα.

Σε περίπτωση υποβολής επενδυτικής πρότασης που δεν πληροί τις προϋποθέσεις των προηγούμενων παραγράφων ή δεν περιλαμβάνει τα απαιτούμενα δικαιολογητικά και στοιχεία σύμφωνα, θεωρείται «μη παραδεκτή».

Κάθε δυνητικός δικαιούχος ενίσχυσης έχει δικαίωμα να υποβάλει μόνο μία (1) επενδυτική πρόταση που αναφέρεται αποκλειστικά σε ένα άξονα ενός Π.Ε.Π. και αποκλειστικά σε ένα από τα σημεία υποδοχής του Ε.Φ.Δ. της διοικητικής Περιφέρειας όπου πρόκειται να υλοποιηθεί η επένδυση στο πλαίσιο της εν λόγω προκήρυξης. Η υποβολή περισσότερων της μιας (1) προτάσεων από τον δυνητικό δικαιούχο στον ίδιο ή σε άλλο Ε.Φ.Δ., ή η υποβολή επενδυτικής πρότασης σε αναρμόδιο Υποκατάστημα του Ε.Φ.Δ. καθιστά όλες τις υποβληθείσες προτάσεις του αυτοδίκαια «μη παραδεκτές».

Κριτήρια αξιολόγησης

Τα κριτήρια αξιολόγησης των επενδυτικών προτάσεων καθορίζονται ως εξής:

Κριτήριο 1: Επιχειρηματική ικανότητα και συνέπεια στις συναλλαγές του δυνητικού δικαιούχου της ενίσχυσης

Κριτήριο 2. Δυνατότητα διάθεσης της ίδιας συμμετοχής

Κριτήριο 3: Βιωσιμότητα της επιχείρησης

Κριτήριο 4. Διατήρηση και Δημιουργία νέων θέσεων απασχόλησης

Κριτήριο 5. Επιχειρησιακός και τεχνικός σχεδιασμός της επένδυσης

Ο τρόπος εξέτασης και βαθμολόγησης των κριτηρίων και υποκριτηρίων, παρουσιάζεται αναλυτικά στο Παράρτημα Ζ.

Προκειμένου μία παραδεκτή επενδυτική πρόταση να θεωρηθεί θετικά αξιολογημένη:

- (i) να έχει βαθμολογηθεί θετικά (ΝΑΙ) στο υποκριτήριο 1.Α
- (ii) να έχει βαθμολογηθεί θετικά (ΝΑΙ) στο κριτήριο 2
- (iii) να έχει βαθμολογηθεί θετικά (ΝΑΙ) στο υποκριτήριο 4.1
- (iv) να έχει λάβει τουλάχιστον εννέα (9) μονάδες, σε σύνολο τριάντα (30) μονάδων για το κριτήριο 3 (βιωσιμότητα)
- (v) να έχει λάβει τουλάχιστον σαράντα (40) μονάδες, σε σύνολο (100) μονάδων, για τα κριτήρια 1, 3, 4 και 5.

Όσες επενδυτικές προτάσεις έχουν βαθμολογία μικρότερη του σαράντα (40) χαρακτηρίζονται «αρνητικά» αξιολογημένες επενδυτικές προτάσεις.

Καταβολή δημόσιας επιχορήγησης

1. Παρέχεται στον δυνητικό δικαιούχο της ενίσχυσης η δυνατότητα αιτήματος προκαταβολής έναντι του υποβαλλομένου επενδυτικού σχεδίου, μετά την υπογραφή της σχετικής σύμβασης, το ύψος της οποίας δεν μπορεί σε καμιά περίπτωση να υπερβαίνει σε ποσοστό το 40% του ποσού της επιχορήγησης (δημόσιας δαπάνης). Απαραίτητη προϋπόθεση για την λήψη της προκαταβολής είναι η κατάθεση στον Ε.Φ.Δ. ισόποσης (με το ύψος της προκαταβολής) εγγυητικής επιστολής τραπεζής που λειτουργεί νόμιμα στην Ελληνική επικράτεια ή σε κράτος μέλος της Ε.Ε.
2. Τα δικαιολογητικά που απαιτούνται για την καταβολή της δημόσιας επιχορήγησης περιλαμβάνονται στο Παράρτημα Η της παρούσας. Η καταβολή της δημόσιας επιχορήγησης γίνεται σε μία ή δύο δόσεις με αντίστοιχη υλοποίηση φυσικού και οικονομικού αντικειμένου και μετά από επιτόπια πιστοποίηση του ΕΦΔ.

Υποχρεώσεις των δικαιούχων της ενίσχυσης

1. Ο δικαιούχος της ενίσχυσης υποχρεούται στην τήρηση των όρων που προβλέπονται στην εν λόγω προκήρυξη και στη σύμβαση που υπογράφει με τον Ε.Φ.Δ. Τα στοιχεία των δικαιούχων που θα υπογράψουν συμβάσεις αναρτώνται στη λίστα δικαιούχων στην ιστοσελίδα espa.gr.
2. Ο δικαιούχος της ενίσχυσης δεν μπορεί να ενισχυθεί από άλλο Εθνικό ή Κοινοτικό Πρόγραμμα για την υλοποίηση της ίδιας πρότασης ή τμήματος αυτής.
3. Όταν ο δικαιούχος διαφοροποιηθεί ουσιαστικά από δαπάνες οι οποίες έχουν συμβάλει στην βαθμολογία της πρότασής του κατά την διαδικασία αξιολόγησης, σύμφωνα με τους όρους που περιέχονται στην σύμβασή του με τον Ε.Φ.Δ. θα επιβάλλεται η αναλογική μείωση ή επιστροφή της δημόσιας επιχορήγησης.
4. Ο δικαιούχος της ενίσχυσης δεσμεύεται να λειτουργεί εντός των γεωγραφικών ορίων της Περιφέρειας που υπαγορεύονται από το Π.Ε.Π. από το οποίο έχει χορηγηθεί η ενίσχυση και να μη μεταβάλλει τη χρήση της ενισχυόμενης επένδυσης, τουλάχιστον για χρονικό διάστημα τριών (3) ετών μετά την ολοκλήρωσή της. Για τον έλεγχο αυτής της υποχρέωσης ο δικαιούχος αποστέλλει στον Ε.Φ.Δ. τα ετήσια φορολογικά έντυπα για όσο

χρόνο απαιτείται. Σε αντίθετη περίπτωση, υποχρεούται σε ολική ή μερική επιστροφή της καταβληθείσας δημόσιας επιχορήγησης.

5. Απαγορεύεται η μεταβίβαση παγίων περιουσιακών στοιχείων της επένδυσης που έχουν επιχορηγηθεί, εκτός αν αυτά τα στοιχεία έχουν αντικατασταθεί από άλλα τουλάχιστον ισοδύναμου αποτελέσματος. Η απαγόρευση αυτή ισχύει μέχρι τη συμπλήρωση της τριετίας (Ζετίας) από την ημερομηνία ολοκλήρωσης της επένδυσης. Για τον έλεγχο αυτής της υποχρέωσης, ο δικαιούχος αποστέλλει Υπεύθυνη Δήλωση στον Ε.Φ.Δ. που αναφέρει την διατήρηση των επιχορηγουμένων παγίων ή την αντικατάστασή τους από άλλα τουλάχιστον ισοδύναμου αποτελέσματος. Σε αντίθετη περίπτωση, ο επενδυτής υποχρεούται σε ολική ή μερική επιστροφή της καταβληθείσας δημόσιας επιχορήγησης.
6. Απαγορεύεται η εκμίσθωση πάγιων περιουσιακών στοιχείων της επένδυσης μέχρι τη συμπλήρωση της τριετίας (Ζετίας) από την ημερομηνία έκδοσης της βεβαίωσης ολοκλήρωσης της επένδυσης, εκτός της περίπτωσης κατά την οποία εκμισθώνεται το σύνολο της επιχειρηματικής μονάδας. Η υποχρέωση ελέγχεται με Υπεύθυνη Δήλωση. Σε περίπτωση εκμίσθωσης του συνόλου της επιχειρηματικής μονάδας, ο μισθωτής δεσμεύεται στην τήρηση των όρων της παρούσας απόφασης που τον αφορούν και ιδιαίτερα στη λειτουργία και μη μεταβολή της χρήσης της ενισχυόμενης επένδυσης και τη διατήρηση των νέων θέσεων απασχόλησης, για το προβλεπόμενο αντίστοιχο χρονικό διάστημα. Η εν λόγω δέσμευση πρέπει να περιλαμβάνεται στο μισθωτήριο συμβόλαιο.
7. Από την έκδοση της βεβαίωσης ολοκλήρωσης της επένδυσης και για χρονική διάρκεια ενός (1) έτους, ο επενδυτής υποχρεούται να τοποθετήσει σε εμφανές σημείο της επιχείρησής του αναμνηστική πλάκα στην οποία θα αναγράφεται:

«Ο εκσυγχρονισμός της επιχείρησης υλοποιήθηκε με συγχρηματοδότηση της Ελλάδας και της Ευρωπαϊκής Ένωσης»
8. α) Από την ημερομηνία έκδοσης της βεβαίωσης ολοκλήρωσης της επένδυσης και για χρονικό διάστημα δύο (2) ετών, ο δικαιούχος της ενίσχυσης έχει την υποχρέωση να διατηρεί τον αριθμό των δημιουργημένων νέων θέσεων απασχόλησης παράλληλα με τις υφιστάμενες θέσεις απασχόλησης σύμφωνα με τις οποίες έγινε η αξιολόγηση του επενδυτικού του σχεδίου όπως αναφέρεται και ορίζεται στην υπογραφείσα σύμβασή του με τον Ε.Φ.Δ.. Για τον έλεγχο της

τήρησης της υποχρέωσης ο δικαιούχος αποστέλλει στον Ε.Φ.Δ. το ετήσιο έντυπο Ε7 ή/και τις καταστάσεις επιθεώρησης εργασίας ή/ και τις Αναλυτικές Περιοδικές Δηλώσεις (Α.Π.Δ.) για το διάστημα που απαιτείται.

- β) Σε περίπτωση που διαπιστωθεί μείωση του αριθμού των θέσεων απασχόλησης εντός του προαναφερθέντος χρονικού διαστήματος των δύο (2) ετών, σε σχέση με αυτές που περιγράφονται στη βεβαίωση ολοκλήρωσης, επιβάλλεται αναλογική μείωση ή επιστροφή της δημόσιας επιχορήγησης.
- γ) Σε περίπτωση που διαπιστωθεί κατά τον χρόνο του τελικού επιτόπιου ελέγχου αλλά και οποιοδήποτε χρονικό διάστημα για δύο (2) έτη μετά, παραβίαση της δέσμευσης που έχει ο δικαιούχος για διατήρηση των υφιστάμενων θέσεων εργασίας 2008 που καταγράφονταν στο έντυπο Υποβολής Επενδυτικής Πρότασης, ο δικαιούχος χάνει εξ' ολοκλήρου το δικαίωμα της ενίσχυσης, και εάν έχει ήδη λάβει μέρος της επιχορήγησης οφείλει να την επιστρέψει.
9. Σημειώνεται ότι ο δικαιούχος της ενίσχυσης υποχρεούται στη λήψη όλων των κατά περίπτωση απαιτούμενων γενικών και ειδικών αδειών ή /και δικαιολογητικών, που αφορούν την πραγματοποίηση της επένδυσης και τη νόμιμη λειτουργία της επιχείρησης ή/και παροχής της συγκεκριμένης υπηρεσίας. Τα ανωτέρω έγγραφα, επιδεικνύονται κατά τον έλεγχο. Η λήψη όλων των ανωτέρω αδειών ή/και δικαιολογητικών αποτελεί προϋπόθεση για την έκδοση της απόφασης ολοκλήρωσης.
10. Σε περίπτωση μη τήρησης των υποχρεώσεων του δικαιούχου της ενίσχυσης σύμφωνα με τα προβλεπόμενα στην παρούσα προκήρυξη και στη σύμβαση, η σύμβαση δύναται να λυθεί και τότε ο επενδυτής υποχρεούται σε μερική ή ολική επιστροφή των ποσών της δημόσιας επιχορήγησης. Είναι επίσης δυνατή η λύση της σύμβασης μονομερώς, μετά από αίτημα του δικαιούχου της ενίσχυσης που υποβάλλεται στον Ε.Φ.Δ. Στην περίπτωση αυτή, τυχόν καταβληθείσα δημόσια επιχορήγηση καθίσταται αμέσως απαιτητή στο σύνολό της.
11. Η επιστροφή των αχρεωστήτως καταβληθέντων ποσών της δημόσιας επιχορήγησης από τον επενδυτή σε όλες τις περιπτώσεις γίνεται εντόκως από την ημερομηνία καταβολής τους.

Καθεστώς ενίσχυσης

1. Οι ενισχύσεις χορηγούνται στο πλαίσιο του καθεστώτος ενίσχυσης με αριθμό Ν304/2009, το οποίο βασίζεται στην Ανακοίνωση της Ευρωπαϊκής Επιτροπής

«Προσωρινό κοινοτικό πλαίσιο για τη λήψη μέτρων κρατικής ενίσχυσης με σκοπό να στηριχθεί η πρόσβαση στη χρηματοδότηση κατά τη διάρκεια της τρέχουσας χρηματοπιστωτικής και οικονομικής κρίσης» (2009/C83/01).

2. Η ενίσχυση που θα λάβει μια επιχείρηση βάσει της παρούσας, αθροισόμενη με οποιαδήποτε άλλη ενίσχυση έχει λάβει ή θα λάβει η επιχείρηση βάσει της ως άνω Ανακοίνωσης ή βάσει του Κανονισμού της ΕΕ για τις ενισχύσεις ήσσονος σημασίας (de minimis) κατά την περίοδο 01.01.2008 έως 31.12.2010, δεν πρέπει να υπερβαίνει το ποσό των 500.000 ευρώ.
3. Η ολοκλήρωση της διαδικασίας υπογραφής των συμβάσεων μεταξύ των Ε.Φ.Δ. και των δικαιούχων της ενίσχυσης, δεν μπορεί να ξεκινήσει πριν από την έγκριση του καθεστώτος ενίσχυσης από την Ευρωπαϊκή Επιτροπή και δεν μπορεί να ξεπερνά την 31/12/2010.

ΠΑΡΑΡΤΗΜΑ Α – Γεωγραφικές Ζώνες

ΖΩΝΗ Α: Ένταση ενίσχυσης 55%.

Περιφέρεια Αττικής (εκτός νήσων Περιφέρειας Αττικής)
Νομός Θεσσαλονίκης

ΖΩΝΗ Β: Ένταση ενίσχυσης 65%.

ΠΕΡΙΦΕΡΕΙΕΣ

Ανατολική Μακεδονία & Θράκη.
Κεντρική Μακεδονία (εκτός Ν. Θεσσαλονίκης).
Δυτική Μακεδονία
Ήπειρος
Θεσσαλία
Ιόνια Νησιά
Δυτική Ελλάδα
Στερεά Ελλάδα
Πελοπόννησος
Βόρειο Αιγαίο
Νότιο Αιγαίο
Κρήτης
<u>Νησιά</u> Περιφέρειας Αττικής

ΠΑΡΑΡΤΗΜΑ Β

ΠΙΝΑΚΑΣ 1Α – ΘΕΜΑΤΙΚΗ ΕΝΟΤΗΤΑ «ΜΕΤΑΠΟΙΗΣΗ»	
ΧΡΗΜΑΤΟΔΟΤΟΥΜΕΝΕΣ ΚΑΤΗΓΟΡΙΕΣ ΕΝΙΣΧΥΣΕΩΝ (ΕΠΙΛΕΞΙΜΕΣ ΕΝΕΡΓΕΙΕΣ)	
1	Δημιουργία, επέκταση, αποπεράτωση, εκσυγχρονισμός: χώρων παραγωγής, αποθήκευσης, διάθεσης, λειτουργίας και διοίκησης της επιχείρησης.
2	Διαφοροποίηση - εκσυγχρονισμός διαδικασιών παραγωγής, αποθήκευσης, διάθεσης, λειτουργίας και διοίκησης της επιχείρησης.
3	Εφαρμογή συστημάτων διασφάλισης ποιότητας των προϊόντων.
4	Προστασία περιβάλλοντος, περιβαλλοντικές πιστοποιήσεις και εξοικονόμηση ενέργειας.
5	Ανάπτυξη καινοτομιών στην παραγωγική διαδικασία.
6	Εισαγωγή Τεχνολογιών Πληροφορικής.

ΠΙΝΑΚΑΣ 1Β – ΘΕΜΑΤΙΚΗ ΕΝΟΤΗΤΑ «ΕΜΠΟΡΙΟ ΚΑΙ ΠΑΡΟΧΗ ΥΠΗΡΕΣΙΩΝ»	
ΧΡΗΜΑΤΟΔΟΤΟΥΜΕΝΕΣ ΚΑΤΗΓΟΡΙΕΣ ΕΝΙΣΧΥΣΕΩΝ (ΕΠΙΛΕΞΙΜΕΣ ΕΝΕΡΓΕΙΕΣ)	
1	Δημιουργία, επέκταση, εκσυγχρονισμός χώρων διοίκησης και ανάπτυξης εργασιών της επιχείρησης.
2	Εξορθολογισμός - εκσυγχρονισμός υπηρεσιών, λειτουργιών και διοικητικών διαδικασιών της επιχείρησης.
3	Εφαρμογή συστημάτων διασφάλισης ποιότητας.
4	Προστασία περιβάλλοντος, περιβαλλοντικές πιστοποιήσεις και εξοικονόμηση ενέργειας.
5	Ανάπτυξη καινοτομιών.
6	Εισαγωγή Τεχνολογιών Πληροφορικής.

ΠΙΝΑΚΑΣ 1Γ – ΘΕΜΑΤΙΚΗ ΕΝΟΤΗΤΑ «ΤΟΥΡΙΣΜΟΣ»	
ΧΡΗΜΑΤΟΔΟΤΟΥΜΕΝΕΣ ΚΑΤΗΓΟΡΙΕΣ ΕΝΙΣΧΥΣΕΩΝ (ΕΠΙΛΕΞΙΜΕΣ ΕΝΕΡΓΕΙΕΣ)	
1	Εκσυγχρονισμός, αναβάθμιση κτιρίων και εγκαταστάσεων τουριστικών καταλυμάτων .
2	Εκσυγχρονισμός και αναβάθμιση υπηρεσιών και διοικητικών διαδικασιών της επιχείρησης.
3	Εφαρμογή συστημάτων διασφάλισης ποιότητας των υπηρεσιών.
4	Προστασία περιβάλλοντος, περιβαλλοντικές πιστοποιήσεις και εξοικονόμηση ενέργειας.
5	Ανάπτυξη καινοτομιών στις παρεχόμενες υπηρεσίες.
6	Εισαγωγή Τεχνολογιών Πληροφορικής.

ΠΙΝΑΚΑΣ 2 – ΟΛΕΣ ΟΙ ΘΕΜΑΤΙΚΕΣ ΕΝΟΤΗΤΕΣ	
ΣΥΝΟΠΤΙΚΗ ΠΕΡΙΓΡΑΦΗ ΕΠΙΛΕΞΙΜΩΝ ΔΑΠΑΝΩΝ	
1	Κτίρια και εγκαταστάσεις: Κτιριακές εργασίες, ηλεκτρομηχανολογικές και ειδικές εγκαταστάσεις στους χώρους παραγωγής, αποθήκευσης, διάθεσης και διοίκησης των επιχειρήσεων.
2	Μηχανήματα και Εξοπλισμός: Προμήθεια - μεταφορά - εγκατάσταση νέων σύγχρονων μηχανημάτων και λοιπού εξοπλισμού που εξυπηρετούν τις ανάγκες της επιχείρησης.
3	Εξοπλισμός και εγκαταστάσεις Προστασίας Περιβάλλοντος: Αγορά - μεταφορά - εγκατάσταση εξοπλισμού, Δημιουργία ειδικών εγκαταστάσεων, Προμήθεια - μεταφορά και εγκατάσταση συστημάτων: για την προστασία του περιβάλλοντος. Ως επιλέξιμη επένδυση νοείται αποκλειστικά ο νέος σύγχρονος και όχι μεταχειρισμένος εξοπλισμός.
4	Εξοπλισμός και εγκαταστάσεις Εξοικονόμησης Ενέργειας: Αγορά - μεταφορά - εγκατάσταση εξοπλισμού, Δημιουργία ειδικών εγκαταστάσεων, Προμήθεια - μεταφορά και εγκατάσταση συστημάτων: για την εξοικονόμηση ενέργειας Ως επιλέξιμη επένδυση νοείται αποκλειστικά ο νέος σύγχρονος και όχι μεταχειρισμένος εξοπλισμός.
5	Συστήματα Αυτοματοποίησης: προμήθεια και εγκατάσταση καινούριων και σύγχρονων συστημάτων αυτοματοποίησης, διαχείρισης και ελέγχου για όλες τις διαδικασίες της επιχείρησης. Ως επιλέξιμη επένδυση μηχανολογικού και λοιπού εξοπλισμού, νοείται αποκλειστικά ο νέος σύγχρονος και όχι μεταχειρισμένος εξοπλισμός.
6	Δικαιώματα Τεχνογνωσίας: Αγορά Δικαιωμάτων τεχνογνωσίας ή και αδειών εκμετάλλευσης για την εισαγωγή των καινοτομιών στις διαδικασίες της επιχείρησης. Οι δαπάνες της κατηγορίας αυτής δεν μπορεί να υπερβαίνουν σε ποσοστό το 10% του συνολικού επιχορηγούμενου προϋπολογισμού της υποβαλλόμενης πρότασης.
7	Πιστοποίηση συστημάτων διασφάλισης ποιότητας: Μελέτη και πιστοποίηση για την εφαρμογή συστημάτων διασφάλισης ποιότητας των αγαθών ή υπηρεσιών της επιχείρησης (μέγιστο επιλέξιμο κόστος 15.000 EURO)
8	Προβολή - Προώθησης: Δαπάνες συμμετοχής σε εμπορικές εκθέσεις ή συμβουλευτικές υπηρεσίες απαραίτητες για την προώθηση προϊόντων ή υπηρεσιών. Η δαπάνη δεν μπορεί να υπερβαίνει σε ποσοστό το 5% του επιχορηγούμενου προϋπολογισμού που αναγράφεται στην σύμβαση όπως ισχύει.
9	Αμοιβές Συμβούλων: Το κόστος α)εκπόνησης/σύνταξης του Επιχειρηματικού σχεδίου καθώς και το κόστος β)παρακολούθησης της υλοποίησης της επένδυσης είναι επιλέξιμα μέχρι το ύψος των 1.000 ευρώ και 1.000 ευρώ αντίστοιχα

ΠΙΝΑΚΑΣ 3 - ΣΥΝΔΥΑΣΜΟΣ ΕΠΙΛΕΞΙΜΩΝ ΕΝΕΡΓΕΙΩΝ ΚΑΙ ΕΠΙΛΕΞΙΜΩΝ ΔΑΠΑΝΩΝ

	Κατ. 1	Κατ. 2	Κατ. 3	Κατ. 4	Κατ. 5	Κατ. 6	Κατ. 7	Κατ. 8	Κατ. 9
	Κτίρια και εγκαταστάσεις	Μηχανήματα - Εξοπλισμός	Εξοπλισμός και εγκαταστάσεις Προστασίας Περιβάλλοντος.	Εξοπλισμός και εγκαταστάσεις εξοικονόμησης ενέργειας	Συστήματα Αυτοματοποίησης	Δικαιώματα τεχνογνωσίας	Πιστοποίηση συστημάτων διασφάλισης ποιότητας	Προβολή - Προώθηση	Αμοιβές Συμβούλων
ωση, ής, ας και	*				*				
ευσης, ς της		*			*			*	*
της		*			*		*		
ι			*	*					
γωγική	*	*			*	*			
οικής.		*			*	*			

	Κατ. 1	Κατ. 2	Κατ. 3	Κατ. 4	Κατ. 5	Κατ. 6	Κατ. 7	Κατ. 8	Κατ. 9
	Κτίρια και εγκαταστάσεις	Μηχανήματα - Εξοπλισμός	Εξοπλισμός και εγκαταστάσεις Προστασίας Περιβάλλοντος.	Εξοπλισμός και εγκαταστάσεις εξοικονόμησης ενέργειας	Συστήματα Αυτοματοποίησης	Δικαιώματα τεχνογνωσίας	Πιστοποίηση συστημάτων διασφάλισης ποιότητας	Προβολή - Προώθηση	Αμοιβές Συμβούλων
οίων	*				*				
οσιών		*			*			*	*
της		*			*		*		
ι			*	*					
όμενες	*	*			*	*			
οικής.		*			*	*			

	Κατ. 1	Κατ. 2	Κατ. 3	Κατ. 4	Κατ. 5	Κατ. 6	Κατ. 7	Κατ. 8	Κατ. 9
	Κτίρια και εγκαταστάσεις	Μηχανήματα - Εξοπλισμός	Εξοπλισμός και εγκαταστάσεις Προστασίας Περιβάλλοντος.	Εξοπλισμός και εγκαταστάσεις εξοικονόμησης ενέργειας	Συστήματα Αυτοματοποίησης	Δικαιώματα τεχνολογίας	Πιστοποίηση συστημάτων διασφάλισης ποιότητας	Προβολή - Προώθηση	Αμοιβές Συμβούλων
ισμός	*				*				
πτικών		*			*			*	*
ης		*			*		*		
ι			*	*					
την	*	*			*	*			
οικής.		*			*	*			

	Κατ. 1	Κατ. 2	Κατ. 3	Κατ. 4	Κατ. 5	Κατ. 6	Κατ. 7	Κατ. 8	Κατ. 9
	Κτίρια και εγκαταστάσεις	Μηχανήματα - Εξοπλισμός	Εξοπλισμός και εγκαταστάσεις Προστασίας Περιβάλλοντος.	Εξοπλισμός και εγκαταστάσεις εξοικονόμησης ενέργειας	Συστήματα Αυτοματοποίησης	Δικαιώματα τεχνολογίας	Πιστοποίηση συστημάτων διασφάλισης ποιότητας	Προβολή - Προώθηση	Αμοιβές Συμβούλων
ισμός	*				*				
τικών		*			*			*	*
σης		*			*		*		
ι			*	*					
όμενες	*	*			*	*			
δικής.		*			*	*			

ΠΑΡΑΡΤΗΜΑ Γ΄
ΤΥΠΙΚΑ ΔΙΚΑΙΟΛΟΓΗΤΙΚΑ ΓΙΑ ΤΗΝ ΥΠΟΒΟΛΗ ΤΗΣ
ΑΙΤΗΣΗΣ

<p>1.</p>	<p>Στοιχεία πιστοποίησης της νόμιμης υπόστασης του φορέα επένδυσης</p>	<p>Α.Ε., Ε.Π.Ε.: ΦΕΚ σύστασης και ΦΕΚ εκπροσώπησης καθώς και τα πιο πρόσφατα στοιχεία της εταιρικής / μετοχικής σύνθεσης (αντίγραφο των σελίδων του βιβλίου εταιρών / μετόχων όπου αναγράφεται η εταιρική / μετοχική σύνθεση, θεωρημένο από το Διευθύνοντα Σύμβουλο με ημερομηνία την ημερομηνία υποβολής της επενδυτικής πρότασης)</p> <p>Ο.Ε., Ε.Ε.: Ιδιωτικό συμφωνητικό σύστασης και πιστοποιητικό από το οικείο Πρωτοδικείο περί μη τροποποίησης, νόμιμα δημοσιευμένο και θεωρημένη υπεύθυνη δήλωση του διαχειριστή ότι εξακολουθεί να είναι διαχειριστής της εταιρίας και ότι η εταιρική σύνθεση, όπως προκύπτει από το ιδιωτικό συμφωνητικό σύστασης, ισχύει.</p> <p>Ατομικές επιχειρήσεις: Βεβαίωση έναρξης επιτηδεύματος του επιχειρηματία και όλες τις τροποποιήσεις μέχρι την ημερομηνία υποβολής της επενδυτικής πρότασης.</p> <p>Δήλωση μεταβολής εργασιών, από την αρμόδια Δ.Ο.Υ., η οποία θα περιλαμβάνει μόνο την αντιστοίχιση των παλαιών Κωδικών Δραστηριότητας με τους νέους (ήτοι από ΚΑΔ97 σε ΚΑΔ08) χωρίς να δηλώνεται σε αυτή καμία άλλη μεταβολή των στοιχείων Μητρώου του υπόχρεου.</p> <p>Οι επιχειρήσεις των οποίων η δραστηριότητα τους εντάσσεται στα πλαίσια του Franchise ή λειτουργούν ως αντιπροσωπείες, θα πρέπει να υποβάλλουν και το μεταξύ τους συμβόλαιο με τη μητρική εταιρεία.</p>
<p>2.</p>	<p>Στοιχεία πιστοποίησης έγκρισης δανείου (στην περίπτωση που προβλέπεται δάνειο στο χρηματοδοτικό σχήμα της πρότασης)</p>	<p>Κατ' αρχήν εκδήλωση ενδιαφέροντος πιστωτικού ιδρύματος για την χορήγηση δανείου, στην οποία θα αναφέρονται οι βασικοί όροι χορήγησής του, όπως:</p> <ul style="list-style-type: none"> ▪ Αντικείμενο και προϋπολογισμός της δανειοδοτούμενης επένδυσης ▪ το ύψος του εγκεκριμένου δανείου ▪ η διάρκεια και ο χρόνος αποπληρωμής του ▪ το επιτόκιο ▪ οι απαιτούμενες εξασφαλίσεις για την χορήγησή του.
<p>3.</p>	<p>Οικονομικά στοιχεία του φορέα επένδυσης</p>	<p><u>Α. Επιχειρήσεις που τηρούν βιβλία Γ΄ κατηγορίας:</u></p> <ul style="list-style-type: none"> ▪ Δημοσιευμένοι ισολογισμοί και πίνακας αποτελεσμάτων χρήσης για Α.Ε. και Ε.Π.Ε. ή επικυρωμένα αντίγραφα αυτών από το νόμιμο εκπρόσωπο ή διαχειριστή της επιχείρησης, αντίγραφα ισολογισμών για Ο.Ε., Ε.Ε. και Ατομικές Επιχειρήσεις, των τριών τελευταίων κλεισμένων οικονομικών χρήσεων ή εφόσον δεν υπάρχουν, των δύο τελευταίων. ▪ Αντίγραφο του έντυπου Ε3 των τελευταίων τριών κλεισμένων οικονομικών χρήσεων, ή εφόσον δεν υπάρχουν, των δύο τελευταίων κλεισμένων οικονομικών χρήσεων.

		<p><u>B. Επιχειρήσεις που τηρούν βιβλία Β' κατηγορίας:</u></p> <ul style="list-style-type: none"> ▪ Αντίγραφο του εντύπου Ε3 των τριών τελευταίων κλεισμένων οικονομικών χρήσεων ή εφόσον δεν υπάρχουν, των δύο τελευταίων κλεισμένων οικονομικών χρήσεων. ▪ Αντίγραφα των υποβαλλόμενων εκκαθαριστικών δηλώσεων ΦΠΑ των τελευταίων τριών κλεισμένων οικονομικών χρήσεων, ή εφόσον δεν υπάρχουν, των δύο τελευταίων κλεισμένων οικονομικών χρήσεων. <p><u>Γ. Επιχειρήσεις που ΝΟΜΙΜΩΣ ΔΕΝ τηρούν βιβλία</u> Για τις επιχειρήσεις που δεν τηρούν βιβλία και για τις επιχειρήσεις που πληρώνουν φόρο με ειδικό τρόπο (ενοικιαζόμενα επιπλωμένα δωμάτια, διαμερίσματα και Camping):</p> <ul style="list-style-type: none"> ▪ Ε1 των τριών τελευταίων κλεισμένων οικονομικών χρήσεων ή εφόσον δεν υπάρχουν, των δύο τελευταίων
<p>4.</p>	<p>Στοιχεία των εταιρών / μετόχων του φορέα επένδυσης (Μόνο για τους τρεις μεγαλύτερους εταιρούς / μετόχους του φορέα επένδυσης)</p>	<p><u>A) Όταν οι εταιρείοι / μέτοχοι είναι Φυσικά πρόσωπα:</u></p> <ul style="list-style-type: none"> ○ Αντίγραφο του θεωρημένου Ε1 του πιο πρόσφατου διαχειριστικού έτους που έχει υποβληθεί για κάθε εταιρό / μέτοχο ξεχωριστά ή υπεύθυνη δήλωση του εταιρού / μετόχου που δεν έχει Ε1 ότι δεν έχει υποχρέωση υποβολής φορολογικής δήλωσης ○ Βιογραφικό σημείωμα, βεβαιώσεις κατάρτισης, αντίγραφα τίτλων σπουδών (πτυχιών) <p><u>B) Όταν οι εταιρείοι / μέτοχοι είναι Εταιρίες:</u></p> <ul style="list-style-type: none"> ○ Δημοσιευμένο Ισολογισμό για Α.Ε. και Ε.Π.Ε. και επικυρωμένα από το διαχειριστή της επιχείρησης αντίγραφα ισολογισμών για Ο.Ε., Ε.Ε. και Ατομικές (επιχειρήσεις με βιβλία Γ' κατηγορίας) ή αντίγραφο του εντύπου Ε3 (επιχειρήσεις με βιβλία Β' κατηγορίας) της τελευταίας κλεισμένης χρήσης. ○ Προφίλ εταιρειών και στοιχεία τεκμηρίωσης των αναγραφόμενων
<p>5.</p>	<p>Στοιχεία για την τεκμηρίωση της δυνατότητας κάλυψης της ίδιας συμμετοχής</p>	<p><u>A) Ρευστά διαθέσιμα επιχείρησης ή εταιρών / μετόχων:</u></p> <ul style="list-style-type: none"> ▪ Ισολογισμοί και αποτελέσματα χρήσης ή φορολογικές δηλώσεις τελευταίας κλεισμένης διαχειριστικής χρήσης από τα οποία να προκύπτει κερδοφορία ικανή να καλύψει την ίδια συμμετοχή του προτεινόμενου χρηματοδοτικού σχήματος της επένδυσης ▪ Βεβαιώσεις μέσου διαθέσιμου υπολοίπου προσωπικών ή εταιρικών τραπεζικών λογαριασμών για το εξάμηνο πριν την ημερομηνία υποβολής της επενδυτικής πρότασης, από τις οποίες να προκύπτει η διαθεσιμότητα τουλάχιστον του 70% της ίδιας συμμετοχής που αναφέρεται στο χρηματοδοτικό σχήμα της επενδυτικής πρότασης. Επιπλέον βεβαίωση υπολοίπου των παραπάνω λογαριασμών, την ημερομηνία υποβολής της επενδυτικής πρότασης, μεγαλύτερου ή ίσου της ίδιας συμμετοχής που αναφέρεται στο χρηματοδοτικό σχήμα της επενδυτικής πρότασης

		<p>B) Λοιπά διαθέσιμα επιχείρησης ή εταιρών / μετόχων ευκόλως ρευστοποιήσιμα εντός του χρονοδιαγράμματος πραγματοποίησης της επένδυσης:</p> <ul style="list-style-type: none"> ▪ Βεβαιώσεις κατοχής ομολόγων και λοιπών άυλων τίτλων ▪ Κατοχή ακινήτων περιουσιακών στοιχείων (όπως προκύπτουν από Ε9)
6.	Επεμβάσεις επί ακινήτων	<ul style="list-style-type: none"> ▪ Τίτλο κτήσης επί ακινήτου, πιστοποιητικό μεταγραφής του και πρόσφατο πιστοποιητικό ιδιοκτησίας στο υποθηκοφυλακείο και έντυπο Ε9. ▪ Σε περιπτώσεις μακροχρόνιων μισθώσεων ή παραχώρησης χρήσεων, προσκόμιση σχετικών μισθωτηρίων ή παραχωρητηρίων θεωρημένων από την εφορία, η διάρκεια των οποίων να είναι τουλάχιστον δετούς μίσθωσης από την ημερομηνία υποβολής της πρότασης. Η προσκόμιση του δικαιολογητικού περιλαμβάνεται στο «έντυπο υποβολής πρότασης» του δυνητικού δικαιούχου ▪ Σε περιπτώσεις σύστασης επικαρπίας προσκόμιση της συμβολαιογραφικής πράξης σύστασης επικαρπίας και πιστοποιητικό μεταγραφής και πιστοποιητικό ιδιοκτησίας στο υποθηκοφυλακείο και έντυπο Ε9 ▪ Στις περιπτώσεις που η μίσθωση ή η σύσταση επικαρπίας ή η παραχώρηση χρήσης δεν έχει συναφθεί κατά την υποβολή της επενδυτικής πρότασης, υποβάλλεται υπεύθυνη δήλωση ότι θα προσκομίσει, προκειμένου να λάβει οποιοδήποτε μέρος της επιχορήγησης, (ενδιάμεση καταβολή, προκαταβολή επιχορήγησης, τελική καταβολή), παραχώρηση χρήσης ή μίσθωση ή νόμιμη σύσταση επικαρπίας επί του ακινήτου για χρονικό διάστημα ισχύος τουλάχιστον οκτώ (8) ετών από την ημερομηνία υποβολής της επενδυτικής πρότασης.
7.	Στοιχεία απασχολούμενου προσωπικού	<ul style="list-style-type: none"> ▪ Αντίγραφο του εντύπου Ε7 «Οριστική Δήλωση Εκκαθάρισης των ποσών φόρου, τελών χαρτοσήμου και εισφοράς ΟΓΑ που οφείλονται σε εισοδήματα από Μισθωτές Υπηρεσίες» για την τελευταία κλεισμένη διαχειριστική χρήση ή/και, ▪ Θεωρημένες καταστάσεις της Επιθεώρησης εργασίας για την τελευταία κλεισμένη διαχειριστική χρήση ή/και, ▪ Αντίγραφο κατάστασης ΙΚΑ (Αναλυτική Περιοδική Δήλωση) για την τελευταία κλεισμένη διαχειριστική χρήση ▪ Αντίγραφο βιβλίου νεοπροσλαμβανομένων <p>Σε περίπτωση μη υποβολής του πιο πάνω εντύπου, υπεύθυνη δήλωση ότι η επιχείρηση δεν απασχόλησε προσωπικό μέσα στη προηγούμενη χρήση.</p>

8.	Προδιαγραφές και στοιχεία κόστους προτεινόμενων επενδύσεων	Αναλυτικός Προϋπολογισμός Εργασιών Μηχανικού (για παρεμβάσεις επί κτιρίων) ή κτιρίων ή αναλυτικές μεμονωμένες προσφορές κατασκευαστών και αγοράς υλικών κατασκευής σε περίπτωση επιστάσις από τον ιδιοκτήτη. Προσφορές, προτιμολόγια, ενημερωτικά έντυπα (prospectus), τα οποία αφορούν στα προτεινόμενα επενδυτικά έργα (κτιριακά, εξοπλισμός, λογισμικό, δικαιώματα τεχνογνωσίας, κλπ.) ταξινομημένα /αριθμημένα βάσει του Πίνακα <i>ΑΝΑΛΥΣΗ ΕΠΕΝΔΥΤΙΚΗΣ ΠΡΟΤΑΣΗΣ</i> του Ερωτηματολογίου.
9.	Δικαιολογητικό για επιλεξιμότητα ΦΠΑ	Βεβαίωση από την οικεία ΔΟΥ ότι η συγκεκριμένη επιχείρηση έχει ενταχθεί σε απαλλασσόμενο καθεστώς ΦΠΑ.
10.	Δικαιολογητικά νόμιμης λειτουργίας	<p>Άδεια λειτουργίας της επιχείρησης ή άλλα δικαιολογητικά που αποδεικνύουν τη νόμιμη λειτουργία της επιχείρησης κατά την ημερομηνία υποβολής της επενδυτικής πρότασης ή απαλλακτικό εκδοθέν από την οικεία αρμόδια αρχή.</p> <p>Ειδικό σήμα της Δ/σης Τουρισμού της αρμόδιας Περιφέρειας σε ισχύ (η σε περίπτωση ανανέωσης ή έκδοσης νέου σήματος βεβαίωση από την αρμόδια Υπηρεσία Δ/σης Τουρισμού, ότι η ενδιαφερόμενη επιχείρηση έχει υποβάλλει εμπρόθεσμα τα κατά νόμο απαιτούμενα δικαιολογητικά για την ανανέωση ή έκδοση αυτού) προκειμένου για ξενοδοχεία, camping, ενοικιαζόμενα επιπλωμένα δωμάτια και διαμερίσματα, τουριστικές επιπλωμένες επαύλεις και κατοικίες, παραδοσιακά καταλύματα.</p>
11.	Υπεύθυνη δήλωση του άρθρου 8 του Ν.1599/1986 υπογεγραμμένη από το νόμιμο εκπρόσωπο του φορέα επένδυσης, με τις ακόλουθες σχετικές διατυπώσεις:	<ul style="list-style-type: none"> ▪ Δήλωση ότι τα στοιχεία και δικαιολογητικά που υποβλήθηκαν στο φάκελο της υποβαλλομένης και που συμπληρώθηκαν στο Έντυπο Υποβολής Πρότασης είναι αληθή. ▪ Δήλωση ότι σύμφωνα με τα προσκομισθέντα δικαιολογητικά σύμφωνα με τα οριζόμενα στο σημείο 10 του παρόντος Παραρτήματος, η επιχείρηση λειτουργεί νόμιμα. ▪ Δήλωση ότι η επενδυτική πρόταση δεν έχει ενισχυθεί και σε περίπτωση υπαγωγής της δεν θα ενισχυθεί από άλλο Εθνικό ή Κοινοτικό Πρόγραμμα για την υλοποίηση της ίδιας πρότασης ή τμήματος αυτής. ▪ Δήλωση περί του τρόπου κάλυψης της ίδιας συμμετοχής (σύμφωνα με την οποία θα διατυπωθεί και ο σχετικός όρος της σύμβασης Επενδυτή - Τράπεζας). ▪ Δήλωση ότι η επιχείρηση είναι ανεξάρτητη μικρή ή πολύ μικρή επιχείρηση και δεν είναι συνεργαζόμενη ή συνδεδεμένη επιχείρηση σύμφωνα με το ορισμό της σύστασης της Επιτροπής 2003/361/ΕΚ της 6^{ης} Μαΐου 2003. Σε περίπτωση που η επιχείρηση είναι συνεργαζόμενη ή συνδεδεμένη θα πρέπει να συμπληρωθεί η δήλωση σχετικά με την ιδιότητα ΜΜΕ που επισυνάπτεται στο παρόν Παράρτημα. ▪ Δήλωση ότι σε σχέση με την προηγούμενη διαχειριστική χρήση δεν υπάρχει μεταβολή των στοιχείων της επιχείρησης, η οποία να επιφέρει

	<p>αλλαγή της κατηγορίας της επιχείρησης, πως η επιχείρηση παραμένει μικρή σύμφωνα με το ορισμό της σύστασης της Επιτροπής 2003/361/ΕΚ της 6^{ης} Μαΐου 2003, σχετικά με τον ορισμό των μικρών και πολύ μικρών επιχειρήσεων.</p> <ul style="list-style-type: none">▪ Δήλωση για τις νέες θέσεις εργασίας που θα δημιουργηθούν και τη διατήρησή τους για το χρονικό όριο που θέτει η παρούσα προκήρυξη ή τη διατήρηση των υφιστάμενων για το ίδιο χρονικό διάστημα.▪ Δήλωση ότι η επιχείρηση είναι ενημερωμένη για τους περιορισμούς σχετικά με τη σώρευση των ενισχύσεων που προβλέπονται στην Ανακοίνωση της ΕΕ - «προσωρινό πλαίσιο για τη λήψη μέτρων κρατικής ενίσχυσης με σκοπό να στηριχθεί η πρόσβαση στη χρηματοδότηση κατά τη διάρκεια της τρέχουσας χρηματοπιστωτικής και οικονομικής κρίσης» και ειδικότερα στο τμήμα 4.2 και 4.7 της Ανακοίνωσης.▪ Δήλωση ότι η ενίσχυση που θα λάβει η επιχείρηση βάσει της παρούσας προκήρυξης, αθροιζόμενη με οποιαδήποτε άλλη ενίσχυση έχει λάβει ή θα λάβει η επιχείρηση βάσει της ως άνω Ανακοίνωσης ή βάσει του Κανονισμού της ΕΕ για τις ενισχύσεις ήσσονος σημασίας (de minimis) κατά τα περίοδο 01.01.2008 έως 31.12.2010 δεν θα υπερβαίνει το ποσό των 500.000 ευρώ.▪ Δήλωση ότι δεν εκκρεμεί εις βάρος τους διαδικασία ανάκτησης παλαιάς κρατικής ενίσχυσης.
--	---

Ανακοίνωση της Επιτροπής

Υπόδειγμα δήλωσης σχετικά με τα στοιχεία που αφορούν την ιδιότητα ΜΜΕ μιας επιχείρησης

(2003/C 118/03)

Η παρούσα ανακοίνωση στοχεύει στην ενθάρρυνση της εφαρμογής της σύστασης 96/280/ΕΚ της Επιτροπής, της 3ης Απριλίου 1996, σχετικά με τον ορισμό των ΜΜΕ, όπως τροποποιήθηκε από τη σύσταση 2003/361/ΕΚ⁽¹⁾.

Οι πολύ μικρές επιχειρήσεις, οι μικρές και μεσαίες επιχειρήσεις αντιπροσωπεύουν περίπου είκοσι εκατομμύρια επιχειρήσεις στον οικονομικό ευρωπαϊκό χώρο. Κύρια πηγή δημιουργίας θέσεων απασχόλησης, επηρεάζουν καίρια την ανταγωνιστικότητα. Η ικανότητά τους να επισημαίνουν τις νέες ανάγκες των τελικών καταναλωτών καθώς και των βιομηχανικών παραγόντων, οι δυνατότητες τους σε θέματα απορρόφησης νέων τεχνολογιών και η συμβολή τους στην εκμάθηση, στην επαγγελματική εκπαίδευση και στην τοπική ανάπτυξη προσδιορίζουν πράγματι τα μελλοντικά οφέλη σε επίπεδο παραγωγικότητας του συνόλου της Ευρωπαϊκής Ένωσης και την ικανότητά της να επιτύχει τους στόχους του Ευρωπαϊκού Συμβουλίου της Λισσαβώνας. Επομένως, η ευθύνη των εθνικών και κοινοτικών διοικήσεων και της τοπικής αυτοδιοίκησης να θεσπίζουν πολιτικές για τις επιχειρήσεις λαμβάνοντας υπόψη τις ειδικές ανάγκες και τα ισχυρά σημεία των εν λόγω κατηγοριών επιχειρήσεων, αποτελεί μείζον ζήτημα.

Η διευκόλυνση της ανάπτυξης παρόμοιων πολιτικών αποτελεί τον κύριο στόχο της νέας σύστασης της Επιτροπής σχετικά με τον ορισμό των ΜΜΕ. Ένας ακριβέστερος ορισμός θα αυξήσει την ασφάλεια δικαίου. Επίσης, ένας ορισμός καλύτερα προσαρμοσμένος στις διάφορες υποκατηγορίες ΜΜΕ που θα συνεκτιμά τους διαφορετικούς τύπους σχέσεων που υπάρχουν μεταξύ των επιχειρήσεων, θα συμβάλει στην τόνωση των επενδύσεων και της καινοτομίας στις ΜΜΕ και θα διευκολύνει τις εταιρικές σχέσεις μεταξύ επιχειρήσεων. Τα πλεονεκτήματα αυτά πρέπει να παγιωθούν και θα πρέπει επίσης να καταβληθεί προσπάθεια ώστε να μη μπορούν οι επιχειρήσεις που δεν παρουσιάζουν τα οικονομικά χαρακτηριστικά ή τις δυσκολίες των πραγματικών ΜΜΕ να ωφελούνται αδικαιολόγητα από τις δράσεις που προορίζονται για τις ΜΜΕ.

Η παρούσα σύσταση αποτέλεσε αντικείμενο μίας εξαιρετικά εμπειριστωμένης συνεννόησης με τις οργανώσεις επιχειρήσεων καθώς και με τα κράτη μέλη και ειδικούς του κόσμου των επιχειρήσεων στο πλαίσιο της ομάδας για τις επιχειρήσεις⁽²⁾. Το προσχέδιο αποτέλεσε επίσης αντικείμενο δύο ανοικτών διαλόγων στο Διαδίκτυο. Μετά την ολοκλήρωση των εργασιών που διήρκεσαν πάνω από ένα έτος, σχεδόν επιτεύχθηκε συναίνεση, παρά την ανομοιογένεια των επιδιωκόμενων στόχων.

Η πλειονότητα των συμμετεχόντων εκτιμά ότι η εν λόγω ενίσχυση της ασφάλειας δικαίου και αυτή η καλύτερη προσαρμογή στην οικονομική πραγματικότητα θα πρέπει να συνοδεύεται από μία προσπάθεια των διοικήσεων να απλουστεύσουν και να επιταχύνουν τη διοικητική επεξεργασία των φακέλων για τους οποίους απαιτείται η ιδιότητα της πολύ μικρής, της μικρής ή της μεσαίας επιχείρησης. Για το σκοπό αυτό, το να έχουν τη δυνατότητα οι επιχειρήσεις που το επιθυμούν να υποβάλουν μόνες τους περιεκτικές δηλώσεις, που θα μπορούν ενδεχομένως να τις συμπληρώνουν σε απευθείας σύνδεση, θεωρείται σύγχρονο και εύχρηστο μέσο που θα αποτελέσει επιπλέον έναν πρακτικό «οδηγό χρήσης» για τις επιχειρήσεις.

Το έγγραφο που επισυνάπτεται στην παρούσα ανακοίνωση αποτελεί υπόδειγμα παρόμοιας δήλωσης. Δεν έχει υποχρεωτικό χαρακτήρα, ούτε ως προς τη χρήση του ούτε ως προς το περιεχόμενό του, ούτε για τις επιχειρήσεις ούτε για τις διοικήσεις των κρατών μελών, αλλά αποτελεί ένα πιθανό παράδειγμα μεταξύ πολλών άλλων. Ανάλογες δηλώσεις δεν αποτελούν αντικείμενο ελέγχων ή ερευνών που διενεργούνται στο πλαίσιο εθνικών ή κοινοτικών διατάξεων.

Στο βαθμό που τα κράτη μέλη που θα χρησιμοποιήσουν τον ορισμό ΜΜΕ επιθυμούν να επιταχύνουν την επεξεργασία των διοικητικών φακέλων, προφανώς και θα ήταν σκόπιμο μία παρόμοια δήλωση να μην αυξήσει το συνολικό διοικητικό φόρτο των επιχειρήσεων, αλλά να αντικαταστήσει στο μεγαλύτερο δυνατό βαθμό άλλες αιτήσεις υποβολής στοιχείων που απαιτούνταν στο παρελθόν και να ενσωματωθεί κατά προτίμηση στους φακέλους που αφορούν τις αιτήσεις συμμετοχής σε δράσεις για τις οποίες απαιτείται η ιδιότητα της ΜΜΕ.

⁽¹⁾ ΕΕ L 124 της 20.5.2003, σ. ...

⁽²⁾ Απόφαση 2000/690/ΕΚ της Επιτροπής, της 8ης Νοεμβρίου 2000, περί της συστάσεως της ομάδας «πολιτική για τις επιχειρήσεις» (ΕΕ L 285 της 10.11.2000, σ. 24).

Για το σκοπό αυτό, μπορεί να χρησιμοποιείται η μορφή του υποδείγματος που παρατίθεται στο παράρτημα. Επίσης, το υπόδειγμα μπορεί να συμπληρώνεται ελεύθερα όπως άλλωστε και να απλουστεύεται ή να προσαρμόζεται κατάλληλα προκειμένου να συνεκτιμώνται οι εθνικές πολιτιστικές συνήθειες σε διοικητικά θέματα. Προκειμένου να επιτευχθεί η μεγαλύτερη δυνατή απλούστευση, θα ήταν προφανώς σκόπιμο ένα υπόδειγμα που έχει αναπτυχθεί από ένα κράτος μέλος να χρησιμοποιείται το ίδιο σε όλες τις διοικητικές διαδικασίες σε αυτό το κράτος για τις οποίες απαιτείται η ιδιότητα της ΜΜΕ.

Προφανώς, επειδή στόχος της σύστασης είναι να προσφέρει ένα κοινό πλαίσιο αναφοράς σε θέματα ορισμού των ΜΜΕ, θα ήταν αντιπαραγωγικό η χρησιμοποίηση ενός παρόμοιου υποδείγματος να οδηγήσει σε αποκλίνουσες ερμηνείες του εν λόγω ορισμού. Για το λόγο αυτό, εφιστάται η προσοχή στο γεγονός ότι κάθε άλλο υπόδειγμα δήλωσης που θα έχει το ίδιο αντικείμενο θα πρέπει να συνεκτιμά όλες τις διατάξεις του κειμένου της σύστασης όσον αφορά τον προσδιορισμό της ιδιότητας της πολύ μικρής, μικρής ή μεσαίας επιχείρησης της αιτούσας επιχείρησης, κατά την έννοια της παρούσας σύστασης. Διότι τελικά το κείμενο που καθορίζει τις απαιτούμενες προϋποθέσεις για την ιδιότητα της ΜΜΕ είναι η σύσταση και όχι η δήλωση.

Για το σκοπό αυτό, πρέπει να τονιστεί ότι το προτεινόμενο υπόδειγμα δήλωσης βασίζεται στην έβδομη οδηγία 83/349/ΕΟΚ του Συμβουλίου σχετικά με τους ενοποιημένους λογαριασμούς. Οι επιχειρήσεις που πληρούν έναν από τους όρους που καθορίζονται στο πρώτο άρθρο της εν λόγω οδηγίας είναι πράγματι συνδεδεμένες κατά την έννοια του άρθρου 3 παράγραφος 3 του ορισμού των ΜΜΕ λαμβανομένης υπόψη της φύσης των όρων αυτών. Είναι επομένως σκόπιμο να γνωρίζουν αμέσως οι επιχειρήσεις που υποχρεούνται να καταρτίζουν ενοποιημένους λογαριασμούς δυνάμει της εν λόγω οδηγίας του Συμβουλίου ότι είναι επίσης συνδεδεμένες κατά την έννοια του ορισμού των ΜΜΕ. Σε περίπτωση μεταγενέστερης τροποποίησης της εν λόγω οδηγίας που θα οδηγήσει σε απόκλιση μεταξύ των δύο ορισμών, θα απαιτηθεί η κατάλληλη προσαρμογή του υποδείγματος δήλωσης.

Λαμβανομένων υπόψη των προθεσμιών για την έναρξη ισχύος τέτοιας ενδεχόμενης τροποποίησης, η προσαρμογή αυτή θα μπορούσε να γίνει ταυτόχρονα με την ενδεχόμενη μελλοντική τροποποίηση της σύστασης που αφορά τον ορισμό των ΜΜΕ, κατ' εφαρμογή του άρθρου 9 του παραρτήματός της.

ΥΠΟΔΕΙΓΜΑ ΔΗΛΩΣΗΣ

ΣΤΟΙΧΕΙΑ ΣΧΕΤΙΚΑ ΜΕ ΤΗΝ ΙΔΙΟΤΗΤΑ ΜΜΕ

Ακριβή στοιχεία της επιχείρησης

Επωνυμία ή εταιρική επωνυμία:

Διεύθυνση της εταιρικής έδρας:

Αριθ. μητρώου ή ΦΠΑ (1):

Όνοματεπώνυμο και τίτλος του ή των κύριων διευθυντικών στελεχών (2):

Τύπος της επιχείρησης (βλέπε επεξηγηματικό σημείωμα)

Σημειώστε με ένα σταυρό την περίπτωση ή τις περιπτώσεις στις οποίες υπάγεται η αιτούσα επιχείρηση:

- Ανεξάρτητη επιχείρηση Στην περίπτωση αυτή, τα στοιχεία που αναγράφονται παρακάτω προκύπτουν από τους λογαριασμούς της επιχείρησης και μόνον. Να συμπληρωθεί μόνο η δήλωση χωρίς παραρτήματα.
- Συνεργαζόμενη επιχείρηση Να συμπληρωθεί και να επισυναφθεί το παράρτημα (και τα τυχόν συμπληρωματικά δελτία). Στη συνέχεια να συμπληρωθεί η δήλωση και το αποτέλεσμα των υπολογισμών να μεταφερθεί στον πίνακα που παρατίθεται παρακάτω.
- Συνδεδεμένη επιχείρηση

Στοιχεία για τον προσδιορισμό της κατηγορίας επιχείρησης

Τα στοιχεία υπολογίζονται σύμφωνα με το άρθρο 6 του παραρτήματος της σύστασης της Επιτροπής 2003/361/ΕΚ τελικό σχετικά με τον ορισμό των ΜΜΕ.

Περίοδος αναφοράς (*):

Αριθμός εργαζομένων (ΕΜΕ)	Κύκλος εργασιών (**)	Σύνολο ισολογισμού (**)

(*) Όλα τα στοιχεία πρέπει να αφορούν την τελευταία κλεισμένη διαχειριστική χρήση και να υπολογίζονται σε ετήσια βάση. Στην περίπτωση νεοσύστατων επιχειρήσεων, τα στοιχεία που λαμβάνονται υπόψη πρέπει να προκύπτουν από αξιόπιστες εκτιμήσεις που πραγματοποιούνται κατά τη διάρκεια του οικονομικού έτους.

(**) σε χιλιάδες ευρώ.

Προσοχή: Σε σχέση με την προηγούμενη διαχειριστική χρήση, υπάρχει μεταβολή των στοιχείων η οποία ενδέχεται να επιφέρει αλλαγή της κατηγορίας της αιτούσας επιχείρησης (πολύ μικρή, μικρή, μεσαία ή μεγάλη επιχείρηση);

- Όχι
- Ναι [σ' αυτή την περίπτωση, να συμπληρωθεί και να επισυναφθεί δήλωση σχετικά με την προηγούμενη διαχειριστική χρήση (3)].

Υπογραφή

Όνομα και ιδιότητα του προσυπογράφοντος, που είναι εξουσιοδοτημένος να εκπροσωπεί την επιχείρηση:

Δηλώνω υπεύθυνα ότι τα στοιχεία της παρούσας δήλωσης καθώς και των ενδεχόμενων παρατημάτων της είναι ακριβή.

..... (τόπος), (ημερομηνία)

Υπογραφή:

(1) Να προσδιοριστεί από τα κράτη μέλη σύμφωνα με τις ανάγκες τους.

(2) Πρόεδρος («Chief executive»), Γενικός Διευθυντής ή αντίστοιχη θέση.

(3) Ορισμός, άρθρο 4 παράγραφος 2, του παραρτήματος της σύστασης της Επιτροπής 2003/361/ΕΚ.

ΕΠΕΞΗΓΗΜΑΤΙΚΟ ΣΗΜΕΙΩΜΑ

ΣΧΕΤΙΚΑ ΜΕ ΤΟΥΣ ΤΥΠΟΥΣ ΕΠΙΧΕΙΡΗΣΕΩΝ ΠΟΥ ΣΥΝΕΚΤΙΜΩΝΤΑΙ ΓΙΑ ΤΟΝ ΥΠΟΛΟΓΙΣΜΟ ΤΟΥ ΑΡΙΘΜΟΥ ΤΩΝ ΕΡΓΑΖΟΜΕΝΩΝ ΚΑΙ ΤΩΝ ΧΡΗΜΑΤΟΟΙΚΟΝΟΜΙΚΩΝ ΠΟΣΩΝ

I. ΤΥΠΟΙ ΕΠΙΧΕΙΡΗΣΕΩΝ

Ο ορισμός των ΜΜΕ ⁽¹⁾ κάνει διάκριση μεταξύ τριών τύπων επιχειρήσεων ανάλογα με τον τύπο των σχέσεων που διατηρούν με άλλες επιχειρήσεις σε επίπεδο συμμετοχής στο κεφάλαιο, στα δικαιώματα ψήφου ή δικαιώματος άσκησης κυριαρχικής επιρροής ⁽²⁾.

Τύπος 1: ανεξάρτητη επιχείρηση

Αποτελεί τη συνθηδέστερη περίπτωση. Πρόκειται απλά για όλες τις επιχειρήσεις που δεν υπάγονται στους άλλους δύο τύπους επιχειρήσεων, δηλαδή στις συνεργαζόμενες ή στις συνδεδεμένες.

Η αιτούσα επιχείρηση είναι ανεξάρτητη εάν:

- δεν έχει συμμετοχή 25 % ⁽³⁾ ή περισσότερο σε άλλη επιχείρηση,
- το 25 % ⁽³⁾ ή περισσότερο του κεφαλαίου της δεν ανήκει σε μία άλλη επιχείρηση ή σε δημόσιο οργανισμό ή από κοινού σε πολλές συνδεδεμένες επιχειρήσεις ή σε δημόσιους οργανισμούς, πλην ορισμένων εξαιρέσεων ⁽⁴⁾,
- δεν καταρτίζει ενοποιημένους λογαριασμούς ούτε περιλαμβάνεται στους λογαριασμούς επιχείρησης που καταρτίζει ενοποιημένους λογαριασμούς και συνεπώς δεν είναι συνδεδεμένη επιχείρηση ⁽⁵⁾.

Τύπος 2: συνεργαζόμενη επιχείρηση

Ο τύπος αυτός αντιπροσωπεύει την περίπτωση επιχειρήσεων που διατηρούν σημαντικές χρηματοοικονομικές εταιρικές σχέσεις, χωρίς όμως η μία να ασκεί σημαντικό άμεσο ή έμμεσο έλεγχο στην άλλη. Είναι συνεργαζόμενες οι επιχειρήσεις που δεν είναι ανεξάρτητες αλλά ούτε και συνδεδεμένες μεταξύ τους.

Η αιτούσα επιχείρηση είναι συνεργαζόμενη με μία άλλη εάν:

- κατέχει ποσοστό συμμετοχής μεταξύ 25 % ⁽³⁾ και 50 % ⁽³⁾ σ' αυτήν,
- ή εάν η άλλη επιχείρηση κατέχει ποσοστό συμμετοχής μεταξύ 25 % ⁽³⁾ και 50 % ⁽³⁾ στην αιτούσα επιχείρηση,
- και η αιτούσα επιχείρηση δεν καταρτίζει ενοποιημένους λογαριασμούς στους οποίους να περιλαμβάνεται η άλλη επιχείρηση βάσει ενοποίησης ούτε περιλαμβάνεται βάσει ενοποίησης στους λογαριασμούς αυτής της άλλης επιχείρησης ή μίας επιχείρησης που είναι συνδεδεμένη με την τελευταία αυτή ⁽⁵⁾.

Τύπος 3: συνδεδεμένη επιχείρηση

Αυτός ο τύπος αντιστοιχεί στην οικονομική κατάσταση επιχειρήσεων που συμμετέχουν σε έναν όμιλο, μέσω του άμεσου ή έμμεσου ελέγχου της πλειοψηφίας του κεφαλαίου ή των δικαιωμάτων ψήφου (ακόμη και μέσω συμφωνιών ή σε ορισμένες περιπτώσεις μέσω φυσικών προσώπων που είναι μέτοχοι), ή μέσω της ικανότητας άσκησης κυριαρχικής επιρροής σε μία επιχείρηση. Πρόκειται λοιπόν για πιο σπάνιες περιπτώσεις που διακρίνονται κατά κανόνα σαφέστατα από τους δύο προαναφερόμενους τύπους.

Προκειμένου να μην συναντήσουν οι επιχειρήσεις δυσκολίες ερμηνείας, η Ευρωπαϊκή Επιτροπή όρισε αυτόν τον τύπο επιχειρήσεων συμπεριλαμβάνοντας, εφόσον αυτές ανταποκρίνονται στο αντικείμενο του ορισμού, τους όρους που προβλέπονται στο πρώτο άρθρο της οδηγίας 83/349/ΕΟΚ του Συμβουλίου, της 13ης Ιουνίου 1983, σχετικά με τους ενοποιημένους λογαριασμούς ⁽⁶⁾, η οποία εφαρμόζεται εδώ και αρκετά χρόνια.

Συνεπώς, μία επιχείρηση γνωρίζει κατά κανόνα αμέσως εάν είναι συνδεδεμένη, εφόσον υποχρεούται κατά την έννοια της εν λόγω οδηγίας να καταρτίζει ενοποιημένους λογαριασμούς ή περιλαμβάνεται βάσει ενοποίησης στους λογαριασμούς μιας επιχείρησης που υποχρεούται να καταρτίζει παρόμοιους ενοποιημένους λογαριασμούς.

Οι δύο μοναδικές και σπάνιες περιπτώσεις κατά τις οποίες μία επιχείρηση μπορεί να θεωρηθεί συνδεδεμένη ενώ δεν υποχρεούται να καταρτίζει ενοποιημένους λογαριασμούς περιγράφονται στις δύο πρώτες παραγράφους της υποσημείωσης 5 στο τέλος το παρόντος επεξηγηματικού σημειώματος. Στην περίπτωση αυτή η επιχείρηση πρέπει να διευκρινίζει εάν πληροί κάποιον από τους όρους που προβλέπονται στο άρθρο 3 παράγραφος 3 του ορισμού.

II. Ο ΑΡΙΘΜΟΣ ΤΩΝ ΕΡΓΑΖΟΜΕΝΩΝ ΚΑΙ ΟΙ ΕΤΗΣΙΕΣ ΜΟΝΑΔΕΣ ΕΡΓΑΣΙΑΣ⁽⁷⁾

Ο αριθμός των εργαζομένων μιας επιχείρησης αντιστοιχεί στον αριθμό των ετήσιων μονάδων εργασίας (EME).

Ποιοι λαμβάνονται υπόψη στον υπολογισμό του αριθμού των εργαζομένων;

- Οι μισθωτοί της εξεταζόμενης επιχείρησης,
- τα πρόσωπα που εργάζονται για αυτή την επιχείρηση, που έχουν σχέση εξάρτησης με αυτή και εξομοιούνται προς μισθωτούς με βάση το εθνικό δίκαιο,
- οι ιδιοκτήτες επιχειρηματίες,
- οι μέτοχοι που απασχολούνται συστηματικά στην επιχείρηση και έχουν οικονομικά οφέλη από αυτή.

Οι ασκούμενοι ή οι φοιτητές που βρίσκονται σε επαγγελματική εκπαίδευση στο πλαίσιο σύμβασης άσκησης ή επαγγελματικής εκπαίδευσης δεν υπολογίζονται στον αριθμό των εργαζομένων.

Πώς υπολογίζεται ο αριθμός των εργαζομένων;

Μία EME αντιστοιχεί σε ένα πρόσωπο που έχει εργαστεί στην επιχείρηση ή για λογαριασμό της επιχείρησης με πλήρη απασχόληση καθ' όλη τη διάρκεια του εξεταζόμενου έτους. Ο αριθμός εκφράζεται σε EME.

Η εργασία προσώπων που δεν έχουν εργαστεί καθ' όλη τη διάρκεια του έτους, ή που έχουν εργαστεί με καθεστώς μερικής απασχόλησης, ανεξαρτήτως διάρκειας, ή η εποχιακή εργασία, υπολογίζονται σε κλάσματα EME.

Η διάρκεια των αδειών μητρότητας ή γονικών αδειών δεν υπολογίζεται.

(1) Στη συνέχεια του κειμένου, ο όρος «ορισμός» αναφέρεται στο παράρτημα της σύστασης 2003/361/ΕΚ της Επιτροπής που αφορά τον ορισμό των ΜΜΕ.

(2) Ορισμός, άρθρο 3.

(3) Όσον αφορά τη συμμετοχή στο κεφάλαιο ή στα δικαιώματα ψήφου, λαμβάνεται υπόψη το υψηλότερο ποσοστό. Στο ποσοστό αυτό πρέπει να προστεθεί το ποσοστό συμμετοχής στην ίδια επιχείρηση που ανήκει σε κάθε επιχείρηση που είναι συνδεδεμένη με τη μετέχουσα επιχείρηση (ορισμός, άρθρο 3 παράγραφος 2).

(4) Μία επιχείρηση μπορεί ωστόσο να εξακολουθήσει να είναι ανεξάρτητη εάν το κατώτατο όριο του 25 % καλύπτεται ή υπερκαλύπτεται, στην περίπτωση των παρακάτω κατηγοριών επενδύτων (εφόσον αυτοί δεν είναι συνδεδεμένοι με την αιτούσα επιχείρηση):

- α) δημόσιες εταιρείες συμμετοχών, εταιρείες επιχειρηματικού κεφαλαίου, φυσικά πρόσωπα ή ομάδες φυσικών προσώπων που δραστηριοποιούνται συστηματικά σε επενδύσεις επιχειρηματικού κεφαλαίου («άγγελοι επιχειρήσεων») και που επενδύουν ίδια κεφάλαια σε μη εισηγμένες στο χρηματιστήριο επιχειρήσεις, εφόσον οι συνολικές επενδύσεις των εν λόγω επιχειρήσεων στην ίδια επιχείρηση δεν υπερβαίνουν το ποσό των 1 250 000 ευρώ,
- β) πανεπιστήμια ή ιδιωτικά ερευνητικά κέντρα μη κερδοσκοπικού σκοπού,
- γ) θεσμικοί επενδυτές συμπεριλαμβανομένων των ταμείων περιφερειακής ανάπτυξης (Ορισμός, άρθρο 3 παράγραφος 2, εδάφιο 2).

(5) — Εάν η εταιρική έδρα της επιχείρησης βρίσκεται σε κράτος μέλος που προβλέπει απαλλαγή από την υποχρέωση κατάρτισης παρόμοιων λογαριασμών κατά την έννοια της έβδομης οδηγίας 83/349/ΕΟΚ του Συμβουλίου, η επιχείρηση οφείλει ωστόσο να διευκρινίζει ότι δεν πληροί κάποιον από τους όρους που καθορίζονται στο άρθρο 3 παράγραφος 3 του ορισμού.

— Υπάρχουν ορισμένες πολύ σπάνιες περιπτώσεις όπου μία επιχείρηση μπορεί να θεωρηθεί ως συνδεδεμένη με μία άλλη μέσω ενός φυσικού προσώπου ή ομάδας φυσικών προσώπων που ενεργούν από κοινού (ορισμός, άρθρο 3 παράγραφος 3).

— Από την άλλη πλευρά, υπάρχει η σχετικά σπάνια περίπτωση μία επιχείρηση να καταρτίζει με δική της πρωτοβουλία ενοποιημένους λογαριασμούς χωρίς να της επιβάλλεται παρόμοια υποχρέωση από την προαναφερόμενη έβδομη οδηγία. Στην περίπτωση αυτή, η επιχείρηση δεν είναι υποχρεωτικά συνδεδεμένη και μπορεί να θεωρηθεί ότι είναι μόνο συνεργαζόμενη.

Για να προσδιοριστεί εάν μία επιχείρηση είναι συνδεδεμένη ή όχι, πρέπει να εξακριβώνεται σε κάθε μία από τις παραπάνω περιπτώσεις εάν η επιχείρηση πληροί ή όχι κάποιον από τους όρους που καθορίζονται στο άρθρο 3 παράγραφος 3 του ορισμού, ενδεχομένως μέσω ενός φυσικού προσώπου ή ομάδας φυσικών προσώπων που ενεργούν από κοινού.

(6) Έβδομη οδηγία 83/349/ΕΟΚ του Συμβουλίου βασισμένη στο άρθρο 54 παράγραφος 3 στοιχείο ζ) της συνθήκης για τους ενοποιημένους λογαριασμούς (ΕΕ L 193 της 18.7.1983, σ. 1), όπως τροποποιήθηκε τελευταία από την οδηγία 2001/65/ΕΚ του Ευρωπαϊκού Κοινοβουλίου και του Συμβουλίου (ΕΕ L 283 της 27.10.2001, σ. 28).

(7) Ορισμός, άρθρο 5.

ΠΑΡΑΡΤΗΜΑ ΤΗΣ ΔΗΛΩΣΗΣ

ΥΠΟΛΟΓΙΣΜΟΣ ΓΙΑ ΣΥΝΕΡΓΑΖΟΜΕΝΗ Η ΣΥΝΔΕΔΕΜΕΝΗ ΕΠΙΧΕΙΡΗΣΗ

Επισυναπτόμενα παραρτήματα

- Παράρτημα Α εάν η επιχείρηση έχει τουλάχιστον μία συνεργαζόμενη επιχείρηση (και ενδεχόμενα συμπληρωματικά δελτία)
- Παράρτημα Β εάν η επιχείρηση έχει τουλάχιστον μία συνδεδεμένη επιχείρηση (και ενδεχόμενα συμπληρωματικά δελτία)

Υπολογισμός των στοιχείων για συνεργαζόμενη ή συνδεδεμένη επιχείρηση ⁽¹⁾ (βλέπε επεξηγηματικό σημείωμα)Περίοδος αναφοράς: Περίοδος αναφοράς ⁽²⁾:

	Αριθμός εργαζομένων (ΕΜΕ)	Κύκλος εργασιών ^(*)	Σύνολο ισολογισμού ^(*)
1. Στοιχεία ⁽²⁾ της αιτούσας επιχείρησης ή των ενοποιημένων λογαριασμών (μεταφορά από τον πίνακα Β(1) του παραρτήματος Β ⁽³⁾)			
2. Κατ' αναλογία συγκεντρωτικά στοιχεία ⁽²⁾ όλων των (ενδεχομένων) συνεργαζόμενων επιχειρήσεων (μεταφορά από τον πίνακα Α του παραρτήματος Α)			
3. Άθροισμα στοιχείων ⁽²⁾ όλων των (ενδεχομένων) συνδεδεμένων επιχειρήσεων που δεν περιλαμβάνονται βάσει ενοποίησης στη γραμμή [μεταφορά από τον πίνακα Β(2) του παραρτήματος Β]			
Σύνολο			

^(*) σε χιλιάδες ευρώ.⁽¹⁾ Ορισμός, άρθρο 6 παράγραφοι 2 και 3.⁽²⁾ Όλα τα στοιχεία πρέπει να αφορούν την τελευταία κλεισμένη διαχειριστική χρήση και να υπολογίζονται σε ετήσια βάση. Στην περίπτωση νεοσύστατων επιχειρήσεων, τα στοιχεία που λαμβάνονται υπόψη πρέπει να προκύπτουν από αξιόπιστες εκτιμήσεις που πραγματοποιούνται κατά τη διάρκεια του οικονομικού έτους (ορισμός, άρθρο 4).⁽³⁾ Τα στοιχεία της επιχείρησης, συμπεριλαμβανομένου του αριθμού των εργαζομένων, υπολογίζονται με βάση τους λογαριασμούς και άλλα στοιχεία της επιχείρησης, ή – εφόσον υπάρχουν – τους ενοποιημένους λογαριασμούς της επιχείρησης ή τους ενοποιημένους λογαριασμούς στους οποίους περιλαμβάνεται η επιχείρηση βάσει ενοποίησης.

Τα αποτελέσματα της γραμμής «Σύνολο» πρέπει να μεταφέρονται στον πίνακα της δήλωσης σχετικά με τα «Στοιχεία για τον καθορισμό της κατηνοσίας της επιχείρησης».

ΠΑΡΑΡΤΗΜΑ Α

Συνεργαζόμενη επιχείρηση

Για κάθε επιχείρηση για την οποία συμπληρώνεται «δελτίο εταιρικής σχέσης» [ένα δελτίο για κάθε επιχείρηση συνεργαζόμενη με την αιτούσα επιχείρηση και για τις συνεργαζόμενες επιχειρήσεις των ενδεχόμενων συνδεδεμένων επιχειρήσεων, των οποίων τα στοιχεία δεν περιλαμβάνονται ακόμη στους ενοποιημένους λογαριασμούς ⁽¹⁾], τα στοιχεία του σχετικού «πίνακα εταιρικής σχέσης» πρέπει να μεταφέρονται στον ακόλουθο συγκεκριμένο πίνακα:

Πίνακας Α

Συνεργαζόμενη επιχείρηση (επωνυμία/ακριβή στοιχεία)	Αριθμός εργαζομένων (ΕΜΕ)	Κύκλος εργασιών (*)	Σύνολο ισολογισμού (*)
1.			
2.			
3.			
4.			
5.			
6.			
7.			
Σύνολο			

(*) σε χιλιάδες ευρώ.

(εφόσον χρειάζεται, να προστεθούν σελίδες ή να μεγαλώσει ο πίνακας)

Σημείωση: Τα στοιχεία αυτά είναι το αποτέλεσμα υπολογισμού κατ' αναλογία που πραγματοποιείται στο «δελτίο εταιρικής σχέσης» που συμπληρώνεται για κάθε άμεσα ή έμμεσα συνεργαζόμενη επιχείρηση.

Τα στοιχεία της γραμμής «Σύνολο» του παραπάνω πίνακα πρέπει να μεταφέρονται στη γραμμή 2 (σχετικά με τις συνεργαζόμενες επιχειρήσεις) του πίνακα του παραρτήματος της δήλωσης.

⁽¹⁾ Ακόμη και εάν τα στοιχεία σχετικά με μία επιχείρηση περιλαμβάνονται στους ενοποιημένους λογαριασμούς σε ποσοστό χαμηλότερο από εκείνο που ορίζεται στο άρθρο 6 παράγραφος 2, πρέπει παρόλα αυτά να εφαρμόζεται το ποσοστό που ορίζεται στο εν λόγω άρθρο (ορισμός, άρθρο 6 παράγραφος 3 εδάφιο 2).

ΔΕΛΤΙΟ ΕΤΑΙΡΙΚΗΣ ΣΧΕΣΗΣ

1. Ακριβή στοιχεία της συνεργαζόμενης επιχείρησης

Επωνυμία ή εταιρική επωνυμία:

Διεύθυνση της εταιρικής έδρας:

Αριθμός μητρώου ή ΦΠΑ ⁽¹⁾:Όνοματεπώνυμο και τίτλος του ή των κύριων διευθυντικών στελεχών ⁽²⁾:

2. Ακαθάριστα στοιχεία της εν λόγω συνεργαζόμενης επιχείρησης

Περίοδος αναφοράς:

	Αριθμός εργαζομένων (ΕΜΕ)	Κύκλος εργασιών (*)	Σύνολο ισολογισμού (*)
Ακαθάριστα στοιχεία			

(*) σε χιλιάδες ευρώ.

Σημείωση: Αυτά τα ακαθάριστα στοιχεία προκύπτουν από τους λογαριασμούς και άλλα στοιχεία της συνεργαζόμενης επιχείρησης, ή, εφόσον υπάρχουν, από τους ενοποιημένους λογαριασμούς, στα οποία προστίθεται το 100 % των στοιχείων των συνδεδεμένων με αυτήν επιχειρήσεων, εκτός εάν τα δεδομένα των συνδεδεμένων επιχειρήσεων περιλαμβάνονται ήδη βάσει ενοποίησης στα λογιστικά στοιχεία της συνεργαζόμενης επιχείρησης ⁽³⁾. Εάν χρειάζεται, πρέπει να προστίθενται τα δελτία σύνδεσης για τις επιχειρήσεις που δεν περιλαμβάνονται βάσει ενοποίησης.

3. Υπολογισμός κατ' αναλογία

α) Ακριβής αναφορά του ποσοστού συμμετοχής ⁽⁴⁾ που κατέχει η επιχείρηση που συμπληρώνει τη δήλωση (ή από τη συνδεδεμένη επιχείρηση μέσω της οποίας δημιουργείται η σχέση με τη συνεργαζόμενη επιχείρηση), στη συνεργαζόμενη επιχείρηση που αποτελεί το αντικείμενο του παρόντος δελτίου:

.....

Αναφορά και του ποσοστού συμμετοχής ⁽⁴⁾ που κατέχει η συνεργαζόμενη επιχείρηση που αποτελεί το αντικείμενο του παρόντος δελτίου στην επιχείρηση που καταρτίζει τη δήλωση (ή στη συνδεδεμένη επιχείρηση):

.....

β) Πρέπει να επιλεγεί το υψηλότερο ποσοστό από τα δύο προηγούμενα ποσοστά και να συμπεριληφθεί στα ακαθάριστα στοιχεία που αναφέρονται στο προηγούμενο πλαίσιο. Τα αποτελέσματα του κατ' αναλογία υπολογισμού θα μεταφέρονται στον παρακάτω πίνακα:

«Πίνακας εταιρικής σχέσης»

Ποσοστό: . . .	Αριθμός εργαζομένων (ΕΜΕ)	Κύκλος εργασιών (*)	Σύνολο ισολογισμού (*)
Αποτελέσματα κατ' αναλογία			

(*) σε χιλιάδες ευρώ.

Τα στοιχεία αυτά πρέπει να μεταφέρονται στον πίνακα Α του παραρτήματος Α.

⁽¹⁾ Να προσδιοριστεί από τα κράτη μέλη σύμφωνα με τις ανάγκες τους.

⁽²⁾ Πρόεδρος (Chief executive), Γενικός Διευθυντής ή αντίστοιχη θέση.

⁽³⁾ Ορισμός, άρθρο 6 παράγραφος 3 εδάφιο 1.

⁽⁴⁾ Όσον αφορά τη συμμετοχή στο κεφάλαιο ή στα δικαιώματα ψήφου, λαμβάνεται υπόψη το υψηλότερο ποσοστό. Στο ποσοστό αυτό πρέπει να προστεθεί το ποσοστό συμμετοχής στην ίδια επιχείρηση που ανήκει σε συνδεδεμένες επιχειρήσεις (ορισμός, άρθρο 3 παράγραφος 2 εδάφιο 1).

ΠΑΡΑΡΤΗΜΑ Β

Συνδεδεμένες επιχειρήσεις

Α. Προσδιορισμός της περίπτωσης στην οποία υπάγεται η αιτούσα επιχείρηση

- Περίπτωση 1:** Η αιτούσα επιχείρηση καταρτίζει ενοποιημένους λογαριασμούς ή περιλαμβάνεται βάσει ενοποίησης στους ενοποιημένους λογαριασμούς άλλης συνδεδεμένης επιχείρησης [πίνακας Β(1)].
- Περίπτωση 2:** Η αιτούσα επιχείρηση ή μία ή περισσότερες επιχειρήσεις δεν καταρτίζουν ενοποιημένους λογαριασμούς ή δεν περιλαμβάνονται βάσει ενοποίησης [πίνακας Β(2)].

Σημαντική σημείωση: Τα στοιχεία των επιχειρήσεων που είναι συνδεδεμένες με την αιτούσα επιχείρηση προκύπτουν από τους λογαριασμούς τους και άλλα στοιχεία, ή, εφόσον υπάρχουν, από τους ενοποιημένους λογαριασμούς. Στα στοιχεία αυτά συγκεντρώνονται κατ' αναλογία τα στοιχεία των ενδεχόμενων συνεργαζόμενων επιχειρήσεων με τις εν λόγω συνδεδεμένες επιχειρήσεις, που βρίσκονται ακριβώς ανάντη ή κατάντη της αιτούσας επιχείρησης, εφόσον δεν περιλαμβάνονται ήδη βάσει ενοποίησης ⁽¹⁾.

Β. Μέθοδοι υπολογισμού ανάλογα με την περίπτωση

Περίπτωση 1: Ως βάση υπολογισμού χρησιμοποιούνται οι ενοποιημένοι λογαριασμοί. Να συμπληρωθεί ο παρακάτω πίνακας Β(1)

Πίνακας Β(1)

	Αριθμός εργαζομένων (ΕΜΕ) (*)	Κύκλος εργασιών (**)	Σύνολο ισολογισμού (**)
Σύνολο			

(*) Όταν στους ενοποιημένους λογαριασμούς δεν φαίνεται ο αριθμός εργαζομένων, ο αριθμός τους υπολογίζεται με την άθροιση του αριθμού εργαζομένων όλων των επιχειρήσεων με τις οποίες συνδέεται η αιτούσα επιχείρηση.

(**) σε χιλιάδες ευρώ.

Τα στοιχεία της γραμμής «Σύνολο» του παραπάνω πίνακα πρέπει να μεταφέρονται στη γραμμή 1 του πίνακα του παραρτήματος της δήλωσης.

Προσδιορισμός των επιχειρήσεων που περιλαμβάνονται βάσει ενοποίησης

Συνδεδεμένη επιχείρηση (επωνυμία/ακριβή στοιχεία)	Διεύθυνση της εταιρικής έδρας	Αριθμός μητρώου ή ΦΠΑ (*)	Όνοματεπώνυμο και τίτλος του ή των βασικών διευθυνόντων (**)
A.			
B.			
Γ.			
Δ.			
E.			

(*) Να προσδιοριστεί από τα κράτη μέλη σύμφωνα με τις ανάγκες τους.

(**) Πρόεδρος (Chief executive), Γενικός Διευθυντής ή αντίστοιχη θέση.

Σημαντική σημείωση: Οι συνεργαζόμενες επιχειρήσεις μιας παρόμοιας συνδεδεμένης επιχείρησης, που δεν περιλαμβάνονται ήδη βάσει ενοποίησης, πρέπει να αντιμετωπίζονται ως άμεσοι εταίροι της αιτούσας επιχείρησης. Τα στοιχεία τους και ένα «δελτίο εταιρικής σχέσης» πρέπει συνεπώς να προστίθενται στο παράρτημα Α.

Περίπτωση 2: Για κάθε συνδεδεμένη επιχείρηση (συμπεριλαμβανομένων των σχέσεων μέσω άλλων συνδεδεμένων επιχειρήσεων), πρέπει να συμπληρώνεται ένα «δελτίο σύνδεσης» και να γίνεται απλή άθροιση των λογαριασμών όλων των συνδεδεμένων επιχειρήσεων συμπληρώνοντας τον πίνακα Β(2) παρακάτω.

⁽¹⁾ Ορισμός, άρθρο 6 παράγραφος 2 εδάφιο 2.

Πίνακας Β(2)

Επιχείρηση αριθ.:	Αριθμός εργαζομένων (ΕΜΕ)	Κύκλος εργασιών (**)	Σύνολο ισολογισμού (**)
1. (*)			
2. (*)			
3. (*)			
4. (*)			
5. (*)			
Σύνολο			

(*) να προστίθεται ένα «δελτίο σύνδεσης» ανά επιχείρηση.

(**) σε χιλιάδες ευρώ.

Τα στοιχεία της γραμμής «Σύνολο» του παραπάνω πίνακα πρέπει να μεταφέρονται στη γραμμή 3 (σχετικά με τις συνδεδεμένες επιχειρήσεις) του πίνακα του παραρτήματος της δήλωσης.

ΔΕΛΤΙΟ ΣΥΝΔΕΣΗΣ

(μόνο για τη συνδεδεμένη επιχείρηση που δεν περιλαμβάνεται βάσει ενοποίησης στον πίνακα Β)

1. Ακριβή στοιχεία της επιχείρησης

Επωνυμία ή εταιρική επωνυμία:

Διεύθυνση της εταιρικής έδρας:

Αριθ. μητρώου ή ΦΠΑ ⁽¹⁾:

Όνοματεπώνυμο και τίτλος του ή των κύριων διευθυντικών στελεχών ⁽²⁾:

2. Στοιχεία της εν λόγω επιχείρησης

Περίοδος αναφοράς:

	Αριθμός εργαζομένων (ΕΜΕ)	Κύκλος εργασιών (*)	Σύνολο ισολογισμού (*)
Σύνολο			

(*) σε χιλιάδες ευρώ.

Τα στοιχεία αυτά πρέπει να μεταφέρονται στον πίνακα Β(2) του παραρτήματος Β.

Σημαντική σημείωση: Τα στοιχεία των επιχειρήσεων που είναι συνδεδεμένες με την αιτούσα επιχείρηση προκύπτουν από τους λογαριασμούς τους και άλλα στοιχεία, ή, εφόσον υπάρχουν, από τους ενοποιημένους λογαριασμούς. Στα στοιχεία αυτά συγκεντρώνονται κατ' αναλογία τα στοιχεία των ενδεχόμενων συνεργαζόμενων επιχειρήσεων με τις εν λόγω συνδεδεμένες επιχειρήσεις, που βρίσκονται ακριβώς ανάντη ή κατάντη της αιτούσας επιχείρησης, εφόσον δεν περιλαμβάνονται ήδη βάσει ενοποίησης ⁽³⁾.

Παρόμοιες συνεργαζόμενες επιχειρήσεις πρέπει να αντιμετωπίζονται ως άμεσοι εταίροι της αιτούσας επιχείρησης. Τα στοιχεία τους και ένα «δελτίο εταιρικής σχέσης» πρέπει συνεπώς να προστίθενται στο παράρτημα Α.

⁽¹⁾ Να προσδιοριστεί από τα κράτη μέλη σύμφωνα με τις ανάγκες τους.

⁽²⁾ Πρόεδρος (Chief executive), Γενικός Διευθυντής ή αντίστοιχη θέση.

⁽³⁾ Ακόμη και εάν τα στοιχεία σχετικά με μία επιχείρηση περιλαμβάνονται στους ενοποιημένους λογαριασμούς σε ποσοστό χαμηλότερο από εκείνο που ορίζεται στο άρθρο 6 παράγραφος 2, πρέπει παρόλα αυτά να εφαρμόζεται το ποσοστό που ορίζεται στο εν λόγω άρθρο (ορισμός, άρθρο 6 παράγραφος 3 εδάφιο 2).

**ΠΑΡΑΡΤΗΜΑ Ε1: ΘΕΜΑΤΙΚΗ ΕΝΟΤΗΤΑ ΜΕΤΑΠΟΙΗΣΗΣ
ΕΠΙΛΕΞΙΜΟΙ ΚΩΔΙΚΟΙ ΔΡΑΣΤΗΡΙΟΤΗΤΑΣ
(επιλέξιμοι είναι οι 4ψήφιοι κωδικοί με την ανάπτυξή τους)**

Γ				ΜΕΤΑΠΟΙΗΣΗ
10				Βιομηχανία τροφίμων
	10.11			Επεξεργασία και συντήρηση κρέατος
	10.12			Επεξεργασία και συντήρηση κρέατος πουλερικών
	10.13			Παραγωγή προϊόντων κρέατος και κρέατος πουλερικών
	10.31			Επεξεργασία και συντήρηση πατατών
	10.32			Παραγωγή χυμών φρούτων και λαχανικών
	10.39			Άλλη επεξεργασία και συντήρηση φρούτων και λαχανικών
	10.41			Παραγωγή ελαίων και λιπών
	10.42			Παραγωγή μαργαρίνης και παρόμοιων βρώσιμων λιπών
	10.51			Λειτουργία γαλακτοκομείων και τυροκομία
	10.52			Παραγωγή παγωτών
	10.61			Παραγωγή προϊόντων αλευρόμυλων
	10.62			Παραγωγή αμύλων και προϊόντων αμύλου
	10.71			Αρτοποιία· παραγωγή νωπών ειδών ζαχαροπλαστικής
	10.72			Παραγωγή παξιμαδιών και μπισκότων· παραγωγή διατηρούμενων ειδών ζαχαροπλαστικής
	10.73			Παραγωγή μακαρονιών, λαζανιών, κουσκούς και παρόμοιων αλευρωδών προϊόντων
	10.81			Παραγωγή ζάχαρης
	10.82			Παραγωγή κακάου, σοκολάτας και ζαχαρωτών
	10.83			Επεξεργασία τσαγιού και καφέ
	10.84			Παραγωγή αρτυμάτων και καρυκευμάτων
	10.85			Παραγωγή έτοιμων γευμάτων και φαγητών
	10.86			Παραγωγή ομογενοποιημένων παρασκευασμάτων διατροφής και διαιτητικών τροφών
	10.89			Παραγωγή άλλων ειδών διατροφής π.δ.κ.α.
	10.91			Παραγωγή παρασκευασμένων ζωοτροφών για ζώα που εκτρέφονται σε αγροκτήματα
	10.92			Παραγωγή παρασκευασμένων ζωοτροφών για ζώα συντροφιάς
11				Ποτοποιία
	11.01			Απόσταξη, ανακαθαρισμός και ανάμιξη αλκοολούχων ποτών
	11.02			Παραγωγή οίνου από σταφύλια
	11.03			Παραγωγή μηλίτη και κρασιών από άλλα φρούτα
	11.04			Παραγωγή άλλων μη αποσταγμένων ποτών που υφίστανται ζύμωση
	11.05			Ζυθοποιία
	11.06			Παραγωγή βύνης
	11.07			Παραγωγή αναψυκτικών· παραγωγή μεταλλικού νερού και άλλων εμφιαλωμένων νερών
13				Παραγωγή κλωστοϋφαντουργικών υλών
	13.10			Προπαρασκευή και νηματοποίηση υφαντικών ινών
	13.20			Ύφανση κλωστοϋφαντουργικών υλών

	13.30			Τελειοποίηση (φινίρισμα) υφαντουργικών προϊόντων
	13.91			Κατασκευή πλεκτών υφασμάτων και υφασμάτων πλέξης κροσέ
	13.92			Κατασκευή έτοιμων κλωστοϋφαντουργικών ειδών, εκτός από ενδύματα
	13.93			Κατασκευή χαλιών και κιλιμιών
	13.94			Κατασκευή χοντρών και λεπτών σχοινιών, σπάγγων και διχτυών
	13.95			Κατασκευή μη υφασμένων ειδών και προϊόντων από μη υφασμένα είδη, εκτός από τα ενδύματα
	13.96			Κατασκευή άλλων τεχνικών και βιομηχανικών κλωστοϋφαντουργικών ειδών
	13.99			Κατασκευή άλλων υφαντουργικών προϊόντων π.δ.κ.α.
14				Κατασκευή ειδών ένδυσης
	14.11			Κατασκευή δερμάτινων ενδυμάτων
	14.12			Κατασκευή ενδυμάτων εργασίας
	14.13			Κατασκευή άλλων εξωτερικών ενδυμάτων
	14.14			Κατασκευή εσωρούχων
	14.19			Κατασκευή άλλων ενδυμάτων και εξαρτημάτων ένδυσης
	14.20			Κατασκευή γούνινων ειδών
	14.31			Κατασκευή ειδών καλτσοποιίας απλής πλέξης και πλέξης κροσέ
	14.39			Κατασκευή άλλων πλεκτών ειδών και ειδών πλέξης κροσέ
15				Βιομηχανία δέρματος και δερμάτινων ειδών
	15.11			Κατεργασία και δέψη δέρματος· κατεργασία και βαφή γουναρικών
	15.12			Κατασκευή ειδών ταξιδιού (αποσκευών), τσαντών και παρόμοιων ειδών, ειδών σελοποιίας και σαγματοποιίας
	15.20			Κατασκευή υποδημάτων
16				Βιομηχανία ξύλου και κατασκευή προϊόντων από ξύλο και φελλό, εκτός από έπιπλα· κατασκευή ειδών καλαθοποιίας και σπαρτοπλεκτικής
	16.10			Πρίονισμα, πλάνισμα και εμποτισμός ξύλου
	16.21			Κατασκευή αντικολλητών (κόντρα-πλακέ) και άλλων πλακών με βάση το ξύλο
	16.22			Κατασκευή συναρμολογούμενων δαπέδων παρκέ
	16.23			Κατασκευή άλλων ξυλουργικών προϊόντων οικοδομικής
	16.24			Κατασκευή ξύλινων εμπορευματοκιβώτιων
	16.29			Κατασκευή άλλων προϊόντων από ξύλο· κατασκευή ειδών από φελλό και ειδών καλαθοποιίας και σπαρτοπλεκτικής
17				Χαρτοποιία και κατασκευή χάρτινων προϊόντων
	17.11			Παραγωγή χαρτοπολτού
	17.12			Κατασκευή χαρτιού και χαρτονιού
	17.21			Κατασκευή κυματοειδούς χαρτιού και χαρτονιού και εμπορευματοκιβώτιων από χαρτί και χαρτόνι
	17.22			Κατασκευή χάρτινων ειδών οικιακής χρήσης, ειδών υγιεινής και ειδών τουαλέτας
	17.23			Κατασκευή ειδών χαρτοπωλείου (χαρτικών)
	17.24			Κατασκευή χαρτιού για επενδύσεις τοίχων (ταπετσαρίας)
	17.29			Κατασκευή άλλων ειδών από χαρτί και χαρτόνι
18				Εκτυπώσεις και αναπαραγωγή προεγγεγραμμένων μέσων

	18.11			Εκτύπωση εφημερίδων
	18.12			Άλλες εκτυπωτικές δραστηριότητες
	18.13			Υπηρεσίες προεκτύπωσης και προεγγραφής μέσω
	18.14			Βιβλιοδετικές και συναφείς δραστηριότητες
	18.20			Αναπαραγωγή προεγγεγραμμένων μέσω
19				Παραγωγή οπτάνθρακα και προϊόντων διύλισης πετρελαίου
	19.10			Παραγωγή προϊόντων οπτανθρακοποίησης (κοκοποίησης)
	19.20			Παραγωγή προϊόντων διύλισης πετρελαίου
20				Παραγωγή χημικών ουσιών και προϊόντων
	20.11			Παραγωγή βιομηχανικών αερίων
	20.12			Παραγωγή χρωστικών υλών
	20.13			Παραγωγή άλλων ανόργανων βασικών χημικών ουσιών
	20.14			Παραγωγή άλλων οργανικών βασικών χημικών ουσιών
	20.15			Παραγωγή λιπασμάτων και αζωτούχων ενώσεων
	20.16			Παραγωγή πλαστικών σε πρωτογενείς μορφές
	20.17			Παραγωγή συνθετικού ελαστικού (συνθετικού καουτσούκ) σε πρωτογενείς μορφές
	20.20			Παραγωγή παρασιτοκτόνων και άλλων αγροχημικών προϊόντων
	20.30			Παραγωγή χρωμάτων, βερνικιών και παρόμοιων επιχρισμάτων, μελανιών τυπογραφίας και μαστιχών
	20.41			Παραγωγή σαπουνιών και απορρυπαντικών, προϊόντων καθαρισμού και στίλβωσης
	20.42			Παραγωγή αρωμάτων και παρασκευασμάτων καλλωπισμού
	20.51			Παραγωγή εκρηκτικών
	20.52			Παραγωγή διαφόρων τύπων κόλλας
	20.53			Παραγωγή αιθέριων ελαίων
	20.59			Παραγωγή άλλων χημικών προϊόντων π.δ.κ.α.
	20.60			Παραγωγή μη φυσικών ινών
21				Παραγωγή βασικών φαρμακευτικών προϊόντων και φαρμακευτικών σκευασμάτων
	21.10			Παραγωγή βασικών φαρμακευτικών προϊόντων
	21.20			Παραγωγή φαρμακευτικών σκευασμάτων
22				Κατασκευή προϊόντων από ελαστικό (καουτσούκ) και πλαστικές ύλες
	22.11			Κατασκευή επισώτρων (ελαστικών οχημάτων) και σωλήνων από καουτσούκ· αναδόμηση και ανακατασκευή επισώτρων (ελαστικών οχημάτων) από καουτσούκ
	22.19			Κατασκευή άλλων προϊόντων από ελαστικό (καουτσούκ)
	22.21			Κατασκευή πλαστικών πλακών, φύλλων, σωλήνων και καθορισμένων μορφών
	22.22			Κατασκευή πλαστικών ειδών συσκευασίας
	22.23			Κατασκευή πλαστικών οικοδομικών υλικών
	22.29			Κατασκευή άλλων πλαστικών προϊόντων
23				Παραγωγή άλλων μη μεταλλικών ορυκτών προϊόντων
	23.11			Κατασκευή επίπεδου γυαλιού
	23.12			Μορφοποίηση και κατεργασία επίπεδου γυαλιού
	23.13			Κατασκευή κοίλου γυαλιού
	23.14			Κατασκευή ινών γυαλιού

	23.19			Κατασκευή και κατεργασία άλλων ειδών γυαλιού, περιλαμβανομένου του γυαλιού για τεχνικές χρήσεις
	23.20			Παραγωγή πυρίμαχων προϊόντων
	23.31			Κατασκευή κεραμικών πλακιδίων και πλακών
	23.32			Κατασκευή τούβλων, πλακιδίων και λοιπών δομικών προϊόντων από οπτή γη
	23.41			Κατασκευή κεραμικών ειδών οικιακής χρήσης και κεραμικών διακοσμητικών ειδών
	23.42			Κατασκευή κεραμικών ειδών υγιεινής
	23.43			Κατασκευή κεραμικών μονωτών και κεραμικών μονωτικών εξαρτημάτων
	23.44			Κατασκευή άλλων κεραμικών προϊόντων για τεχνικές χρήσεις
	23.49			Παραγωγή άλλων προϊόντων κεραμικής
	23.51			Παραγωγή τσιμέντου
	23.52			Παραγωγή ασβέστη και γύψου
	23.61			Κατασκευή δομικών προϊόντων από σκυρόδεμα
	23.62			Κατασκευή δομικών προϊόντων από γύψο
	23.63			Κατασκευή έτοιμου σκυροδέματος
	23.64			Κατασκευή κονιαμάτων
	23.65			Κατασκευή ινοτσιμέντου
	23.69			Κατασκευή άλλων προϊόντων από σκυρόδεμα, γύψο και τσιμέντο
	23.70			Κοπή, μορφοποίηση και τελική επεξεργασία λίθων
	23.91			Παραγωγή λειαντικών προϊόντων
	23.99			Παραγωγή άλλων μη μεταλλικών ορυκτών προϊόντων π.δ.κ.α.
24				Παραγωγή βασικών μετάλλων
	24.10			Παραγωγή βασικού σιδήρου, χάλυβα και σιδηροκραμάτων
	24.20			Κατασκευή χαλύβδινων σωλήνων, αγωγών, κοίλων ειδών με καθορισμένη μορφή και συναφών εξαρτημάτων
	24.31			Ψυχρή επεκτατική ολκή ράβδων χάλυβα
	24.32			Ψυχρή έλαση στενών φύλλων χάλυβα
	24.33			Ψυχρή μορφοποίηση ή δίπλωση μορφοράβδων χάλυβα
	24.34			Ψυχρή επεκτατική ολκή συρμάτων
	24.41			Παραγωγή πολύτιμων μετάλλων
	24.42			Παραγωγή αλουμίνιου (αργίλιου)
	24.43			Παραγωγή μολύβδου, ψευδάργυρου και κασσίτερου
	24.44			Παραγωγή χαλκού
	24.45			Παραγωγή άλλων μη σιδηρούχων μετάλλων
	24.46			Επεξεργασία πυρηνικών καυσίμων
	24.51			Χύτευση σιδήρου
	24.52			Χύτευση χάλυβα
	24.53			Χύτευση ελαφρών μετάλλων
	24.54			Χύτευση άλλων μη σιδηρούχων μετάλλων
25				Κατασκευή μεταλλικών προϊόντων, με εξαίρεση τα μηχανήματα και τα είδη εξοπλισμού
	25.11			Κατασκευή μεταλλικών σκελετών και μερών μεταλλικών σκελετών
	25.12			Κατασκευή μεταλλικών πορτών και παράθυρων
	25.21			Κατασκευή σωμάτων και λεβήτων κεντρικής θέρμανσης
	25.29			Κατασκευή άλλων μεταλλικών ντεπόζιτων, δεξαμενών και δοχείων

	25.30			Κατασκευή ατμογεννητριών, με εξαίρεση τους λέβητες ζεστού νερού για την κεντρική θέρμανση
	25.40			Κατασκευή όπλων και πυρομαχικών
	25.50			Σφυρηλάτηση, κοίλανση, ανισόπαχη τύπωση και μορφοποίηση μετάλλων με έλαση· κonioμεταλλουργία
	25.61			Κατεργασία και επικάλυψη μετάλλων
	25.62			Μεταλλοτεχνία
	25.71			Κατασκευή μαχαιροπίρουνων
	25.72			Κατασκευή κλειδαριών και μεντεσέδων
	25.73			Κατασκευή εργαλείων
	25.91			Κατασκευή χαλύβδινων βαρελιών και παρόμοιων δοχείων
	25.92			Κατασκευή ελαφρών μεταλλικών ειδών συσκευασίας
	25.93			Κατασκευή ειδών από σύρμα, αλυσίδων και ελατηρίων
	25.94			Κατασκευή συνδετήρων και προϊόντων κοχλιομηχανών
	25.99			Κατασκευή άλλων μεταλλικών προϊόντων π.δ.κ.α.
26				Κατασκευή ηλεκτρονικών υπολογιστών, ηλεκτρονικών και οπτικών προϊόντων
	26.11			Κατασκευή ηλεκτρονικών εξαρτημάτων
	26.12			Κατασκευή έμφορτων ηλεκτρονικών πλακετών
	26.20			Κατασκευή ηλεκτρονικών υπολογιστών και περιφερειακού εξοπλισμού
	26.30			Κατασκευή εξοπλισμού επικοινωνίας
	26.40			Κατασκευή ηλεκτρονικών ειδών ευρείας κατανάλωσης
	26.51			Κατασκευή οργάνων και συσκευών μέτρησης, δοκιμών και πλοήγησης
	26.52			Κατασκευή ρολογιών
	26.60			Κατασκευή ακτινολογικών και ηλεκτρονικών μηχανημάτων ιατρικής και θεραπευτικής χρήσης
	26.70			Κατασκευή οπτικών οργάνων και φωτογραφικού εξοπλισμού
	26.80			Κατασκευή μαγνητικών και οπτικών μέσων
27				Κατασκευή ηλεκτρολογικού εξοπλισμού
	27.11			Κατασκευή ηλεκτροκινητήρων, ηλεκτρογεννητριών και ηλεκτρικών μετασχηματιστών
	27.12			Κατασκευή συσκευών διανομής και ελέγχου ηλεκτρικού ρεύματος
	27.20			Κατασκευή ηλεκτρικών στηλών και συσσωρευτών
	27.31			Κατασκευή καλωδίων οπτικών ινών
	27.32			Κατασκευή άλλων ηλεκτρονικών και ηλεκτρικών συρμάτων και καλωδίων
	27.33			Κατασκευή εξαρτημάτων καλωδίωσης
	27.40			Κατασκευή ηλεκτρολογικού φωτιστικού εξοπλισμού
	27.51			Κατασκευή ηλεκτρικών οικιακών συσκευών
	27.52			Κατασκευή μη ηλεκτρικών οικιακών συσκευών
	27.90			Κατασκευή άλλου ηλεκτρικού εξοπλισμού
28				Κατασκευή μηχανημάτων και ειδών εξοπλισμού π.δ.κ.α.
	28.11			Κατασκευή κινητήρων και στροβίλων, με εξαίρεση τους κινητήρες αεροσκαφών, οχημάτων και δικύκλων

	28.12			Κατασκευή εξοπλισμού υδραυλικής ενέργειας
	28.13			Κατασκευή άλλων αντλιών και συμπιεστών
	28.14			Κατασκευή άλλων ειδών κρουνοποιίας και βαλβίδων
	28.15			Κατασκευή τριβέων, οδοντωτών μηχανισμών μετάδοσης κίνησης, στοιχείων οδοντωτών τροχών και μετάδοσης κίνησης
	28.21			Κατασκευή φούρνων, κλιβάνων και καυστήρων
	28.22			Κατασκευή εξοπλισμού ανύψωσης και διακίνησης φορτίων
	28.23			Κατασκευή μηχανών και εξοπλισμού γραφείου (εκτός ηλεκτρονικών υπολογιστών και περιφερειακού εξοπλισμού)
	28.24			Κατασκευή ηλεκτροκίνητων εργαλείων χειρός
	28.25			Κατασκευή ψυκτικού και κλιματιστικού εξοπλισμού μη οικιακής χρήσης
	28.29			Κατασκευή άλλων μηχανημάτων γενικής χρήσης π.δ.κ.α.
	28.30			Κατασκευή γεωργικών και δασοκομικών μηχανημάτων
	28.41			Κατασκευή μηχανημάτων μορφοποίησης μετάλλου
	28.49			Κατασκευή άλλων εργαλειομηχανών
	28.91			Κατασκευή μηχανημάτων για τη μεταλλουργία
	28.92			Κατασκευή μηχανημάτων για τα ορυχεία, τα λατομεία και τις δομικές κατασκευές
	28.93			Κατασκευή μηχανημάτων επεξεργασίας τροφίμων, ποτών και καπνού
	28.94			Κατασκευή μηχανημάτων για τη βιομηχανία κλωστοϋφαντουργικών προϊόντων, ενδυμάτων ή δερμάτινων ειδών
	28.95			Κατασκευή μηχανημάτων για την παραγωγή χαρτιού και χαρτονιού
	28.96			Κατασκευή μηχανημάτων παραγωγής πλαστικών και ελαστικών ειδών
	28.99			Κατασκευή άλλων μηχανημάτων ειδικής χρήσης π.δ.κ.α.
29				Κατασκευή μηχανοκίνητων οχημάτων, ρυμουλκούμενων και ημιρυμουλκούμενων οχημάτων
	29.10			Κατασκευή μηχανοκίνητων οχημάτων
	29.20			Κατασκευή αμαξωμάτων για μηχανοκίνητα οχήματα· κατασκευή ρυμουλκούμενων και ημιρυμουλκούμενων οχημάτων
	29.31			Κατασκευή ηλεκτρικού και ηλεκτρονικού εξοπλισμού για μηχανοκίνητα οχήματα
	29.32			Κατασκευή άλλων μερών και εξαρτημάτων για μηχανοκίνητα οχήματα
30				Κατασκευή λοιπού εξοπλισμού μεταφορών
	30.11			Ναυπήγηση πλοίων και πλωτών κατασκευών
	30.12			Ναυπήγηση σκαφών αναψυχής και αθλητισμού
	30.20			Κατασκευή σιδηροδρομικών αμαξών και τροχαίου υλικού
	30.30			Κατασκευή αεροσκαφών και διαστημόπλοιων και συναφών μηχανημάτων
	30.91			Κατασκευή μοτοσικλετών
	30.92			Κατασκευή ποδηλάτων και αναπηρικών αμαξιδίων
	30.99			Κατασκευή λοιπού εξοπλισμού μεταφορών π.δ.κ.α.
31				Κατασκευή επίπλων

	31.01			Κατασκευή επίπλων για γραφεία και καταστήματα
	31.02			Κατασκευή επίπλων κουζίνας
	31.03			Κατασκευή στρωμάτων
	31.09			Κατασκευή άλλων επίπλων
32				Άλλες μεταποιητικές δραστηριότητες
	32.11			Κοπή νομισμάτων
	32.12			Κατασκευή κοσμημάτων και συναφών ειδών
	32.13			Κατασκευή κοσμημάτων απομίμησης και συναφών ειδών
	32.20			Κατασκευή μουσικών οργάνων
	32.30			Κατασκευή αθλητικών ειδών
	32.40			Κατασκευή παιχνιδιών κάθε είδους
	32.50			Κατασκευή ιατρικών και οδοντιατρικών οργάνων και προμηθειών
	32.91			Κατασκευή σκουπών και βουρτσών
	32.99			Άλλες μεταποιητικές δραστηριότητες π.δ.κ.α.
33				Επισκευή και εγκατάσταση μηχανημάτων και εξοπλισμού
	33.11			Επισκευή μεταλλικών προϊόντων
	33.12			Επισκευή μηχανημάτων
	33.13			Επισκευή ηλεκτρονικού και οπτικού εξοπλισμού
	33.14			Επισκευή ηλεκτρικού εξοπλισμού
	33.15			Επισκευή και συντήρηση πλοίων και σκαφών
	33.16			Επισκευή και συντήρηση αεροσκαφών και διαστημόπλοιων
	33.17			Επισκευή και συντήρηση άλλου εξοπλισμού μεταφορών
	33.19			Επισκευή άλλου εξοπλισμού
	33.20			Εγκατάσταση βιομηχανικών μηχανημάτων και εξοπλισμού
58				Εκδοτικές δραστηριότητες
	58.11			Έκδοση βιβλίων
	58.12			Έκδοση τηλεφωνικών και κάθε είδους καταλόγων
	58.13			Έκδοση εφημερίδων
	58.14			Έκδοση έντυπων περιοδικών κάθε είδους
	58.19			Άλλες εκδοτικές δραστηριότητες
	58.21			Έκδοση παιχνιδιών για ηλεκτρονικούς υπολογιστές
	58.29			Έκδοση άλλου λογισμικού

**ΠΑΡΑΡΤΗΜΑ Ε2: ΘΕΜΑΤΙΚΗ ΕΝΟΤΗΤΑ ΤΟΥΡΙΣΜΟΥ
ΕΠΙΛΕΞΙΜΟΙ ΚΩΔΙΚΟΙ ΔΡΑΣΤΗΡΙΟΤΗΤΑΣ
(επιλέξιμοι είναι οι 4ψήφιοι κωδικοί με την ανάπτυξή τους)**

Θ				ΔΡΑΣΤΗΡΙΟΤΗΤΕΣ ΥΠΗΡΕΣΙΩΝ ΠΑΡΟΧΗΣ ΚΑΤΑΛΥΜΑΤΟΣ ΚΑΙ ΥΠΗΡΕΣΙΩΝ ΕΣΤΙΑΣΗΣ
55				Καταλύματα
	55.10			Ξενοδοχεία και παρόμοια καταλύματα
		ΕΞΑΙΡΕΙΤΑΙ Ο ΚΩΔΙΚΟΣ:	55.10.10.03	Υπηρεσίες ξενοδοχείου ύπνου, πολυτελείας και Α' κατηγορίας, με εστιατόριο
		ΕΞΑΙΡΕΙΤΑΙ Ο ΚΩΔΙΚΟΣ:	55.10.10.04	Υπηρεσίες ξενοδοχείου ύπνου, πολυτελείας και Α' κατηγορίας, χωρίς εστιατόριο
	55.20			Καταλύματα διακοπών και άλλα καταλύματα σύντομης διαμονής
	55.30			Χώροι κατασκήνωσης, εγκαταστάσεις για οχήματα αναψυχής και ρυμουλκούμενα οχήματα

**ΠΑΡΑΡΤΗΜΑ ΣΤ1: ΘΕΜΑΤΙΚΗ ΕΝΟΤΗΤΑ ΕΜΠΟΡΙΟΥ
ΕΠΙΛΕΞΙΜΟΙ ΚΩΔΙΚΟΙ ΔΡΑΣΤΗΡΙΟΤΗΤΑΣ
(επιλέξιμοι είναι οι 4ψήφιοι κωδικοί με την ανάπτυξή τους)**

Z				ΧΟΝΔΡΙΚΟ ΚΑΙ ΛΙΑΝΙΚΟ ΕΜΠΟΡΙΟ· ΕΠΙΣΚΕΥΗ ΜΗΧΑΝΟΚΙΝΗΤΩΝ ΟΧΗΜΑΤΩΝ ΚΑΙ ΜΟΤΟΣΙΚΛΕΤΩΝ
45				Χονδρικό και λιανικό εμπόριο· επισκευή μηχανοκίνητων οχημάτων και μοτοσικλετών
	45.11			Πώληση αυτοκινήτων και ελαφρών μηχανοκίνητων οχημάτων
	45.19			Πώληση άλλων μηχανοκίνητων οχημάτων
	45.20			Συντήρηση και επισκευή μηχανοκίνητων οχημάτων
	45.31			Χονδρικό εμπόριο μερών και εξαρτημάτων μηχανοκίνητων οχημάτων
	45.32			Λιανικό εμπόριο μερών και εξαρτημάτων μηχανοκίνητων οχημάτων σε εξειδικευμένα καταστήματα
	45.40			Πώληση, συντήρηση και επισκευή μοτοσικλετών και των μερών και εξαρτημάτων τους
46				Χονδρικό εμπόριο, εκτός από το εμπόριο μηχανοκίνητων οχημάτων και μοτοσικλετών
	46.11			Εμπορικοί αντιπρόσωποι που μεσολαβούν στην πώληση γεωργικών πρώτων υλών, ζώντων ζώων, κλωστοϋφαντουργικών πρώτων υλών και ημιτελών προϊόντων
	46.12			Εμπορικοί αντιπρόσωποι που μεσολαβούν στην πώληση καυσίμων, μεταλλευμάτων, μετάλλων και βιομηχανικών χημικών προϊόντων
		ΕΞΑΙΡΕΙΤΑΙ Ο ΚΩΔΙΚΟΣ:	46.12.11	Εμπορικοί αντιπρόσωποι που μεσολαβούν στην πώληση στερεών, υγρών και αέριων καυσίμων και συναφών προϊόντων
	46.13			Εμπορικοί αντιπρόσωποι που μεσολαβούν στην πώληση ξυλείας και οικοδομικών υλικών
	46.14			Εμπορικοί αντιπρόσωποι που μεσολαβούν στην πώληση μηχανημάτων, βιομηχανικού εξοπλισμού, πλοίων και αεροσκαφών
	46.15			Εμπορικοί αντιπρόσωποι που μεσολαβούν στην πώληση επίπλων, ειδών οικιακής χρήσης, σιδηρικών και ειδών κιγκαλερίας
	46.16			Εμπορικοί αντιπρόσωποι που μεσολαβούν στην πώληση κλωστοϋφαντουργικών προϊόντων, ενδυμάτων, γουναρικών, υποδημάτων και δερμάτινων προϊόντων
	46.17			Εμπορικοί αντιπρόσωποι που μεσολαβούν στην πώληση τροφίμων, ποτών και καπνού
		ΕΞΑΙΡΕΙΤΑΙ Ο ΚΩΔΙΚΟΣ:	46.17.13	Εμπορικοί αντιπρόσωποι που μεσολαβούν στην πώληση προϊόντων καπνού
	46.18			Εμπορικοί αντιπρόσωποι ειδικευμένοι στην πώληση άλλων συγκεκριμένων προϊόντων
	46.19			Εμπορικοί αντιπρόσωποι που μεσολαβούν στην πώληση διαφόρων ειδών
	46.21			Χονδρικό εμπόριο σιτηρών, ακατέργαστου καπνού, σπόρων και ζωοτροφών
	46.22			Χονδρικό εμπόριο λουλουδιών και φυτών

	46.23			Χονδρικό εμπόριο ζώντων ζώων
	46.24			Χονδρικό εμπόριο δερμάτων, προβιών και κατεργασμένου δέρματος
	46.31			Χονδρικό εμπόριο φρούτων και λαχανικών
	46.32			Χονδρικό εμπόριο κρέατος και προϊόντων κρέατος
	46.33			Χονδρικό εμπόριο γαλακτοκομικών προϊόντων, αβγών και βρώσιμων ελαίων και λιπών
	46.34			Χονδρικό εμπόριο ποτών
	46.36			Χονδρικό εμπόριο ζάχαρης, σοκολάτας και ειδών ζαχαροπλαστικής
	46.37			Χονδρικό εμπόριο καφέ, τσαγιού, κακάου και μπαχαρικών
	46.38			Χονδρικό εμπόριο άλλων τροφίμων, συμπεριλαμβανομένων ψαριών, καρκινοειδών και μαλακίων
	ΕΞΑΙΡΕΙΤΑΙ Ο ΚΩΔΙΚΟΣ:	46.38.1		Χονδρικό εμπόριο ψαριών, καρκινοειδών και μαλακίων
	46.39			Μη εξειδικευμένο χονδρικό εμπόριο τροφίμων, ποτών και καπνού
	46.41			Χονδρικό εμπόριο κλωστοϋφαντουργικών προϊόντων
	46.42			Χονδρικό εμπόριο ενδυμάτων και υποδημάτων
	46.43			Χονδρικό εμπόριο ηλεκτρικών οικιακών συσκευών
	46.44			Χονδρικό εμπόριο ειδών πορσελάνης και γυαλικών και υλικών καθαρισμού
	46.45			Χονδρικό εμπόριο αρωμάτων και καλλυντικών
	46.46			Χονδρικό εμπόριο φαρμακευτικών προϊόντων
	46.47			Χονδρικό εμπόριο επίπλων, χαλιών και φωτιστικών
	46.48			Χονδρικό εμπόριο ρολογιών και κοσμημάτων
	46.49			Χονδρικό εμπόριο άλλων ειδών οικιακής χρήσης
	46.51			Χονδρικό εμπόριο ηλεκτρονικών υπολογιστών, περιφερειακού εξοπλισμού υπολογιστών και λογισμικού
	46.52			Χονδρικό εμπόριο ηλεκτρονικού και τηλεπικοινωνιακού εξοπλισμού και εξαρτημάτων
	46.61			Χονδρικό εμπόριο γεωργικών μηχανημάτων, εξοπλισμού και προμηθειών
	46.62			Χονδρικό εμπόριο εργαλειομηχανών
	46.63			Χονδρικό εμπόριο εξορυκτικών μηχανημάτων, καθώς και μηχανημάτων για κατασκευαστικά έργα και έργα πολιτικού μηχανικού
	46.64			Χονδρικό εμπόριο μηχανημάτων για την κλωστοϋφαντουργική βιομηχανία, και χονδρικό εμπόριο ραπτομηχανών και πλεκτομηχανών
	46.65			Χονδρικό εμπόριο επίπλων γραφείου
	46.66			Χονδρικό εμπόριο άλλων μηχανών και εξοπλισμού γραφείου
	46.69			Χονδρικό εμπόριο άλλων μηχανημάτων και εξοπλισμού
	46.72			Χονδρικό εμπόριο μετάλλων και μεταλλευμάτων
	46.73			Χονδρικό εμπόριο ξυλείας, οικοδομικών υλικών και ειδών υγιεινής

	46.74				Χονδρικό εμπόριο σιδηρικών, υδραυλικών ειδών και εξοπλισμού και προμηθειών για εγκαταστάσεις θέρμανσης
	46.75				Χονδρικό εμπόριο χημικών προϊόντων
	46.76				Χονδρικό εμπόριο άλλων ενδιάμεσων προϊόντων
	46.77				Χονδρικό εμπόριο απορριμμάτων και υπολειμμάτων
	46.90				Μη εξειδικευμένο χονδρικό εμπόριο
47					Λιανικό εμπόριο, εκτός από το εμπόριο μηχανοκίνητων οχημάτων και μοτοσικλετών
	47.11				Λιανικό εμπόριο σε μη εξειδικευμένα καταστήματα που πωλούν κυρίως τρόφιμα, ποτά ή καπνό
	47.19				Άλλο λιανικό εμπόριο σε μη εξειδικευμένα καταστήματα
	47.21				Λιανικό εμπόριο φρούτων και λαχανικών σε εξειδικευμένα καταστήματα
	47.22				Λιανικό εμπόριο κρέατος και προϊόντων κρέατος σε εξειδικευμένα καταστήματα
	47.24				Λιανικό εμπόριο ψωμιού, αρτοσκευασμάτων και λοιπών ειδών αρτοποιίας και ζαχαροπλαστικής σε εξειδικευμένα καταστήματα
	47.25				Λιανικό εμπόριο ποτών σε εξειδικευμένα καταστήματα
	47.26				Λιανικό εμπόριο προϊόντων καπνού σε εξειδικευμένα καταστήματα
	47.29				Λιανικό εμπόριο άλλων τροφίμων σε εξειδικευμένα καταστήματα
	47.41				Λιανικό εμπόριο ηλεκτρονικών υπολογιστών, περιφερειακών μονάδων υπολογιστών και λογισμικού σε εξειδικευμένα καταστήματα
	47.42				Λιανικό εμπόριο τηλεπικοινωνιακού εξοπλισμού σε εξειδικευμένα καταστήματα
	47.43				Λιανικό εμπόριο εξοπλισμού ήχου και εικόνας σε εξειδικευμένα καταστήματα
	47.51				Λιανικό εμπόριο κλωστοϋφαντουργικών προϊόντων σε εξειδικευμένα καταστήματα
	47.52				Λιανικό εμπόριο σιδηρικών, χρωμάτων και τζαμιών σε εξειδικευμένα καταστήματα
	47.53				Λιανικό εμπόριο χαλιών, κιλιμιών και επενδύσεων δαπέδου και τοίχου σε εξειδικευμένα καταστήματα
	47.54				Λιανικό εμπόριο ηλεκτρικών οικιακών συσκευών σε εξειδικευμένα καταστήματα
	47.59				Λιανικό εμπόριο επίπλων, φωτιστικών και άλλων ειδών οικιακής χρήσης σε εξειδικευμένα καταστήματα
	47.61				Λιανικό εμπόριο βιβλίων σε εξειδικευμένα καταστήματα
	47.62				Λιανικό εμπόριο εφημερίδων και γραφικής ύλης σε εξειδικευμένα καταστήματα
	47.63				Λιανικό εμπόριο εγγραφών μουσικής και εικόνας σε εξειδικευμένα καταστήματα
	47.64				Λιανικό εμπόριο αθλητικού εξοπλισμού σε εξειδικευμένα καταστήματα
	47.65				Λιανικό εμπόριο παιχνιδιών κάθε είδους σε εξειδικευμένα καταστήματα

	47.71				Λιανικό εμπόριο ενδυμάτων σε εξειδικευμένα καταστήματα
	47.72				Λιανικό εμπόριο υποδημάτων και δερμάτινων ειδών σε εξειδικευμένα καταστήματα
	47.73				Λιανικό εμπόριο φαρμακευτικών ειδών (φαρμακεία)
	47.74				Λιανικό εμπόριο ιατρικών και ορθοπεδικών ειδών σε εξειδικευμένα καταστήματα
	47.75				Λιανικό εμπόριο καλλυντικών και ειδών καλλωπισμού σε εξειδικευμένα καταστήματα
	47.76				Λιανικό εμπόριο λουλουδιών, φυτών, σπόρων, λιπασμάτων, ζώων συντροφιάς και σχετικών ζωοτροφών σε εξειδικευμένα καταστήματα
	47.77				Λιανικό εμπόριο ρολογιών και κοσμημάτων σε εξειδικευμένα καταστήματα
	47.78				Άλλο λιανικό εμπόριο καινούργιων ειδών σε εξειδικευμένα καταστήματα
	47.79				Λιανικό εμπόριο μεταχειρισμένων ειδών σε καταστήματα
	47.91				Λιανικό εμπόριο από επιχειρήσεις πωλήσεων με αλληλογραφία ή μέσω διαδικτύου
		ΕΞΑΙΡΕΙΤΑΙ Ο ΚΩΔΙΚΟΣ:	47.91.15		Λιανικό εμπόριο ψαριών, οστρακοειδών και μαλακίων, με αλληλογραφία ή μέσω διαδικτύου
	47.99				Άλλο λιανικό εμπόριο εκτός καταστημάτων, υπαίθριων πάγκων ή αγορών
		ΕΞΑΙΡΕΙΤΑΙ Ο ΚΩΔΙΚΟΣ:	47.99.11.01		Λιανικό εμπόριο περιοδεύοντα εμπόρου φρούτων και λαχανικών
		ΕΞΑΙΡΕΙΤΑΙ Ο ΚΩΔΙΚΟΣ:	47.99.55.01		Λιανικό εμπόριο περιοδεύοντα εμπόρου επίπλων
		ΕΞΑΙΡΕΙΤΑΙ Ο ΚΩΔΙΚΟΣ:	47.99.59.01		Λιανικό εμπόριο περιοδεύοντα εμπόρου οικιακών σκευών
		ΕΞΑΙΡΕΙΤΑΙ Ο ΚΩΔΙΚΟΣ:	47.99.71.01		Λιανικό εμπόριο περιοδεύοντα εμπόρου ειδών ιματισμού και συναφών ειδών
		ΕΞΑΙΡΕΙΤΑΙ Ο ΚΩΔΙΚΟΣ:	47.99.85		Άλλο λιανικό εμπόριο πετρελαίου οικιακής χρήσης, υγραέριου, άνθρακα και ξυλείας εκτός καταστημάτων, υπαίθριων πάγκων ή αγορών

**ΠΑΡΑΡΤΗΜΑ ΣΤ2: ΘΕΜΑΤΙΚΗ ΕΝΟΤΗΤΑ ΥΠΗΡΕΣΙΩΝ
ΕΠΙΛΕΞΙΜΟΙ ΚΩΔΙΚΟΙ ΔΡΑΣΤΗΡΙΟΤΗΤΑΣ
(επιλέξιμοι είναι οι 4ψήφιοι κωδικοί με την ανάπτυξη τους)**

Δ					ΠΑΡΟΧΗ ΗΛΕΚΤΡΙΚΟΥ ΡΕΥΜΑΤΟΣ, ΦΥΣΙΚΟΥ ΑΕΡΙΟΥ, ΑΤΜΟΥ ΚΑΙ ΚΛΙΜΑΤΙΣΜΟΥ
35					Παροχή ηλεκτρικού ρεύματος, φυσικού αερίου, ατμού και κλιματισμού
	35.11				Παραγωγή ηλεκτρικού ρεύματος
	35.12				Μετάδοση ηλεκτρικού ρεύματος
	35.13				Διανομή ηλεκτρικού ρεύματος
	35.14				Εμπόριο ηλεκτρικού ρεύματος
	35.21				Παραγωγή φυσικού αερίου
	35.22				Διανομή αέριων καυσίμων μέσω αγωγών
	35.23				Εμπόριο αέριων καυσίμων μέσω αγωγών
	35.30				Παροχή ατμού και κλιματισμού

Ε				ΠΑΡΟΧΗ ΝΕΡΟΥ, ΕΠΕΞΕΡΓΑΣΙΑ ΛΥΜΑΤΩΝ, ΔΙΑΧΕΙΡΙΣΗ ΑΠΟΒΛΗΤΩΝ ΚΑΙ ΔΡΑΣΤΗΡΙΟΤΗΤΕΣ ΕΞΥΓΙΑΝΣΗΣ
36				Συλλογή, επεξεργασία και παροχή νερού
	36.00			Συλλογή, επεξεργασία και παροχή νερού
37				Επεξεργασία λυμάτων
	37.00			Επεξεργασία λυμάτων
38				Συλλογή, επεξεργασία και διάθεση απορριμμάτων· ανάκτηση υλικών
	38.11			Συλλογή μη επικίνδυνων απορριμμάτων
	38.12			Συλλογή επικίνδυνων απορριμμάτων
	38.21			Επεξεργασία και διάθεση μη επικίνδυνων απορριμμάτων
	38.22			Επεξεργασία και διάθεση επικίνδυνων απορριμμάτων
	38.31			Αποσυναρμολόγηση παλαιών ειδών
	38.32			Ανάκτηση διαλεγμένου υλικού
39				Δραστηριότητες εξυγίανσης και άλλες υπηρεσίες για τη διαχείριση αποβλήτων
	39.00			Δραστηριότητες εξυγίανσης και άλλες υπηρεσίες για τη διαχείριση αποβλήτων
Η				ΜΕΤΑΦΟΡΑ ΚΑΙ ΑΠΟΘΗΚΕΥΣΗ
49				Χερσαίες μεταφορές και μεταφορές μέσω αγωγών
	49.31			Αστικές και προαστιακές χερσαίες μεταφορές επιβατών
	49.32			Εκμετάλλευση ταξί
	49.39			Άλλες χερσαίες μεταφορές επιβατών π.δ.κ.α.
	49.41			Οδικές μεταφορές εμπορευμάτων
	49.42			Υπηρεσίες μετακόμισης
50				Πλωτές μεταφορές
	50.20			Θαλάσσιες και ακτοπλοϊκές μεταφορές εμπορευμάτων
	50.30			Εσωτερικές πλωτές μεταφορές επιβατών
	50.40			Εσωτερικές πλωτές μεταφορές εμπορευμάτων
51				Αεροπορικές μεταφορές
	51.21			Αεροπορικές μεταφορές εμπορευμάτων
52				Αποθήκευση και υποστηρικτικές προς τη μεταφορά δραστηριότητες
	52.10			Αποθήκευση
	52.21			Δραστηριότητες συναφείς με τις χερσαίες μεταφορές
	52.22			Δραστηριότητες συναφείς με τις πλωτές μεταφορές
	52.24			Διακίνηση φορτίων
	52.29			Άλλες υποστηρικτικές προς τη μεταφορά δραστηριότητες
53				Ταχυδρομικές και ταχυμεταφορικές δραστηριότητες
	53.10			Ταχυδρομικές δραστηριότητες με υποχρέωση παροχής καθολικής υπηρεσίας
	53.20			Άλλες ταχυδρομικές και ταχυμεταφορικές δραστηριότητες
56				Δραστηριότητες υπηρεσιών εστίασης
	56.10			Δραστηριότητες υπηρεσιών εστιατορίων και κινητών μονάδων εστίασης

	56.21				Δραστηριότητες υπηρεσιών τροφοδοσίας για εκδηλώσεις
ΕΞΑΙΡΕΙΤΑΙ Ο ΚΩΔΙΚΟΣ:	56.30				Δραστηριότητες παροχής ποτών
			ΕΠΙΛΕΞΙΜΟΣ ΚΩΔΙΚΟΣ	56.30.10.03	Υπηρεσίες που παρέχονται από αναψυκτήριο
			ΕΠΙΛΕΞΙΜΟΣ ΚΩΔΙΚΟΣ	56.30.10.06	Υπηρεσίες που παρέχονται από καφενείο, χωρίς τεχνικά και μηχανικά παιχνίδια
			ΕΠΙΛΕΞΙΜΟΣ ΚΩΔΙΚΟΣ	56.30.10.07	Υπηρεσίες που παρέχονται από καφετέρια
			ΕΠΙΛΕΞΙΜΟΣ ΚΩΔΙΚΟΣ	56.30.10.08	Υπηρεσίες που παρέχονται από καφετέρια με διάθεση πρόσβασης στο διαδίκτυο (internet-cafe)
			ΕΠΙΛΕΞΙΜΟΣ ΚΩΔΙΚΟΣ	56.30.10.14	Υπηρεσίες που παρέχονται από παραδοσιακό καφενείο
I					ΕΝΗΜΕΡΩΣΗ ΚΑΙ ΕΠΙΚΟΙΝΩΝΙΑ
59					Παραγωγή κινηματογραφικών ταινιών, βίντεο και τηλεοπτικών προγραμμάτων, ηχογραφήσεις και μουσικές εκδόσεις
	59.11				Δραστηριότητες παραγωγής κινηματογραφικών ταινιών, βίντεο και τηλεοπτικών προγραμμάτων
	59.12				Δραστηριότητες συνοδευτικές της παραγωγής κινηματογραφικών ταινιών, βίντεο και τηλεοπτικών προγραμμάτων
	59.13				Δραστηριότητες διανομής κινηματογραφικών ταινιών, βίντεο και τηλεοπτικών προγραμμάτων
	59.14				Δραστηριότητες προβολής κινηματογραφικών ταινιών
	59.20				Ηχογραφήσεις και μουσικές εκδόσεις
60					Δραστηριότητες προγραμματισμού και ραδιοτηλεοπτικών εκπομπών
	60.10				Ραδιοφωνικές εκπομπές
	60.20				Υπηρεσίες τηλεοπτικού προγραμματισμού και τηλεοπτικών εκπομπών
61					Τηλεπικοινωνίες
	61.10				Ενσύρματες τηλεπικοινωνιακές δραστηριότητες
	61.20				Ασύρματες τηλεπικοινωνιακές δραστηριότητες
	61.30				Δορυφορικές τηλεπικοινωνιακές δραστηριότητες
	61.90				Άλλες τηλεπικοινωνιακές δραστηριότητες
62					Δραστηριότητες προγραμματισμού ηλεκτρονικών υπολογιστών, παροχής συμβουλών και συναφείς δραστηριότητες
	62.01				Δραστηριότητες προγραμματισμού ηλεκτρονικών συστημάτων
	62.02				Δραστηριότητες παροχής συμβουλών σχετικά με τους ηλεκτρονικούς υπολογιστές
	62.03				Υπηρεσίες διαχείρισης ηλεκτρονικών συστημάτων
	62.09				Άλλες δραστηριότητες της τεχνολογίας της πληροφορίας και δραστηριότητες υπηρεσιών ηλεκτρονικών υπολογιστών
63					Δραστηριότητες υπηρεσιών πληροφορίας
	63.11				Επεξεργασία δεδομένων, καταχώρηση και συναφείς δραστηριότητες
	63.12				Δικτυακές πύλες (web portals)
	63.91				Δραστηριότητες πρακτορείων ειδήσεων

	63.99				Άλλες δραστηριότητες υπηρεσιών πληροφορίας π.δ.κ.α.
			ΕΞΑΙΡΕΙΤΑΙ Ο ΚΩΔΙΚΟΣ:	63.99.10.02	Υπηρεσίες αρθρογράφου
ΙΒ					ΔΙΑΧΕΙΡΙΣΗ ΑΚΙΝΗΤΗΣ ΠΕΡΙΟΥΣΙΑΣ
68					Διαχείριση ακίνητης περιουσίας
	68.31				Μεσιτικά γραφεία ακινήτων
ΙΓ					ΕΠΑΓΓΕΛΜΑΤΙΚΕΣ, ΕΠΙΣΤΗΜΟΝΙΚΕΣ ΚΑΙ ΤΕΧΝΙΚΕΣ ΔΡΑΣΤΗΡΙΟΤΗΤΕΣ
69		ΕΞΑΙΡΟΥΝΤΑΙ ΟΙ ΑΤΟΜΙΚΕΣ ΕΠΙΧΕΙΡΗΣΕΙΣ			Νομικές και λογιστικές δραστηριότητες
	69.10				Νομικές δραστηριότητες
	69.20	ΕΞΑΙΡΟΥΝΤΑΙ ΟΙ ΑΤΟΜΙΚΕΣ ΕΠΙΧΕΙΡΗΣΕΙΣ			Δραστηριότητες λογιστικής, τήρησης βιβλίων και λογιστικού ελέγχου· παροχή φορολογικών συμβουλών
70					Δραστηριότητες κεντρικών γραφείων· δραστηριότητες παροχής συμβουλών διαχείρισης
	70.10				Δραστηριότητες κεντρικών γραφείων
	70.21				Δραστηριότητες δημοσίων σχέσεων και επικοινωνίας
	70.22	ΕΞΑΙΡΟΥΝΤΑΙ ΟΙ ΑΤΟΜΙΚΕΣ ΕΠΙΧΕΙΡΗΣΕΙΣ			Δραστηριότητες παροχής επιχειρηματικών συμβουλών και άλλων συμβουλών διαχείρισης
71					Αρχιτεκτονικές δραστηριότητες και δραστηριότητες μηχανικών· τεχνικές δοκιμές και αναλύσεις
	71.11	ΕΞΑΙΡΟΥΝΤΑΙ ΟΙ ΑΤΟΜΙΚΕΣ ΕΠΙΧΕΙΡΗΣΕΙΣ			Δραστηριότητες αρχιτεκτόνων
	71.12	ΕΞΑΙΡΟΥΝΤΑΙ ΟΙ ΑΤΟΜΙΚΕΣ ΕΠΙΧΕΙΡΗΣΕΙΣ			Δραστηριότητες μηχανικών και συναφείς δραστηριότητες παροχής τεχνικών συμβουλών
	71.20				Τεχνικές δοκιμές και αναλύσεις
72					Επιστημονική έρευνα και ανάπτυξη
	72.11				Έρευνα και πειραματική ανάπτυξη στη βιοτεχνολογία
	72.19				Έρευνα και πειραματική ανάπτυξη σε άλλες φυσικές επιστήμες και τη μηχανική
	72.20				Έρευνα και πειραματική ανάπτυξη στις κοινωνικές και ανθρωπιστικές επιστήμες
73					Διαφήμιση και έρευνα αγοράς
	73.11				Διαφημιστικά γραφεία
	73.12				Παρουσίαση στα μέσα ενημέρωσης
	73.20				Έρευνα αγοράς και δημοσκοπήσεις
74					Άλλες επαγγελματικές, επιστημονικές και τεχνικές δραστηριότητες
	74.10				Δραστηριότητες ειδικευμένου σχεδίου
	74.20				Φωτογραφικές δραστηριότητες
	74.30				Δραστηριότητες μετάφρασης και διερμηνείας
	74.90				Άλλες επαγγελματικές, επιστημονικές και τεχνικές δραστηριότητες π.δ.κ.α.
75					Κτηνιατρικές δραστηριότητες
	75.00				Κτηνιατρικές δραστηριότητες
ΙΔ					ΔΙΟΙΚΗΤΙΚΕΣ ΚΑΙ ΥΠΟΣΤΗΡΙΚΤΙΚΕΣ ΔΡΑΣΤΗΡΙΟΤΗΤΕΣ
77					Δραστηριότητες ενοικίασης και εκμίσθωσης
	77.11				Ενοικίαση και εκμίσθωση αυτοκινήτων και ελαφρών μηχανοκίνητων οχημάτων
	77.12				Ενοικίαση και εκμίσθωση φορτηγών

	77.21			Ενοικίαση και εκμίσθωση ειδών αναψυχής και αθλητικών ειδών
	77.22			Ενοικίαση βιντεοκασετών και δίσκων
	77.29			Ενοικίαση και εκμίσθωση άλλων ειδών προσωπικής ή οικιακής χρήσης
	77.31			Ενοικίαση και εκμίσθωση γεωργικών μηχανημάτων και εξοπλισμού
	77.32			Ενοικίαση και εκμίσθωση μηχανημάτων και εξοπλισμού κατασκευών και έργων πολιτικού μηχανικού
	77.33			Ενοικίαση και εκμίσθωση μηχανημάτων και εξοπλισμού γραφείου (συμπεριλαμβανομένων των ηλεκτρονικών υπολογιστών)
	77.34			Ενοικίαση και εκμίσθωση εξοπλισμού πλωτών μεταφορών
	77.35			Ενοικίαση και εκμίσθωση εξοπλισμού αεροπορικών μεταφορών
	77.39			Ενοικίαση και εκμίσθωση άλλων μηχανημάτων, ειδών εξοπλισμού και υλικών αγαθών π.δ.κ.α.
	77.40			Εκμίσθωση πνευματικής ιδιοκτησίας και παρεμφερών προϊόντων, με εξαίρεση τα έργα με δικαιώματα δημιουργού
78				Δραστηριότητες απασχόλησης
	78.10			Δραστηριότητες γραφείων εύρεσης εργασίας
	78.20			Υπηρεσίες γραφείων εύρεσης προσωρινής απασχόλησης
	78.30			Άλλες υπηρεσίες διάθεσης ανθρώπινου δυναμικού
79				Δραστηριότητες ταξιδιωτικών πρακτορείων, γραφείων οργανωμένων ταξιδιών και υπηρεσιών κρατήσεων και συναφείς δραστηριότητες
	79.11			Δραστηριότητες ταξιδιωτικών πρακτορείων
	79.12			Δραστηριότητες γραφείων οργανωμένων ταξιδιών
	79.90			Άλλες δραστηριότητες υπηρεσιών κρατήσεων και συναφείς δραστηριότητες
80				Δραστηριότητες παροχής προστασίας και έρευνας
	80.10			Δραστηριότητες παροχής ιδιωτικής προστασίας
	80.20			Δραστηριότητες υπηρεσιών συστημάτων προστασίας
	80.30			Δραστηριότητες έρευνας
81				Δραστηριότητες παροχής υπηρεσιών σε κτίρια και εξωτερικούς χώρους
	81.10			Δραστηριότητες συνδυασμού βοηθητικών υπηρεσιών
	81.21			Γενικός καθαρισμός κτιρίων
	81.22			Άλλες δραστηριότητες καθαρισμού κτιρίων και βιομηχανικού καθαρισμού
	81.29			Άλλες δραστηριότητες καθαρισμού
	81.30			Δραστηριότητες υπηρεσιών τοπίου
82				Διοικητικές δραστηριότητες γραφείου, γραμματειακή υποστήριξη και άλλες δραστηριότητες παροχής υποστήριξης προς τις επιχειρήσεις
	82.11			Συνδυασμένες διοικητικές δραστηριότητες γραφείου

	82.19			Αναπαραγωγή φωτοτυπιών, προετοιμασία εγγράφων και άλλες ειδικευμένες δραστηριότητες γραμματειακής υποστήριξης
	82.20			Δραστηριότητες τηλεφωνικών κέντρων
	82.30			Οργάνωση συνεδρίων και εμπορικών εκθέσεων
	82.92			Δραστηριότητες συσκευασίας
	82.99			Άλλες δραστηριότητες παροχής υπηρεσιών προς τις επιχειρήσεις π.δ.κ.α.
ΙΣΤ				ΕΚΠΑΙΔΕΥΣΗ
85				Εκπαίδευση
	85.51			Αθλητική και ψυχαγωγική εκπαίδευση
	85.52			Πολιτιστική εκπαίδευση
	85.53			Δραστηριότητες σχολών οδηγών
ΕΞΑΙΡΕΙΤΑΙ Ο ΚΩΔΙΚΟΣ:	85.59			Άλλη εκπαίδευση π.δ.κ.α.
		ΕΠΙΛΕΞΙΜΟΣ ΚΩΔΙΚΟΣ	85.59.11	Υπηρεσίες σχολών γλωσσών
ΙΖ				ΔΡΑΣΤΗΡΙΟΤΗΤΕΣ ΣΧΕΤΙΚΕΣ ΜΕ ΤΗΝ ΑΝΘΡΩΠΙΝΗ ΥΓΕΙΑ ΚΑΙ ΤΗΝ ΚΟΙΝΩΝΙΚΗ ΜΕΡΙΜΝΑ
86				Δραστηριότητες ανθρώπινης υγείας
	86.90			Άλλες δραστηριότητες ανθρώπινης υγείας
87				Δραστηριότητες βοήθειας με παροχή καταλύματος
	87.20			Δραστηριότητες φροντίδας με παροχή καταλύματος για άτομα με νοητική υστέρηση, ψυχικές διαταραχές και χρήση ουσιών
	87.30			Δραστηριότητες φροντίδας με παροχή καταλύματος για ηλικιωμένους και άτομα με αναπηρία
	87.90			Άλλες δραστηριότητες φροντίδας με παροχή καταλύματος
88				Δραστηριότητες κοινωνικής μέριμνας χωρίς παροχή καταλύματος
	88.10			Δραστηριότητες κοινωνικής μέριμνας χωρίς παροχή καταλύματος για ηλικιωμένους και άτομα με αναπηρία
	88.91			Δραστηριότητες βρεφονηπιακών και παιδικών σταθμών
	88.99			Άλλες δραστηριότητες κοινωνικής μέριμνας χωρίς παροχή καταλύματος π.δ.κ.α.
ΙΗ				ΤΕΧΝΕΣ, ΔΙΑΣΚΕΔΑΣΗ ΚΑΙ ΨΥΧΑΓΩΓΙΑ
90				Δημιουργικές δραστηριότητες, τέχνες και διασκέδαση
	90.01			Τέχνες του θεάματος
	90.02			Υποστηρικτικές δραστηριότητες για τις τέχνες του θεάματος
	90.03			Καλλιτεχνική δημιουργία
	90.04			Εκμετάλλευση αιθουσών θεαμάτων και συναφείς δραστηριότητες
91				Δραστηριότητες βιβλιοθηκών, αρχειοφυλακείων, μουσείων και λοιπές πολιτιστικές δραστηριότητες
	91.01			Δραστηριότητες βιβλιοθηκών και αρχειοφυλακείων
	91.02			Δραστηριότητες μουσείων
	91.03			Λειτουργία ιστορικών χώρων και κτιρίων και παρόμοιων πόλων έλξης επισκεπτών

	91.04				Δραστηριότητες βοτανικών και ζωολογικών κήπων και φυσικών βιοτόπων
93					Αθλητικές δραστηριότητες και δραστηριότητες διασκέδασης και ψυχαγωγίας
	93.11				Εκμετάλλευση αθλητικών εγκαταστάσεων
	93.12				Δραστηριότητες αθλητικών ομίλων
	93.13				Εγκαταστάσεις γυμναστικής
	93.21				Δραστηριότητες πάρκων αναψυχής και άλλων θεματικών πάρκων
	93.29				Άλλες δραστηριότητες διασκέδασης και ψυχαγωγίας
	95.22				Επισκευή συσκευών οικιακής χρήσης και εξοπλισμού σπιτιού και κήπου
	95.23				Επιδιόρθωση υποδημάτων και δερμάτινων ειδών
	95.24				Επισκευή επίπλων και ειδών οικιακής επίπλωσης
	95.25				Επισκευή ρολογιών και κοσμημάτων
	95.29				Επισκευή άλλων ειδών προσωπικής και οικιακής χρήσης
96					Άλλες δραστηριότητες παροχής προσωπικών υπηρεσιών
	96.01				Πλύσιμο και (στεγνό) καθάρισμα κλωστοϋφαντουργικών και γούνινων προϊόντων
	96.02				Δραστηριότητες κομμωτηρίων, κουρείων και κέντρων αισθητικής
	96.03				Δραστηριότητες γραφείων κηδειών και συναφείς δραστηριότητες
	96.04				Δραστηριότητες σχετικές με τη φυσική ευεξία
	96.09				Άλλες δραστηριότητες παροχής προσωπικών υπηρεσιών π.δ.κ.α.
			ΕΞΑΙΡΕΙΤΑΙ Ο ΚΩΔΙΚΟΣ:	96.09.19.01	Αστρολογικές και πνευματιστικές υπηρεσίες
			ΕΞΑΙΡΕΙΤΑΙ Ο ΚΩΔΙΚΟΣ:	96.09.19.09	Υπηρεσίες δερματοστιξίας (τατουάζ)
			ΕΞΑΙΡΕΙΤΑΙ Ο ΚΩΔΙΚΟΣ:	96.09.19.12	Υπηρεσίες ιερόδουλου
			ΕΞΑΙΡΕΙΤΑΙ Ο ΚΩΔΙΚΟΣ:	96.09.19.13	Υπηρεσίες οικιακού υπηρέτη
			ΕΞΑΙΡΕΙΤΑΙ Ο ΚΩΔΙΚΟΣ:	96.09.19.14	Υπηρεσίες πορτιέρη και παρκαδόρου
			ΕΞΑΙΡΕΙΤΑΙ Ο ΚΩΔΙΚΟΣ:	96.09.19.15	Υπηρεσίες προσωπικού οδηγού αυτοκινήτων
			ΕΞΑΙΡΕΙΤΑΙ Ο ΚΩΔΙΚΟΣ:	96.09.19.17	Υπηρεσίες τρυπήματος δέρματος του σώματος (piercing)

ΠΑΡΑΡΤΗΜΑ Ζ

ΑΞΙΟΛΟΓΗΣΗ ΕΠΕΝΔΥΤΙΚΩΝ ΠΡΟΤΑΣΕΩΝ

- 1. ΠΙΝΑΚΑΣ ΣΥΝΤΕΛΕΣΤΩΝ ΣΤΑΘΜΙΣΗΣ ΚΡΙΤΗΡΙΩΝ ΚΑΙ ΥΠΟΚΡΙΤΗΡΙΩΝ**
- 2. ΤΡΟΠΟΣ ΥΠΟΛΟΓΙΣΜΟΥ ΚΑΙ ΒΑΘΜΟΛΟΓΗΣΗΣ ΤΩΝ ΚΡΙΤΗΡΙΩΝ ΚΑΙ ΥΠΟΚΡΙΤΗΡΙΩΝ**

PROSEKSI

1. ΠΙΝΑΚΑΣ ΣΥΝΤΕΛΕΣΤΩΝ ΣΤΑΘΜΙΣΗΣ, ΚΡΙΤΗΡΙΩΝ ΚΑΙ ΥΠΟΚΡΙΤΗΡΙΩΝ

ΚΩΔ.	ΚΡΙΤΗΡΙΑ	ΥΠΟΚΡΙΤΗΡΙΑ	Επιχειρήσεις που τηρούν βιβλία Β' και Γ' κατηγορίας	Επιχειρήσεις Τουρισμού που δεν τηρούν βιβλία
			Συντελεστής στάθμισης	Συντελεστής στάθμισης
1.	Επιχειρηματική ικανότητα και φερεγγυότητα	1.1 Εμπειρία σε σχετικές δραστηριότητες	10	15
		1.2. Σπουδές	7	10
		1.3. Επαγγελματική κατάρτιση σχετική με το αντικείμενο	3	5
3	Βιωσιμότητα της επιχείρησης	3.1. Ρυθμός Αύξησης Κύκλου Εργασιών	7	
		3.2 Κερδοφορία	8	
		3.3. Προστιθέμενη Αξία ανά Εργαζόμενο	7	
		3.4. Κάλυψη επένδυσης από κέρδη προ φόρων	8	
4.	Διατήρηση και Δημιουργία νέων θέσεων απασχόλησης	4.2. Ποσοστό αύξησης απασχόλησης	10	10
		4.3. Συμβολή στην αύξηση της τοπικής απασχόλησης	10	10
5.	Επιχειρησιακός και τεχνικός σχεδιασμός της επένδυσης επενδυτικής πρότασης	5.1. Υιοθέτηση περιβαλλοντικών πρακτικών	10	15
		5.2: Εισαγωγή καινοτομίας	7	10
		5.3: Εισαγωγή τεχνολογιών επικοινωνιών και πληροφορικής	7	11
		5.4. Συμβολή στην τοπική ανάπτυξη	3	7
		5.5. Τεκμηρίωση του σχεδίου της επένδυσης	3	7
ΣΥΝΟΛΟ			100	100

2 ΤΡΟΠΟΣ ΥΠΟΛΟΓΙΣΜΟΥ ΚΑΙ ΒΑΘΜΟΛΟΓΗΣΗΣ ΤΩΝ ΚΡΙΤΗΡΙΩΝ ΚΑΙ ΥΠΟΚΡΙΤΗΡΙΩΝ

ΚΡΙΤΗΡΙΑ ΑΞΙΟΛΟΓΗΣΗΣ ΚΑΙ ΣΥΝΤΕΛΕΣΤΕΣ ΣΤΑΘΜΙΣΗΣ

Κριτήριο 1. Επιχειρηματική ικανότητα και συνέπεια στις συναλλαγές του δυνητικού δικαιούχου της ενίσχυσης

Το κριτήριο αυτό αξιολογεί με αντικειμενικά στοιχεία την εμπειρία και τις γνώσεις της επιχειρηματικής ομάδας, καθώς και την φερεγγυότητα της επιχειρηματικής ομάδας και της επιχείρησης. Για καθένα από τους κυρίους μετόχους ή εταίρους (έναν ή περισσότερους μέχρι τρεις κατά φθίνουσα σειρά συμμετοχής στο κεφάλαιο της εταιρίας), εξετάζονται τα παρακάτω:

A. Συνέπεια στις συναλλαγές:

Εξετάζεται η συνέπεια στις συναλλαγές, τόσο του δυνητικού δικαιούχου της ενίσχυσης, όσο και των μετόχων ή εταίρων του. Κατά την εξέταση της φερεγγυότητας, λαμβάνονται υπόψη τυχόν δυσμενή στοιχεία συναλλακτικής τάξης.

Το κριτήριο αυτό είναι βαθμολογείται με ΝΑΙ ή ΟΧΙ. Αν τεθεί ΟΧΙ απορρίπτεται η πρόταση. Αν τεθεί ΝΑΙ συνεχίζει η αξιολόγηση με τα άλλα κριτήρια.

B. Εμπειρία σε σχετικές γνώσεις:

Εξετάζεται η εμπειρία και η γνώση του δυνητικού δικαιούχου της ενίσχυσης, ή/ και εκείνη των μετόχων ή εταίρων του. Εξετάζονται ιδίως η προηγούμενη επιχειρηματική και επαγγελματική δραστηριότητα, η γνώση των συνθηκών του κλάδου και η ενασχόληση με αντικείμενο συναφές με αυτό της προτεινόμενης επένδυσης, καθώς και οι γνώσεις ή/ και σπουδές στο αντικείμενο της προτεινόμενης επένδυσης

Υποκριτήριο 1.1. Εμπειρία σε σχετικές δραστηριότητες

Το υποκριτήριο 1.1 βαθμολογείται για κάθε μέτοχο ή εταίρο σε κλίμακα 0-1, όπως αποτυπώνεται στον πίνακα που ακολουθεί:

Εμπειρία	1^{ος} μέτοχος/ εταίρος	2^{ος} μέτοχος/ εταίρος	3^{ος} μέτοχος/ εταίρος	Βαθμολογία
Από 0 έως 5 έτη	<input type="checkbox"/>	<input type="checkbox"/>	<input type="checkbox"/>	0
Από 6 έως 10	<input type="checkbox"/>	<input type="checkbox"/>	<input type="checkbox"/>	0,25

έτη				
Από 11 έως 15 έτη	<input type="checkbox"/>	<input type="checkbox"/>	<input type="checkbox"/>	0,50
Από 16 έως 20 έτη	<input type="checkbox"/>	<input type="checkbox"/>	<input type="checkbox"/>	0,75
Πάνω από 20 έτη	<input type="checkbox"/>	<input type="checkbox"/>	<input type="checkbox"/>	1

Στην περίπτωση που η εμπειρία του μετόχου ή εταίρου αντιστοιχεί σε '0 έως 5 έτη', τίθεται ο ελάχιστος βαθμός μηδέν (0). Στην περίπτωση που η εμπειρία του μετόχου ή εταίρου αντιστοιχεί σε 'πάνω από 20 έτη', τίθεται ο μέγιστος βαθμός ένα (1).

Για ενδιάμεσες περιπτώσεις ο βαθμός του υποκριτηρίου 1.1. είναι ο ακόλουθος: Για εμπειρία 'από 6 έως 10 έτη' τίθεται ο βαθμός 0,25. Για εμπειρία 'από 11 έως και 15 έτη', τίθεται ο βαθμός 0,5. Για εμπειρία 'από 16 έως και 20 έτη', τίθεται ο βαθμός 0,75.

Η τελική βαθμολογία για το υποκριτήριο 1.1 αντιστοιχεί στο μέσο όρο της βαθμολογίας των μετόχων ή εταίρων.

Πηγές: Τα στοιχεία θα αντληθούν από βιογραφικά στοιχεία που θα υποβληθούν από τους βαθμολογούμενους μετόχους ή εταίρους, ως απάντηση σε σχετικά ερωτήματα του εντύπου υποβολής.

Υποκριτήριο 1.2. Σπουδές

Σπουδές	1^{ος} μέτοχος/ εταίρος	2^{ος} μέτοχος/ εταίρος	3^{ος} μέτοχος/ εταίρος	Βαθμολογία
Όχι υποχρεωτική Εκπαίδευση	<input type="checkbox"/>	<input type="checkbox"/>	<input type="checkbox"/>	0
Υποχρεωτική Εκπαίδευση	<input type="checkbox"/>	<input type="checkbox"/>	<input type="checkbox"/>	0,2
Μέση Εκπαίδευση (λύκειο, ΤΕΕ)	<input type="checkbox"/>	<input type="checkbox"/>	<input type="checkbox"/>	0,4
Ανώτερη Εκπαίδευση (π.χ. ΙΕΚ)	<input type="checkbox"/>	<input type="checkbox"/>	<input type="checkbox"/>	0,6
Ανώτατη Εκπαίδευση (ΤΕΙ,	<input type="checkbox"/>	<input type="checkbox"/>	<input type="checkbox"/>	0,8

ΑΕΙ)

Μεταπτυχιακές Σπουδές

1

Στην περίπτωση που ο μέτοχος ή εταίρος δεν έχει ολοκληρώσει την υποχρεωτική εκπαίδευση τίθεται ο ελάχιστος βαθμός μηδέν (0). Στην περίπτωση που ο μέτοχος ή εταίρος έχει ολοκληρώσει μεταπτυχιακές σπουδές τίθεται ο μέγιστος βαθμός ένα (1).

Για ενδιάμεσες περιπτώσεις ο βαθμός του υποκριτηρίου 1.2. είναι ο ακόλουθος: Για 'υποχρεωτική εκπαίδευση τίθεται ο βαθμός 0,2, για 'μέση εκπαίδευση' τίθεται ο βαθμός 0,4, για 'ανώτερη εκπαίδευση' τίθεται ο βαθμός 0,6, για 'ανώτατη εκπαίδευση' τίθεται ο βαθμός 0,8.

Η τελική βαθμολογία για το κριτήριο 1.2 θα αντιστοιχεί στο μέσο όρο της βαθμολογίας των μετόχων ή εταιρών.

Πηγές: Τα στοιχεία θα αντληθούν από βιογραφικά στοιχεία που θα υποβληθούν από τους βαθμολογούμενους μετόχους ή εταιρούς, ως απάντηση σε σχετικά ερωτήματα του εντύπου υποβολής, και αντίγραφα πτυχίων.

Υποκριτήριο 1.3. Επαγγελματική κατάρτιση σχετική με το αντικείμενο

Κατάρτιση	1^{ος} μέτοχος/ εταίρος	2^{ος} μέτοχος/ εταίρος	3^{ος} μέτοχος/ εταίρος	Βαθμολογία
Καθόλου	<input type="checkbox"/>	<input type="checkbox"/>	<input type="checkbox"/>	0
Μέχρι 75 ώρες	<input type="checkbox"/>	<input type="checkbox"/>	<input type="checkbox"/>	0,3
76-150 ώρες	<input type="checkbox"/>	<input type="checkbox"/>	<input type="checkbox"/>	0,6
Πάνω από 150 ώρες	<input type="checkbox"/>	<input type="checkbox"/>	<input type="checkbox"/>	1

Στην περίπτωση που η κατάρτιση του μετόχου ή εταιρούς αντιστοιχεί σε 'καθόλου', τίθεται ο ελάχιστος βαθμός μηδέν (0). Στην περίπτωση που η κατάρτιση του μετόχου ή εταιρούς αντιστοιχεί σε 'πάνω από 150 ώρες, τίθεται ο μέγιστος βαθμός ένα (1)

Για ενδιάμεσες περιπτώσεις ο βαθμός του υποκριτηρίου 1.3. είναι ο ακόλουθος: Για κατάρτιση 'μέχρι 75 ώρες' τίθεται ο βαθμός 0,3. Για κατάρτιση 'από 76 έως 150 ώρες' τίθεται ο βαθμός 0,6.

Η τελική βαθμολογία για το κριτήριο 1.3 θα αντιστοιχεί στο μέσο όρο της βαθμολογίας των μετόχων ή εταιρών.

Πηγές: Τα στοιχεία θα αντληθούν από στοιχεία που θα υποβληθούν από τους βαθμολογούμενους μετόχους ή εταιρούς ως απαντήσεις σε σχετικό ερώτημα του εντύπου υποβολής και σχετικές βεβαιώσεις.

Κριτήριο 2. Δυνατότητα διάθεσης της ίδιας συμμετοχής: ΝΑΙ ή ΟΧΙ

Αξιολογείται η τεκμηρίωση από τον υποψήφιο επενδυτή, της δυνατότητας κάλυψης της ίδιας συμμετοχής στο χρηματοδοτικό σχήμα της επένδυσης.

Η δυνατότητα διάθεσης της ίδιας συμμετοχής εξετάζεται συνεκτιμώντας τα ακόλουθα:

- Ύπαρξη ρευστών διαθεσίμων, βάσει ισολογισμών, φορολογικών δηλώσεων και τραπεζικών καταθέσεων.
- Αυξήσεις μετοχικού ή εταιρικού κεφαλαίου με εισφορές μετρητών και αποκλειστικά για το σκοπό της επένδυσης, βάσει των συστατικών εγγράφων της επιχείρησης και όλων των σχετικών τροποποιήσεων.
- Ύπαρξη λοιπών διαθεσίμων όπως ομόλογα, μετοχές και άλλου είδους περιουσιακά στοιχεία, βάσει φορολογικών δηλώσεων – εντύπων Ε9, που κρίνονται ως ευκόλως ρευστοποιήσιμα εντός του χρονοδιαγράμματος πραγματοποίησης της επένδυσης.
- Στις περιπτώσεις επιχειρήσεων που προγραμματίζουν την κάλυψη ενός μέρους ή του συνόλου της ίδιας συμμετοχής τους με υφιστάμενα έκτακτα φορολογηθέντα αποθεματικά, εξετάζεται η ύπαρξη των αποθεματικών αυτών και η διαθεσιμότητά τους για την πραγματοποίηση της επένδυσης.
- Δανειακή επιβάρυνση της επιχείρησης.

Η εξέταση του κριτηρίου της δυνατότητας διάθεσης της ίδιας συμμετοχής καταλήγει υποχρεωτικά σε θετική ή αρνητική κρίση (ΝΑΙ -ΟΧΙ). Αν η κρίση είναι αρνητική απορρίπτεται η πρόταση. Αν η κρίση είναι θετική συνεχίζεται η αξιολόγηση με τα άλλα κριτήρια και υποκριτήρια.

Κριτήριο 3. Βιωσιμότητα της επιχείρησης

Το κριτήριο αυτό αξιολογεί τη βιωσιμότητα της επιχείρησης. Στηρίζεται σε αντικειμενικά στοιχεία από την επίδοση της επιχείρησης τα τελευταία χρόνια.

Υποκριτήριο 3.1. Ρυθμός Αύξησης Κύκλου Εργασιών

(Το υποκριτήριο αφορά σε επιχειρήσεις που τηρούν βιβλία Β' ή Γ' κατηγορίας)

Το υποκριτήριο 3.1. βαθμολογείται με βάση το μέσο ρυθμό ανάπτυξης τα τελευταία τρία χρόνια. Υπολογίζεται με τον δείκτη ΡΑΚΕ, που εκφράζεται από τον τύπο

$$PAKE = \{0,6 * [(KE_{(v-2)} - KE_{(v-3)}) / KE_{(v-3)}]\} + \{0,4 * [(KE_{(v-1)} - KE_{(v-2)}) / KE_{(v-2)}]\}$$

όπου:

ΚΕ: κύκλος εργασιών (πωλήσεις ή έσοδα για τα Β' κατηγορίας) και

v: το έτος υποβολής της πρότασης (δηλ. το 2009).

Το υποκριτήριο 3.1 βαθμολογείται σε κλίμακα 0-1.

Στην περίπτωση που η τιμή του δείκτη ΡΑΚΕ μικρότερη ή ίση του -0,1 τίθεται ο βαθμός μηδέν (0).

Στην περίπτωση κατά την οποία η τιμή του δείκτη ΡΑΚΕ είναι μεγαλύτερη ή ίση του +0,30 τίθεται ο μέγιστος βαθμός ένα (1).

Για τις ενδιάμεσες θέσεις ο βαθμός του υποκριτηρίου προσδιορίζεται γραμμικά στην κλίμακα 0-1 ανάλογα με την τιμή του δείκτη ΡΑΚΕ.

Ο βαθμός του υποκριτηρίου στρογγυλοποιείται στο τρίτο δεκαδικό ψηφίο. Η γραμμική συνάρτηση αποτυπώνεται στο ακόλουθο διάγραμμα.

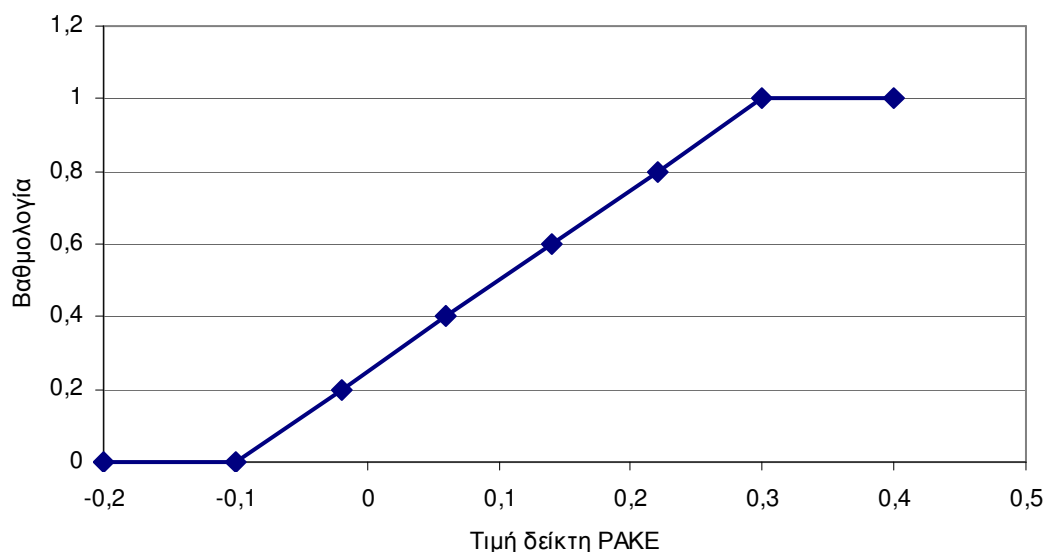

Πηγές: Τα στοιχεία αντλούνται από ισολογισμούς και Ε3 των επιχειρήσεων.

Υποκριτήριο 3.2 Κερδοφορία

3.2α. Για επιχειρήσεις που τηρούν βιβλία Γ' κατηγορίας: Αποδοτικότητα συνολικών κεφαλαίων.

Το υποκριτήριο 3.2.α εκφράζει την αποδοτικότητα των συνολικών κεφαλαίων τα τελευταία δύο χρόνια. Υπολογίζεται με βάση τον δείκτη ΑΚ, που έχει ως εξής:

$$AK = \{0,6 * [K_{(v-2)} / (IK+\Xi K)_{(v-2)}]\} + \{0,4 * [K_{(v-1)} / (IK+\Xi K)_{(v-1)}]\},$$

όπου:

Κ: κέρδη προ φόρων και αποσβέσεων

IK: ίδια κεφάλαια

ΞΚ: ξένα κεφάλαια

v: το έτος υποβολής της πρότασης (δηλ. το 2009).

Το υποκριτήριο 3.2.α βαθμολογείται σε κλίμακα 0-1.

Στην περίπτωση κατά την οποία η τιμή του δείκτη ΑΚ είναι μικρότερη ή ίση του 0 τίθεται ο ελάχιστος βαθμός μηδέν (0).

Στην περίπτωση κατά την οποία η τιμή του δείκτη ΑΚ είναι μεγαλύτερη ή ίση του +0,20 τίθεται ο μέγιστος βαθμός ένα (1).

Για τις ενδιάμεσες θέσεις ο βαθμός του υποκριτηρίου προσδιορίζεται γραμμικά στην κλίμακα 0-1 ανάλογα με την τιμή του δείκτη ΑΚ.

Ο βαθμός του υποκριτηρίου στρογγυλοποιείται στο τρίτο δεκαδικό ψηφίο. Η γραμμική συνάρτηση αποτυπώνεται στο ακόλουθο διάγραμμα.

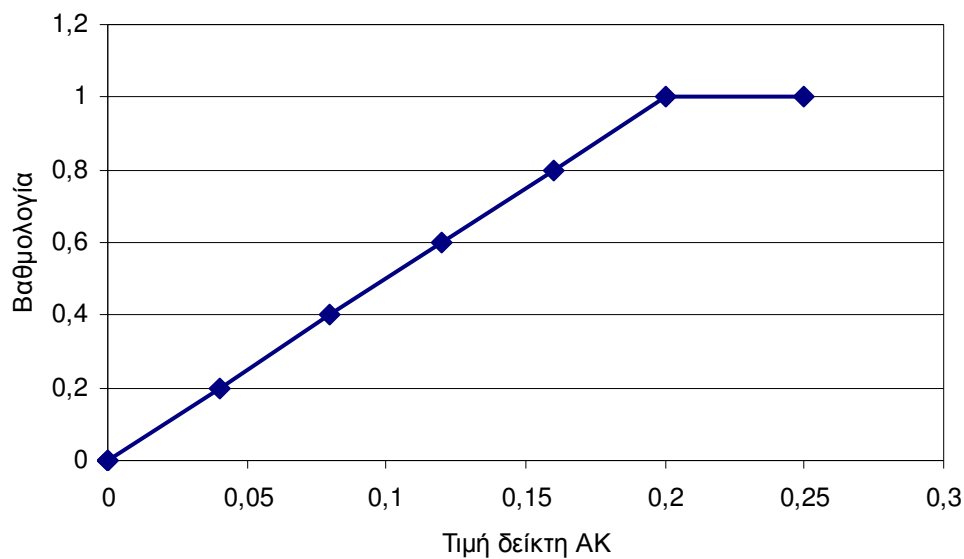

Πηγές: Τα στοιχεία αντλούνται από ισολογισμούς και Ε3 για βιβλία Γ' κατηγορίας.

3.2β Για επιχειρήσεις που τηρούν βιβλία Β' κατηγορίας: Περιθώριο κέρδους

Το υποκριτήριο αυτό υπολογίζεται με βάση τον ακόλουθο δείκτη ΠΚ:

$$ΠΚ = \{0,6 * [K(v-2)/KE(v-2)]\} + \{0,4 * [K(v-1) / KE(v-1)]\}$$

όπου:

v = το έτος υποβολής της πρότασης (δηλ. το 2009).

K = τα κέρδη, σύμφωνα με το έντυπο Ε3 της φορολογικής δήλωσης, προ αποσβέσεων και φόρων

KE = οι πωλήσεις ή έσοδα, σύμφωνα με το έντυπο Ε3 της φορολογικής δήλωσης

Το υποκριτήριο 3.2.β βαθμολογείται στην κλίμακα μηδέν έως ένα (0-1).

Στην περίπτωση κατά την οποία η τιμή του δείκτη ΠΚ είναι μικρότερη ή ίση του +0,05, τίθεται ο ελάχιστος βαθμός μηδέν (0).

Στην περίπτωση κατά την οποία η τιμή του δείκτη ΠΚ είναι μεγαλύτερη ή ίση του +0,30, τίθεται ο μέγιστος βαθμός ένα (1).

Για τις ενδιάμεσες περιπτώσεις, ο βαθμός του υποκριτηρίου 3.2.β προσδιορίζεται γραμμικά στην κλίμακα (0-1) ανάλογα με την τιμή του δείκτη ΠΚ.

Ο βαθμός του υποκριτηρίου 3.2.β στρογγυλοποιείται στο τρίτο δεκαδικό ψηφίο.

Η γραμμική συνάρτηση αποτυπώνεται στο ακόλουθο διάγραμμα:

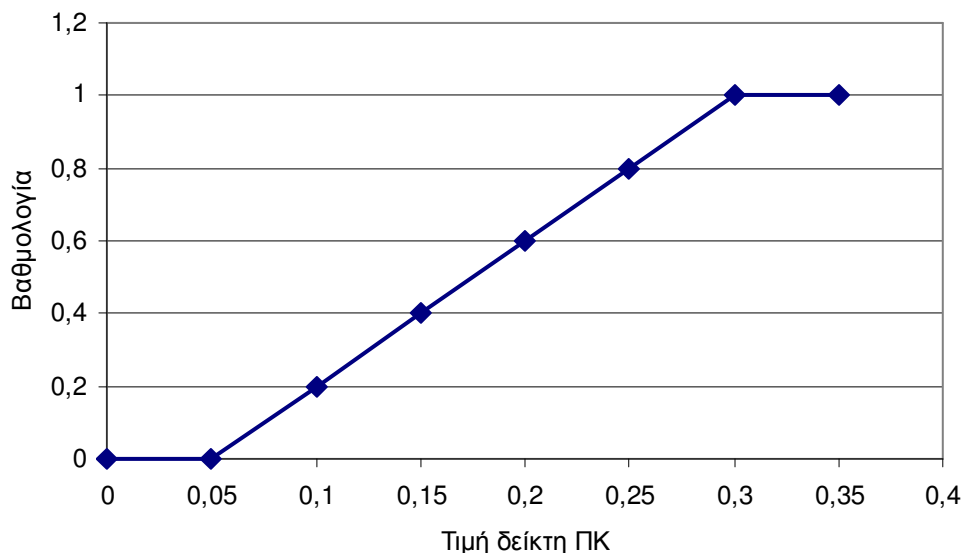

Υποκριτήριο 3.3. Προστιθέμενη Αξία ανά Εργαζόμενο

Το υποκριτήριο 3.3 βασίζεται σε στοιχεία του τελευταίου έτους ν-1 και επιδιώκει να καταδείξει πόσο «παραγωγικές» είναι οι θέσεις εργασίας. Αντί για κύκλο εργασιών ανά εργαζόμενο πιο λογικό είναι να χρησιμοποιηθεί ένας δείκτης προστιθέμενης αξίας ανά εργαζόμενο. Να αφαιρεθούν δηλαδή οι αγορές πρώτων υλών και οι αμοιβές και έξοδα τρίτων (από το Ε3) για αγορές υπηρεσιών, υπερβολαβίες, κλπ. Έτσι θα γίνουν πιο συγκρίσιμα τα μεγέθη για π.χ. μεταποίηση και εμπόριο (πολλές αγορές α' υλών) και υπηρεσίες (λίγες αγορές α' υλών).

Βαθμολογείται με βάση το δείκτη ΠΑΕ που υπολογίζεται από τον ακόλουθο τύπο:

$$\text{ΠΑΕ} = [\text{Έσοδα} - \text{Αγορές} - \text{Αμοιβές \& έξοδα τρίτων}] / [\text{υφιστάμενες θέσεις απασχόλησης} + 1]$$

Το υποκριτήριο 3.3 βαθμολογείται στην κλίμακα 0-1.

Στην περίπτωση κατά την οποία η τιμή του δείκτη ΠΑΕ είναι μικρότερη ή ίση του 5.000 τίθεται ο ελάχιστος βαθμός μηδέν (0).

Στην περίπτωση κατά την οποία η τιμή του δείκτη ΠΑΕ είναι μεγαλύτερη ή ίση του 30.000 τίθεται ο μέγιστος βαθμός ένα (1).

Για τις ενδιάμεσες θέσεις ο βαθμός του υποκριτηρίου προσδιορίζεται γραμμικά στην κλίμακα 0-1 ανάλογα με την τιμή του δείκτη ΠΑΕ.

Ο βαθμός του υποκριτηρίου στρογγυλοποιείται στο τρίτο δεκαδικό ψηφίο. Η γραμμική συνάρτηση αποτυπώνεται στο ακόλουθο διάγραμμα.

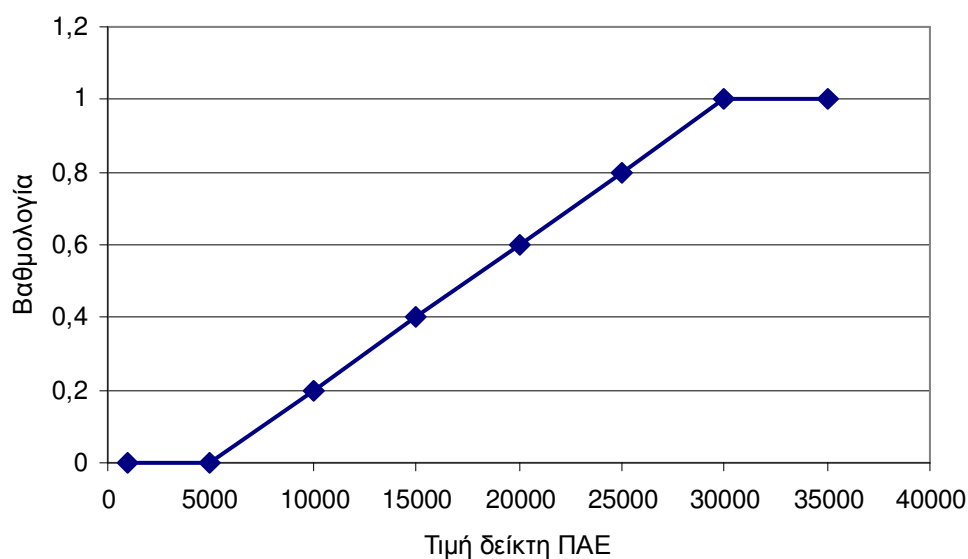

Πηγές: Τα στοιχεία αντλούνται από το Ε3.

Υποκριτήριο 3.4. Κάλυψη επένδυσης από κέρδη προ φόρων

Το υποκριτήριο 3.4 εκφράζει το κατά πόσον τα κέρδη των προηγούμενων δύο ετών καλύπτουν το ύψος της επένδυσης. Είναι ένα δείκτης ρεαλιστικότητας του εγχειρήματος και κινδύνου.

Βαθμολογείται με βάση το δείκτη ΚΕΚ που υπολογίζεται από τον ακόλουθο τύπο

$$\text{ΚΕΚ} = [K_{(v-2)} + K_{(v-1)}] / (\text{επιχορηγούμενος π/υ επένδυσης})$$

v = το έτος υποβολής της πρότασης

K = τα κέρδη, σύμφωνα με το έντυπο Ε3 της φορολογικής δήλωσης, προ αποσβέσεων και φόρων

Το υποκριτήριο 3.4 βαθμολογείται στην κλίμακα 0-1.

Στην περίπτωση κατά την οποία η τιμή του δείκτη ΚΕΚ είναι μικρότερη ή ίση του 0 τίθεται ο ελάχιστος βαθμός μηδέν (0).

Στην περίπτωση κατά την οποία η τιμή του δείκτη ΚΕΚ είναι μεγαλύτερη ή ίση του 1 τίθεται ο μέγιστος βαθμός ένα (1).

Για τις ενδιάμεσες θέσεις ο βαθμός του υποκριτηρίου προσδιορίζεται γραμμικά στην κλίμακα 0-1 ανάλογα με την τιμή του δείκτη ΚΕΚ.

Ο βαθμός του υποκριτηρίου στρογγυλοποιείται στο δεύτερο δεκαδικό ψηφίο. Η γραμμική συνάρτηση αποτυπώνεται στο ακόλουθο διάγραμμα.

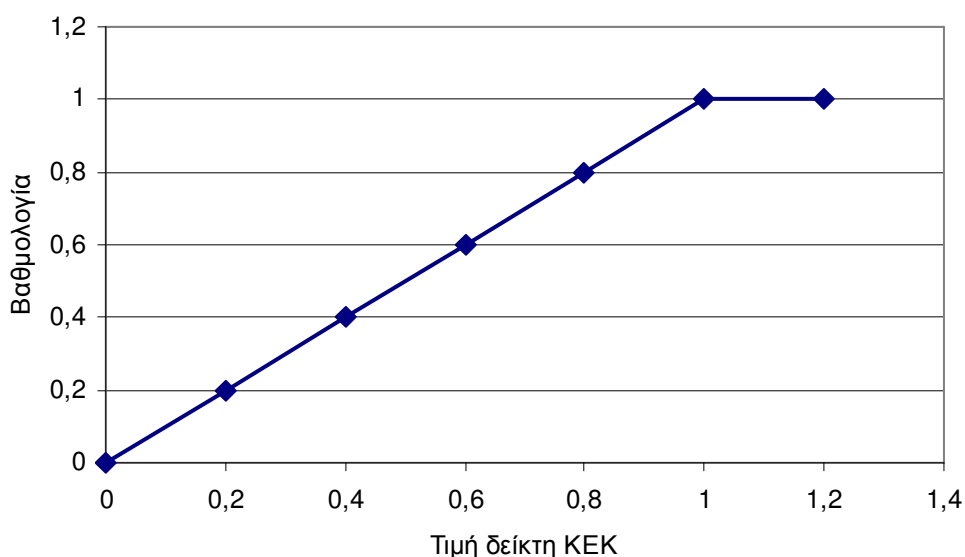

Πηγές: Τα στοιχεία αντλούνται από ισολογισμούς, Ε3 και το χρηματοδοτικό σχήμα της επένδυσης

Κριτήριο 4. Διατήρηση και Δημιουργία νέων θέσεων απασχόλησης

Υποκριτήριο 4.1. Διατήρηση θέσεων απασχόλησης (ΝΑΙ –ΟΧΙ)

Εξετάζεται η διατήρηση και η αύξηση της απασχόλησης μέσω της πραγματοποίησης της προτεινόμενης επένδυσης. Αφορά θέσεις εξαρτημένης εργασίας. Αξιολογείται συνεκτιμώντας τα ακόλουθα υποκριτήρια:

4.1. Διατήρηση θέσεων απασχόλησης

Η δέσμευση για τη διατήρηση των θέσεων απασχόλησης δηλώνεται από τους δυνητικούς δικαιούχους της ενίσχυσης κατά τη φάση της υποβολής της επενδυτικής πρότασης. Επισημαίνεται ότι η διατήρηση των θέσεων απασχόλησης των δικαιούχων της ενίσχυσης της παρούσας προκήρυξης ελέγχεται για 2 έτη μετά την έκδοση της απόφασης ολοκλήρωσης βάσει του έντυπου Ε7.

Το κριτήριο αυτό βαθμολογείται με ΝΑΙ ή ΟΧΙ. Αν τεθεί ΟΧΙ απορρίπτεται η πρόταση. Αν τεθεί ΝΑΙ συνεχίζει η αξιολόγηση με τα άλλα κριτήρια. Εάν κατά τους ελέγχους διαπιστωθεί μη διατήρηση της απασχόλησης θα χάσει ο δικαιούχος το δικαίωμα της ενίσχυσης. Σε περίπτωση που έχει ήδη λάβει ενίσχυση θα επιστραφεί όλη εντόκως σύμφωνα με το άρθρο 17 της παρούσης.

Υποκριτήριο 4.2. Ποσοστό αύξησης απασχόλησης

Το υποκριτήριο 4.2 αντικατοπτρίζει τη δημιουργία νέων θέσεων απασχόλησης λαμβάνοντας υπόψη του το μέγεθος των επιχειρήσεων.

Βαθμολογείται στη βάση του δείκτη ΠΑΑ που εκφράζεται από τον τύπο

$$\text{ΠΑΑ} = [4 * \text{Νέες θέσεις απασχόλησης} * [\text{Νέες θέσεις απασχόλησης} / (1 + \text{υφιστάμενες})].$$

Το υποκριτήριο 4.2. βαθμολογείται στην κλίμακα 0-1.

Σε περίπτωση που η τιμή του δείκτη ΠΑΑ είναι 0 βαθμολογείται με την ελάχιστη τιμή 0 ενώ σε περίπτωση που η τιμή του δείκτη ΠΑΑ είναι μεγαλύτερη ή ίση του 1 βαθμολογείται με τη μέγιστη τιμή ένα (1).

Για τις ενδιάμεσες θέσεις ο βαθμός του υποκριτηρίου προσδιορίζεται γραμμικά στην κλίμακα 0-1 ανάλογα με την τιμή του δείκτη ΠΑΑ.

Ο βαθμός του υποκριτηρίου στρογγυλοποιείται στο τρίτο δεκαδικό ψηφίο. Η γραμμική συνάρτηση αποτυπώνεται στο ακόλουθο διάγραμμα.

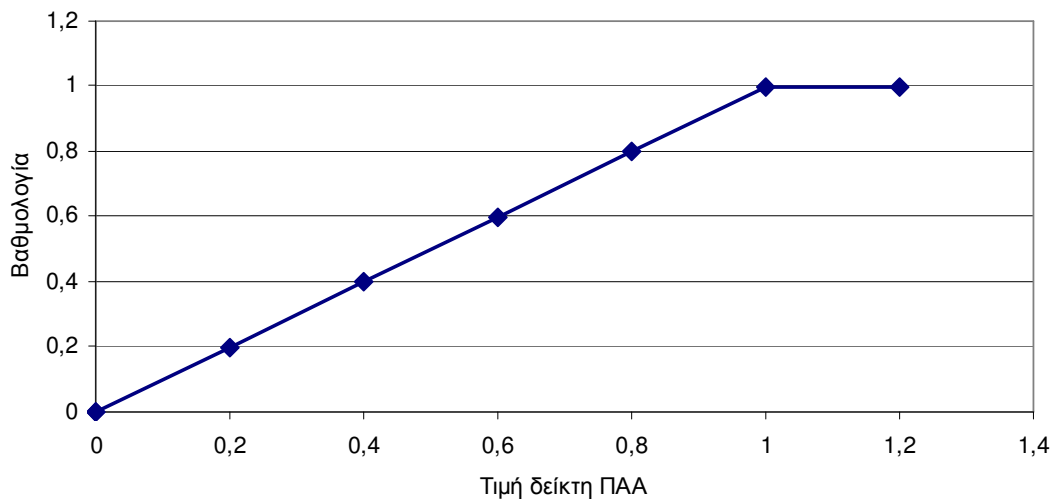

Υποκριτήριο 4.3. Συμβολή στην αύξηση της τοπικής απασχόλησης

$$ATA = [\text{Νέες θέσεις απασχόλησης} / (\text{ποσό επιχορήγησης} - 10.000 \text{ ευρώ})] * Z$$

όπου το Z ισούται με 30.000 στην περίπτωση Γεωγραφικής ενότητας α, 40.000 στην περίπτωση Γεωγραφικής ενότητας β.

Το υποκριτήριο 4.3. βαθμολογείται στην κλίμακα 0-1.

Σε περίπτωση που η τιμή του δείκτη ATA είναι 0 βαθμολογείται με την ελάχιστη τιμή 0 ενώ σε περίπτωση που η τιμή του δείκτη ATA είναι μεγαλύτερη ή ίση από 1 βαθμολογείται με τη μέγιστη τιμή ένα (1).

Για τις ενδιάμεσες θέσεις ο βαθμός του υποκριτηρίου προσδιορίζεται γραμμικά στην κλίμακα 0-1 ανάλογα με την τιμή του δείκτη ATA.

Ο βαθμός του υποκριτηρίου στρογγυλοποιείται στο τρίτο δεκαδικό ψηφίο. Η γραμμική συνάρτηση αποτυπώνεται στο ακόλουθο διάγραμμα.

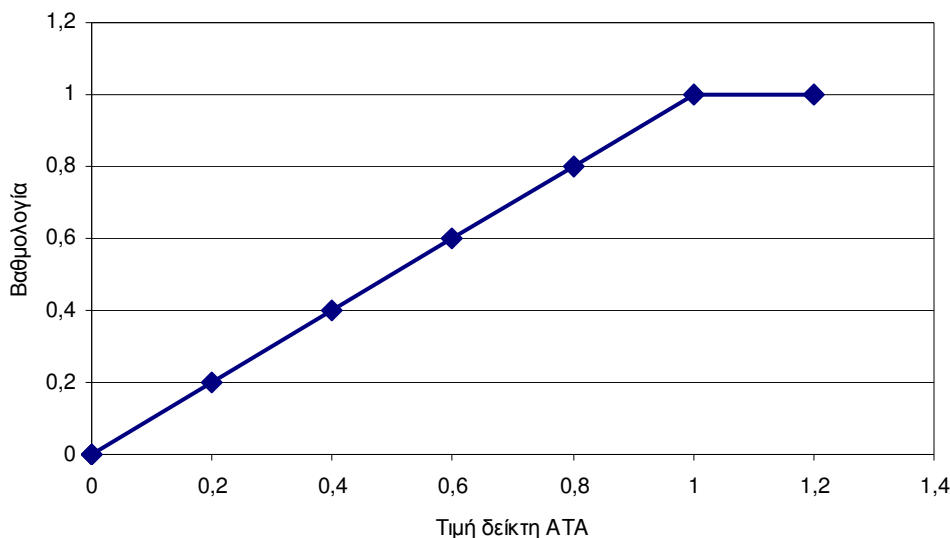

Κριτήριο 5. Επιχειρησιακός και τεχνικός σχεδιασμός της επένδυσης

Περιλαμβάνει πέντε υποκριτήρια, τα οποία σχετίζονται με την επένδυση.

Υποκριτήριο 5.1. Υιοθέτηση περιβαλλοντικών πρακτικών

Το υποκριτήριο 5.1. αντικατοπτρίζει τη συμβολή του επενδυτικού σχεδίου στην προστασία του περιβάλλοντος. Αφορά σε δαπάνες (στο πλαίσιο της επένδυσης) για την υιοθέτηση περιβαλλοντικών πρακτικών οι οποίες πιστοποιούνται από ελεγκτή βάσει προτιμολογίων και προσφορών.

Υπολογίζεται βάσει των δαπανών ως ποσοστό επί της επένδυσης που αφορούν σε:

(α) Επενδύσεις σε «καθαρές τεχνολογίες». δηλαδή σε τεχνολογίες, συστήματα, εξοπλισμό για:

- Μείωση ενεργειακής κατανάλωσης
- Παραγωγή ενέργειας από φιλικές προς το περιβάλλον τεχνολογίες και αποθήκευση ενέργειας
- Διαχείριση ενέργειας
- Μείωση κατανάλωσης νερού
- Αγορά ηλεκτροκίνητων οχημάτων για χρήση εντός του χώρου της επιχείρησης
- Διαχείριση στερεών αποβλήτων
- Διαχείριση υγρών αποβλήτων

- Μείωση αέριων ρύπων και όχλησης

και

(β) Επενδύσεις για περιβαλλοντικές πιστοποιήσεις, π.χ. ISO 14001, EMAS κλπ.

Η βαθμολογία του υποκριτηρίου 5.1. διαμορφώνεται ως εξής:

Σε περίπτωση που το ποσοστό των δαπανών είναι 0 βαθμολογείται με την ελάχιστη τιμή 0 ενώ σε περίπτωση που το ποσοστό των δαπανών είναι μεγαλύτερο ή ίσο από το 7,5% της επένδυσης βαθμολογείται με τη μέγιστη τιμή ένα (1).

Για τις ενδιάμεσες θέσεις ο βαθμός του υποκριτηρίου προσδιορίζεται γραμμικά στην κλίμακα 0-1 ανάλογα με το ποσοστό των δαπανών.

Ο βαθμός του υποκριτηρίου στρογγυλοποιείται στο τρίτο δεκαδικό ψηφίο.

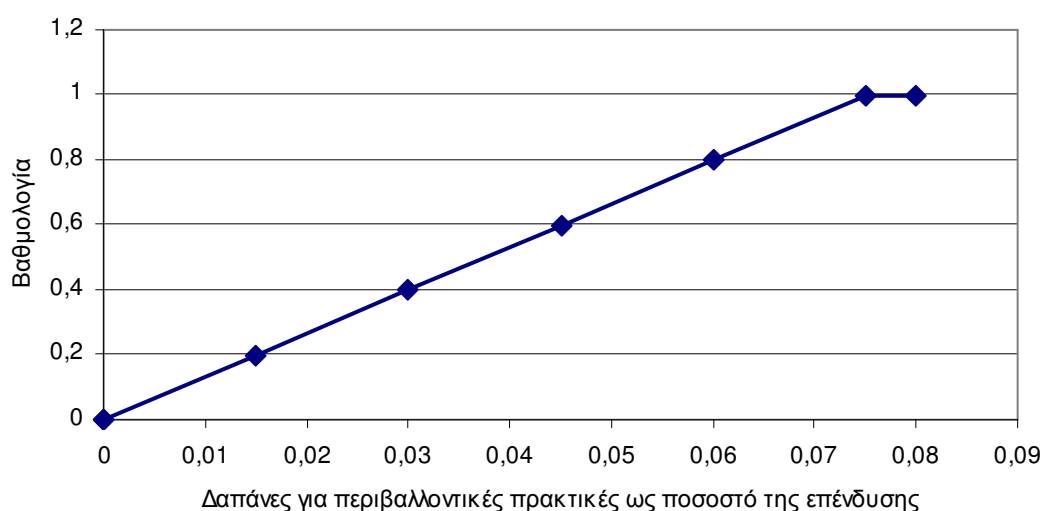

Υποκριτήριο 5.2: Εισαγωγή καινοτομίας

Το υποκριτήριο 5.2. αντικατοπτρίζει τον καινοτομικό χαρακτήρα του επενδυτικού σχεδίου.

Υπολογίζεται βάσει των δαπανών ως ποσοστό επί της επένδυσης που αφορούν σε:

(α) Δαπάνες για αγορά εξοπλισμού, ειδικού κλαδικού υλικού και λογισμικού και οργάνων και σχετιζόμενων υλικών (εξαιρούνται δαπάνες για υλικό και λογισμικό κλασσικού τύπου π.χ. κλασσικοί Η/Υ, επεξεργαστές κειμένου κλπ.)

(β) Δαπάνες για έρευνα επί συμβάσει (πηγές: Δελτία Παροχής Υπηρεσιών ή τιμολόγια)

(γ) Δαπάνες για κατοχύρωση ή αγορά και χρήση δικαιωμάτων τεχνογνωσίας (π.χ. κατοχύρωση πατεντών, αγορά διπλωμάτων ευρεσιτεχνίας κλπ.)

Η βαθμολογία του υποκριτηρίου 5.1. διαμορφώνεται ως εξής:

Σε περίπτωση που το ποσοστό των δαπανών είναι 0 βαθμολογείται με την ελάχιστη τιμή 0 ενώ σε περίπτωση που το ποσοστό των δαπανών είναι μεγαλύτερο ή ίσο από το 15% της επένδυσης βαθμολογείται με τη μέγιστη τιμή ένα (1).

Για τις ενδιάμεσες θέσεις ο βαθμός του υποκριτηρίου προσδιορίζεται γραμμικά στην κλίμακα 0-1 ανάλογα με το ποσοστό των δαπανών.

Ο βαθμός του υποκριτηρίου στρογγυλοποιείται στο τρίτο δεκαδικό ψηφίο.

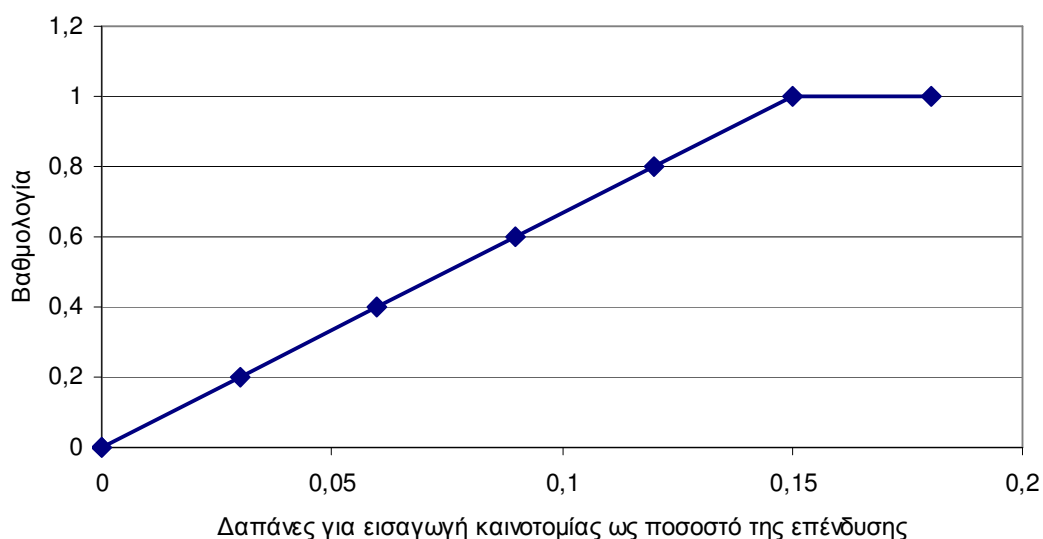

Υποκριτήριο 5.3: Εισαγωγή τεχνολογιών επικοινωνιών και πληροφορικής

Το υποκριτήριο 5.3. αφορά σε δαπάνες για υπολογιστές και εξειδικευμένο λογισμικό, βάσεις δεδομένων, τράπεζες δεδομένων, κτ.λ.

Η βαθμολογία του υποκριτηρίου 5.1. διαμορφώνεται ως εξής:

Σε περίπτωση που το ποσοστό των δαπανών είναι 0 βαθμολογείται με την ελάχιστη τιμή 0 ενώ σε περίπτωση που το ποσοστό των δαπανών είναι μεγαλύτερο ή ίσο από το 10% της επένδυσης βαθμολογείται με τη μέγιστη τιμή ένα (1).

Για τις ενδιάμεσες θέσεις ο βαθμός του υποκριτηρίου προσδιορίζεται γραμμικά στην κλίμακα 0-1 ανάλογα με το ποσοστό των δαπανών.

Ο βαθμός του υποκριτηρίου στρογγυλοποιείται στο τρίτο δεκαδικό ψηφίο.

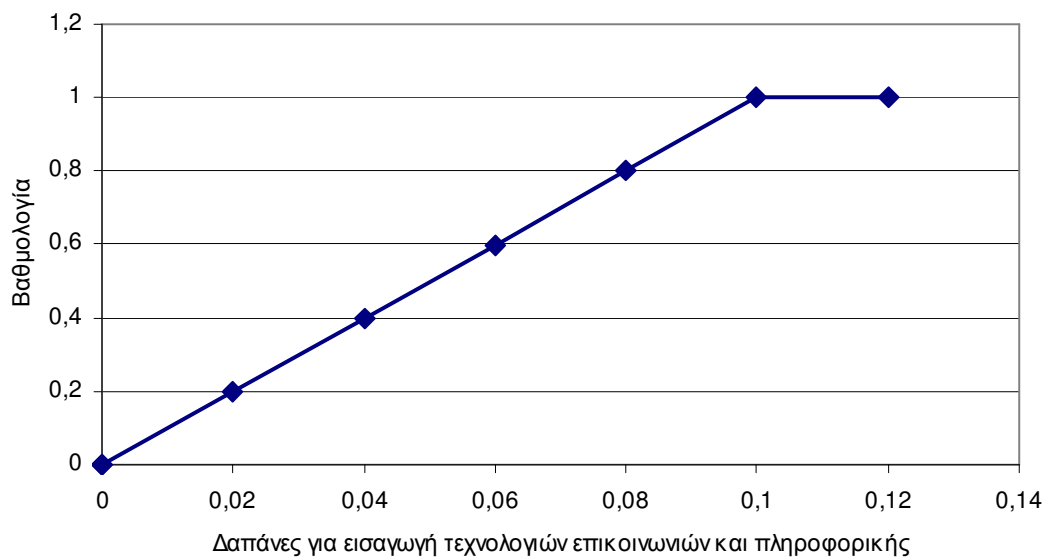

Υποκριτήριο 5.4. Συμβολή στην τοπική ανάπτυξη

Το υποκριτήριο 5.4. αντικατοπτρίζει τη συμβολή του επενδυτικού σχεδίου στην τοπική ανάπτυξη.

Υπολογίζεται βάσει των ακόλουθων ποσοστών:

(α) Ποσοστό προμηθειών και αγορών (πρώτων υλών και υπηρεσιών) εντός της Περιφέρειας στο σύνολο των προμηθειών και αγορών.

(β) Ποσοστό δαπανών απασχολούμενων, εξειδικευμένου προσωπικού, υπεργολαβιών εντός της Περιφέρειας στο αντίστοιχο σύνολο δαπανών.

Η βαθμολογία του υποκριτηρίου 5.4. διαμορφώνεται ως εξής:

Σε περίπτωση που ο μέσος όρος των ανωτέρω ποσοστών είναι 0 βαθμολογείται με την ελάχιστη τιμή 0 ενώ σε περίπτωση που ο μέσος όρος των ανωτέρω ποσοστών είναι μεγαλύτερο ή ίσο από το 75% βαθμολογείται με τη μέγιστη τιμή ένα (1).

Για τις ενδιάμεσες θέσεις ο βαθμός του υποκριτηρίου προσδιορίζεται γραμμικά στην κλίμακα 0-1 ανάλογα με το ποσοστό των δαπανών.

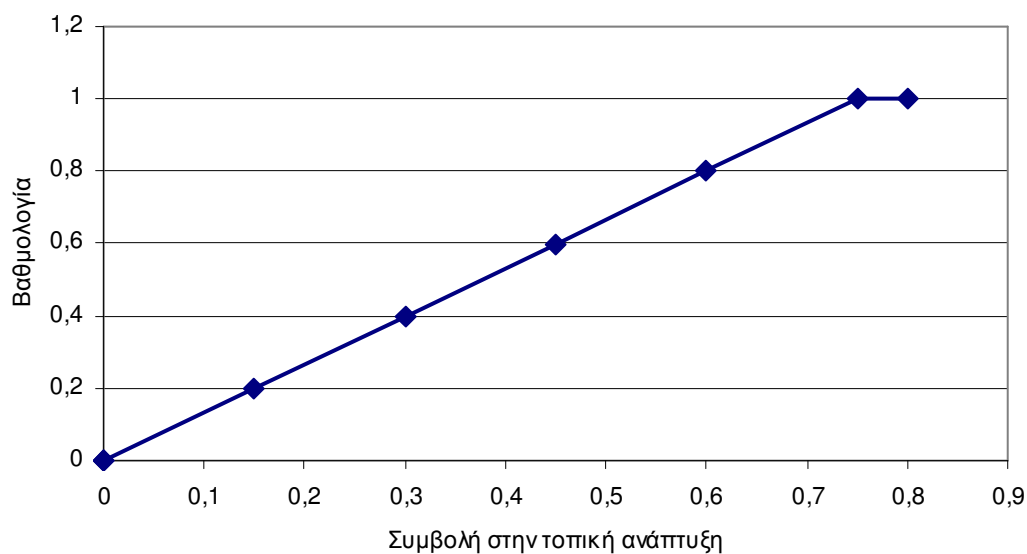

Ο βαθμός του υποκριτηρίου στρογγυλοποιείται στο τρίτο δεκαδικό ψηφίο.

Υποκρίτήριο 5.5. Τεκμηρίωση του σχεδίου της επένδυσης

Περιγραφή και τεκμηρίωση προοπτικών της επένδυσης με βάση τις συνθήκες του κλάδου και της αγοράς (εκτιμήσεις για τους στόχους της επιχείρησης, τις προοπτικές ανάπτυξης, την αλλαγή στις απαιτήσεις των πελατών, τις συνθήκες του ανταγωνισμού)

Τεκμηρίωση του χρονοδιαγράμματος (διευκρινίσεις και ειδικές παρατηρήσεις που τεκμηριώνουν τη δυνατότητα υλοποίησης της επενδυτικής πρότασης)

Τεκμηρίωση του αριθμού των νέων θέσεων απασχόλησης που θα δημιουργηθούν (περιγραφή αντικειμένου εργασίας, ειδικότητα απασχολούμενου ατόμου, τεκμηρίωση της ανάγκης δημιουργίας νέας θέσης εργασίας)

ΠΑΡΑΡΤΗΜΑ Η

ΔΙΚΑΙΟΛΟΓΗΤΙΚΑ ΓΙΑ ΤΗΝ ΕΚΤΑΜΙΕΥΣΗ ΤΗΣ ΕΠΙΧΟΡΗΓΗΣΗΣ ΤΟΥ ΔΗΜΟΣΙΟΥ

1. ΔΙΚΑΙΟΛΟΓΗΤΙΚΑ ΚΑΙ ΣΤΟΙΧΕΙΑ ΓΙΑ ΤΗΝ ΠΙΣΤΟΠΟΙΗΣΗ ΤΗΣ ΚΑΤΑΒΟΛΗΣ ΤΗΣ ΙΔΙΑΣ ΣΥΜΜΕΤΟΧΗΣ

A. Προκειμένου για Α.Ε

- Απόφαση της Γ.Σ. των μετόχων για την αύξηση του μετοχικού κεφαλαίου με καταβολή μετρητών ή κεφαλαιοποίηση αποθεματικών ειδικά για τους σκοπούς της επένδυσης.
- Απόφαση του Δ.Σ για την πιστοποίηση της καταβολής του ως άνω μετοχικού κεφαλαίου και το σχετικό Φ.Ε.Κ. δημοσίευσής του ή βεβαίωση καταχώρησης στο ΜΑΕ εάν δεν έχει μέχρι την ημερομηνία του ελέγχου δημοσιευθεί.
- Απόφαση του Δ.Σ. για την τροποποίηση του καταστατικού ως προς την αύξηση του μετοχικού κεφαλαίου και αντίγραφο του καταστατικού συμπεριλαμβανομένων όλων των τροποποιήσεων έως και την ημερομηνία του ελέγχου.
- Αντίγραφο αναλυτικού καθολικού λογαριασμού του κεφαλαίου από τα βιβλία Γ' κατηγορίας, όπου να φαίνονται οι σχετικές εγγραφές αύξησης.

B. Προκειμένου για Ε.Π.Ε

- Απόφαση Γ.Σ. Εταίρων για την αύξηση του μετοχικού κεφαλαίου με καταβολή μετρητών ή κεφαλαιοποίηση αποθεματικών ειδικά για τους σκοπούς της επένδυσης.
- Δημοσίευση της σχετικής τροποποίησης του ιδιωτικού συμφωνητικού σύστασης σε Φ.Ε.Κ. ή βεβαίωση της εφορίας για τη δήλωση της σχετικής καταβολής κεφαλαίου και του αναλογούντος φόρου σε περίπτωση που μέχρι την ημερομηνία του ελέγχου δεν έχει δημοσιευθεί.

- Παραστατικά τραπεζών (καταθετήρια) για την εν' λόγω καταβολή του εταιρικού κεφαλαίου.
- Αντίγραφα συστατικών εγγράφων συμπεριλαμβανομένων όλων των τροποποιήσεων έως και την ημερομηνία του ελέγχου.
- Αντίγραφο αναλυτικού καθολικού λογαριασμού του κεφαλαίου στην περίπτωση τήρησης βιβλίων Γ' κατηγορίας όπου να φαίνονται οι σχετικές εγγραφές αύξησης και αντίγραφο των σχετικών σελίδων του Βιβλίου Εσόδων - Εξόδων στην περίπτωση τήρησης Βιβλίων Β' κατηγορίας.

Γ. Προκειμένου για Ο.Ε και Ε.Ε.

- Απόφαση αρμοδίου οργάνου για την τροποποίηση της σύστασης με αύξηση του εταιρικού κεφαλαίου σε μετρητά ειδικά για τους σκοπούς της επένδυσης.
- Παραστατικά τραπεζών (καταθετήρια) για την εν' λόγω καταβολή του εταιρικού κεφαλαίου.
- Βεβαίωση καταχώρισης της συστατικής πράξης της Ο.Ε. ή Ε.Ε και τυχόν τροποποιήσεων αυτής, στο Βιβλίο Εταιριών του Πρωτοδικείου της οικείας Νομαρχίας.
- Αντίγραφο αναλυτικού καθολικού του λογαριασμού του κεφαλαίου στην περίπτωση τήρησης Βιβλίων Γ' κατηγορίας και αντίγραφο των σχετικών σελίδων του Βιβλίου Εσόδων - Εξόδων στην περίπτωση τήρησης Βιβλίων Β' κατηγορίας.

Δ. Φορολογηθέντα Αποθεματικά (για τις εταιρίες που τηρούν Βιβλία Γ' κατηγορίας)

Εφόσον τα φορολογηθέντα αποθεματικά προβλέπονται στην εγκριτική απόφαση ως τρόπος κάλυψης της ίδιας συμμετοχής, προσκομίζεται η απόφαση του αρμόδιου οργάνου της εταιρίας με την οποία αποφασίσθηκε η δέσμευση των αποθεματικών για την επένδυση επί μία τριετία (3ετία) από την ολοκλήρωσή της.

Επίσης απαιτείται αντίγραφο αναλυτικού καθολικού του οικείου λογαριασμού του ή των αποθεματικών που χρησιμοποιήθηκαν για το σκοπό αυτό όπου να φαίνονται οι σχετικές εγγραφές ή οι ισολογισμοί των σχετικών χρήσεων.

2. ΛΟΙΠΑ ΔΙΚΑΙΟΛΟΓΗΤΙΚΑ

- Πρόσφατη βεβαίωση του Πρωτοδικείου της έδρας της εταιρίας περί μη πτωχεύσεως ή μη θέσης αυτής σε εκκαθάριση.
- Βεβαίωση της αρμόδιας υπηρεσίας περί μη περαιτέρω τροποποιήσεως του καταστατικού της εταιρίας (σε σχέση με τα προσκομισθέντα κατά την υποβολή της πρότασης αντίστοιχα δικαιολογητικά).
- Υπεύθυνη δήλωση του νόμιμου εκπροσώπου της εταιρίας ότι η δημόσια επιχορήγηση δεν έχει εκχωρηθεί και πρόσφατο πρακτικό του αρμόδιου οργάνου της εταιρίας/ατομικής επιχείρησης για τον ορισμό εκπροσώπου για την είσπραξη της δημόσιας επιχορήγησης ή (εφόσον η δημόσια επιχορήγηση έχει εκχωρηθεί) σύμβαση εκχώρησης και εξουσιοδότηση του πιστωτικού ιδρύματος για την είσπραξη της δημόσιας επιχορήγησης.
- Φορολογική ενημερότητα εις διπλούν.
- Ασφαλιστική ενημερότητα, εις διπλούν .

ΠΑΡΑΡΤΗΜΑ Θ

ΕΝΤΥΠΟ ΥΠΟΒΟΛΗΣ ΠΡΟΤΑΣΗΣ - ΤΥΠΟΣ ΑΙΤΗΣΗΣ

		Προς	
Επωνυμία Φορέα της Επένδυσης		Ενδιάμεσος Φορέας Διαχείρισης	
		Υποκατάστημα :	
Διεύθυνση		Σας υποβάλλουμε επενδυτική πρόταση με συνημμένα: 1) Ερωτηματολόγιο 2) Δικαιολογητικά Συμμετοχής 3) Κατάσταση υποβαλλόμενων Δικαιολογητικών προκειμένου να τύχει των ενισχύσεων του Περιφερειακού Επιχειρησιακού Προγράμματος (ΠΕΠ)	
Οδός - Αριθμός :			
Πόλη :			
Ταχ. Κωδικός :			
Νομός :			
Τηλέφωνο :			
Φαξ :			
e-mail :		ΠΕΡΙΦΕΡΕΙΑ :	
Στοιχεία Νομίμου Εκπροσώπου		Θεματική Ενότητα :	
Όνοματεπώνυμο:		Άξονας Προτεραιότητας Προγράμματος:	
Α.Φ.Μ. :			
Τηλέφωνο :			
Fax :			
Κινητό :			
e-mail :		Δηλώνω υπεύθυνα ότι γνωρίζω και αποδέχομαι τη διαδικασία αξιολόγησης της επενδυτικής μου πρότασης, που θα διενεργηθεί από τον Ενδιάμεσο	

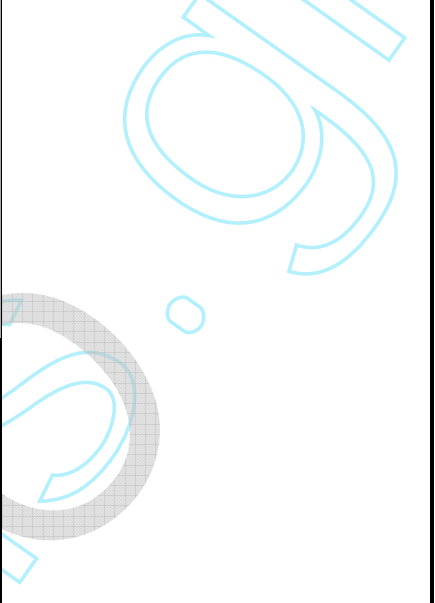
Κωδικός Ηλεκτρονικής Υποβολής :	Φορέα Διαχείρισης, η οποία προκύπτει από το σχετικό κανονιστικό πλαίσιο λαμβάνοντας υπόψη και τα κριτήρια αξιολόγησης όπως περιγράφονται σε αυτό.	
	Υπογραφή Νομίμου Εκπροσώπου & (σφραγίδα)	
Ημερομηνία / Ώρα Ηλεκτρονικής Υποβολής :		

PROSPEKT

ΠΑΡΑΡΤΗΜΑ Θ

ΕΝΤΥΠΟ ΥΠΟΒΟΛΗΣ ΠΡΟΤΑΣΗΣ - ΤΥΠΟΣ ΕΡΩΤΗΜΑΤΟΛΟΓΙΟΥ

PROPOSE

1. ΠΕΠ – Θεματική Ενότητα που υποβάλλεται η πρόταση	
Περιφέρεια	
ΠΕΠ –Άξονας Προτεραιότητας	
Θεματική Ενότητα	
Γεωγραφική ζώνη	

2. Βασικά Στοιχεία Δικαιούχου της Επένδυσης				
ΕΠΩΝΥΜΙΑ ΕΠΙΧΕΙΡΗΣΗΣ				
Λειτουργία Επιχείρησης	Συνεχής	<input type="checkbox"/>	Εποχική	<input type="checkbox"/>
Μέγεθος Επιχείρησης	Πολύ Μικρή	<input type="checkbox"/>	Μικρή	<input type="checkbox"/>
ΚΑΔ 2008 - Θ.Ε. Μεταποίηση				
ΚΑΔ 2008 - Θ.Ε. Εμπόριο				
ΚΑΔ 2008 - Θ.Ε. Υπηρεσίες				
ΚΑΔ 2008 - Θ.Ε. Τουρισμός				
Κωδικός NACE				
ΚΑΔ 1997 - Θ.Ε. Μεταποίηση				
ΚΑΔ 1997 - Θ.Ε. Εμπόριο				
ΚΑΔ 1997 - Θ.Ε. Υπηρεσίες				
ΚΑΔ 1997 - Θ.Ε. Τουρισμός				
Η επιχείρηση είναι Franchise ή λειτουργεί ως αντιπροσωπεία; (αν ΝΑΙ αναφέρατε το brand name)	ΝΑΙ		ΟΧΙ	
Είδος Βιβλίων				
Α.Φ.Μ.				
Δ.Ο.Υ.				
ΠΕΡΙΦΕΡΕΙΑ				
ΝΟΜΟΣ				
ΔΗΜΟΣ				
ΔΗΜΟΤΙΚΟ ΔΙΑΜΕΡΙΣΜΑ				

ΔΙΕΥΘΥΝΣ Η ΕΔΡΑΣ	ΟΔΟΣ - ΑΡΙΘΜΟΣ					
	ΤΟΠΟΘΕΣΙΑ					
	ΤΑΧ. ΚΩΔΙΚΑΣ					
ΤΗΛΕΦΩΝΟ ΕΠΙΚΟΙΝΩΝΙΑΣ						
FAX						
Website						
e-mail						
ΝΟΜΙΚΗ ΜΟΡΦΗ		A.E.	E.Π.Ε.	O.E.	E.E.	ΑΤΟΜΙΚ Η
		<input type="checkbox"/>	<input type="checkbox"/>	<input type="checkbox"/>	<input type="checkbox"/>	<input type="checkbox"/>

3. Στοιχεία μεγέθους επιχείρησης				
Ποσοστό του κύκλου εργασιών που αντιστοιχεί σε κάθε δραστηριότητα της επιχείρησης.	Μεταποίηση	Τουρισμός	Εμπόριο	Υπηρεσίες
Κύκλος εργασιών (ή σύνολο στοιχείων ενεργητικού) Μέσος ετήσιος κύκλος εργασιών τελευταίας τριετίας ή μέσο σύνολο ενεργητικού τριετίας (ποσό σε €)				
Αριθμός απασχολουμένων κατά την τελευταία πλήρη κλεισμένη διαχειριστική χρήση (σε Ε.Μ.Ε.)				

4. Στοιχεία Νομίμου Εκπροσώπου	
ΕΠΩΝΥΜΟ	
ΟΝΟΜΑ	
Α.Φ.Μ.	
ΔΙΕΥΘΥΝΣΗ ΕΠΙΚΟΙΝΩΝΙΑΣ	ΟΔΟΣ - ΑΡΙΘΜΟΣ
	ΠΟΛΗ
	ΤΑΧ. ΚΩΔΙΚΑΣ
	ΝΟΜΟΣ
ΤΗΛΕΦΩΝΟ (Σταθερό)	
ΤΗΛΕΦΩΝΟ (Κινητό)	
FAX	

e-mail	
--------	--

5.	Στοιχεία Υπεύθυνου Έργου (Σε περίπτωση που είναι διαφορετικό πρόσωπο από το Νόμιμο Εκπρόσωπο)	
	ΕΠΩΝΥΜΟ	
	ΟΝΟΜΑ	
	Α.Φ.Μ.	
ΔΙΕΥΘΥΝΣΗ ΕΠΙΚΟΙΝΩΝΙ ΑΣ	ΟΔΟΣ - ΑΡΙΘΜΟΣ	
	ΠΟΛΗ	
	ΤΑΧ. ΚΩΔΙΚΑΣ	
	ΝΟΜΟΣ	
	ΤΗΛΕΦΩΝΟ (Σταθερό)	
	ΤΗΛΕΦΩΝΟ (Κινητό)	
	FAX	
	e-mail	

6. Στοιχεία εταιρών ή μετόχων του φορέα που προτείνει την επένδυση			
α/α	Ποσοστό (%)	Όνοματεπώνυμο ή Επωνυμία	Είδος Προσώπου
		Χώρα κύριας εγκατάστασης ή διαμονής	
		A.Φ.Μ.	
		Δ.Ο.Υ.	
		ΔΙΕΥΘΥΝΣΗ ΕΠΙΚΟΙΝΩΝΙΑΣ (Οδός –Αριθμός – Τ.Κ. Δήμος)	
		Τηλέφωνο Επικοινωνίας	
		Fax	
		e-mail	
		Κύρια δραστηριότητα εταιρού ή μετόχου	
		Θέση του Εταιρού / Μετόχου στο Φορέα Επένδυσης	
α/α	Ποσοστό (%)	Όνοματεπώνυμο ή Επωνυμία	Είδος Προσώπου
		Χώρα κύριας εγκατάστασης ή διαμονής	
		A.Φ.Μ.	
		Δ.Ο.Υ.	
		ΔΙΕΥΘΥΝΣΗ ΕΠΙΚΟΙΝΩΝΙΑΣ (Οδός –Αριθμός – Τ.Κ. Δήμος)	
		Τηλέφωνο Επικοινωνίας	
		Fax	
		e-mail	
		Κύρια δραστηριότητα εταιρού ή μετόχου	
		Θέση του Εταιρού / Μετόχου στο Φορέα Επένδυσης	

7.1 Ιστορικό Επιχειρηματικής Δραστηριότητας

Ενδεικτικά και όχι περιοριστικά, επισημαίνονται: η γνώση των συνθηκών της αγοράς και του κλάδου της προτεινόμενης επένδυσης, η προηγούμενη επαγγελματική και επιχειρηματική δραστηριότητα, η χρονική περίοδος δραστηριοποίησης, οι γνώσεις – σπουδές επί του αντικείμενου της επένδυσης.

7.2 Εμπειρία φορέα επένδυσης σε σχετικό αντικείμενο

Εμπειρία	1 ^{ος} μέτοχος/ εταίρος	2 ^{ος} μέτοχος/ εταίρος	3 ^{ος} μέτοχος/ εταίρος
Από 0 έως 5 έτη	<input type="checkbox"/>	<input type="checkbox"/>	<input type="checkbox"/>
Από 6 έως 10 έτη	<input type="checkbox"/>	<input type="checkbox"/>	<input type="checkbox"/>
Από 11 έως 15 έτη	<input type="checkbox"/>	<input type="checkbox"/>	<input type="checkbox"/>
Από 16 έως 20 έτη	<input type="checkbox"/>	<input type="checkbox"/>	<input type="checkbox"/>
Πάνω από 20 έτη	<input type="checkbox"/>	<input type="checkbox"/>	<input type="checkbox"/>

7.3 Σπουδές σχετικές με το αντικείμενο

Σπουδές	1 ^{ος} μέτοχος/ εταίρος	2 ^{ος} μέτοχος/ εταίρος	3 ^{ος} μέτοχος/ εταίρος
Όχι υποχρεωτική Εκπαίδευση	<input type="checkbox"/>	<input type="checkbox"/>	<input type="checkbox"/>
Υποχρεωτική Εκπαίδευση	<input type="checkbox"/>	<input type="checkbox"/>	<input type="checkbox"/>
Μέση Εκπαίδευση (λύκειο, ΤΕΕ)	<input type="checkbox"/>	<input type="checkbox"/>	<input type="checkbox"/>
Ανώτερη Εκπαίδευση (π.χ. ΙΕΚ)	<input type="checkbox"/>	<input type="checkbox"/>	<input type="checkbox"/>
Ανώτατη Εκπαίδευση (ΤΕΙ, ΑΕΙ)	<input type="checkbox"/>	<input type="checkbox"/>	<input type="checkbox"/>
Μεταπτυχιακές Σπουδές	<input type="checkbox"/>	<input type="checkbox"/>	<input type="checkbox"/>

7.4 Επαγγελματική κατάρτιση σχετική με το αντικείμενο

Κατάρτιση	1 ^{ος} μέτοχος/ εταίρος	2 ^{ος} μέτοχος/ Εταίρος	3 ^{ος} μέτοχος/ Εταίρος
Καθόλου	<input type="checkbox"/>	<input type="checkbox"/>	<input type="checkbox"/>
Μέχρι 75 ώρες	<input type="checkbox"/>	<input type="checkbox"/>	<input type="checkbox"/>
76 - 150 ώρες	<input type="checkbox"/>	<input type="checkbox"/>	<input type="checkbox"/>
Πάνω από 150 ώρες	<input type="checkbox"/>	<input type="checkbox"/>	<input type="checkbox"/>

8. Οικονομικά Στοιχεία της Επιχείρησης

(I) Κύκλος Εργασιών κατά την περίοδο v-3 έως v-1	v-3		v-2		v-1	
	Από	Έως	Από	Έως	Από	Έως
(II) Κέρδη προ αποσβέσεων και φόρων κατά την περίοδο v-2 έως v-1	v-2		v-1			
(III) Ξένα κεφάλαια χρήσης v-1:						
Ξένα κεφάλαια χρήσης v-2						
(IV) Ίδια κεφάλαια χρήσης v-1:						
Ίδια κεφάλαια χρήσης v-2						
(V) Αγορές v-1:						
(VI) Πληρωμές προς τρίτους v-1:						

9.

**Επενδύσεις που χρηματοδοτήθηκαν ή χρηματοδοτούνται με τον Κανόνα De Minimis
(αφορά την επιχείρηση που υποβάλλει πρόταση και τις τυχόν συνδεδεμένες με αυτήν επιχειρήσεις)**

a/a	Όνομασία Προγ/τος	Ημερομ Εγκρισης	Εγκεκριμένη επιχ/ση	Ποσό καταβληθείσας επιχορήγησης (Δόση)	Ημερομ. καταβολής	Τρέχουσα φάση εξέλιξης του έργου		
						Πριν την υπογραφή της σύμβασης	Σε εξέλιξη	Ολοκληρωμένο

10. Προτεινόμενη Επένδυση	
Κωδικός ΚΑΔ της επιχείρησης που ενισχύεται από την επένδυση	
ΚΑΔ 2008 - Θ.Ε. Μεταποίηση	
ΚΑΔ 2008 - Θ.Ε. Εμπόριο	
ΚΑΔ 2008 - Θ.Ε. Υπηρεσίες	
ΚΑΔ 2008 - Θ.Ε. Τουρισμός	
Σύντομη Περιγραφή της Επένδυσης	

11. Στοιχεία Τόπου Εγκατάστασης της προτεινόμενης επένδυσης	
ΠΕΡΙΦΕΡΕΙΑ	
ΝΟΜΟΣ	
ΔΗΜΟΣ	
Δημοτικό διαμέρισμα	
ΔΙΕΥΘΥΝΣΗ	ΟΔΟΣ -
ΕΔΡΑΣ	ΑΡΙΘΜΟΣ
	ΤΑΧ. ΚΩΔΙΚΑΣ
ΤΗΛΕΦΩΝΟ ΕΠΙΚΟΙΝΩΝΙΑΣ	
FAX	
e-mail	

12. Συνοπτική Παρουσίαση της Επενδυτικής Πρότασης	
Επιλέξιμη Ενέργεια	Περιγραφή Ενέργειας

13. Αναλυτικός πίνακας δαπανών							
α/α	Κ. Ε.	Κ.Δ.	Τεχνική Περιγραφή	Μονάδα Μέτρησης	Ποσότητα	Τιμή Μονάδας	Συνολική Τιμή
A/A προσφοράς ή προτιμολογίου :							
Ημερομηνία έκδοσης προσφοράς :							
Προμηθευτής :					Περιφέρεια		
ΑΦΜ Προμηθευτή :							
Τεχνικά Χαρακτηριστικά							
Τεκμηρίωση συμβατότητας με							
α/α	Κ. Ε.	Κ.Δ .	Περιγραφή	Μονάδα Μέτρησης	Ποσότητα	Τιμή Μονάδας	Συνολική Τιμή
A/A προσφοράς :							
Ημερομηνία έκδοσης προσφοράς :							
Προμηθευτής :							
ΑΦΜ Προμηθευτή :							
Τεχνικά Χαρακτηριστικά:							
Τεκμηρίωση συμβατότητας με							
α/α	Κ. Ε.	Κ.Δ .	Περιγραφή	Μονάδα Μέτρησης	Ποσότητα	Τιμή Μονάδας	Συνολική Τιμή
A/A προσφοράς :							
Ημερομηνία έκδοσης προσφοράς :							
Προμηθευτής :							
ΑΦΜ Προμηθευτή :							
Τεχνικά Χαρακτηριστικά:							
Τεκμηρίωση συμβατότητας με							

Πίνακας 14 - Συνδυασμός Επιλέξιμων Ενεργειών και Επιλέξιμων Δαπανών

A/A	Επιλέξιμες Ενέργειες	Κατ. 1	Κατ. 2	Κατ. 3	Κατ. 4	Κατ. 5	Κατ. 6	Κατ. 7	Κατ. 8	Κατ. 9
	Μεταποίηση	Κτίρια και εγκαταστάσεις	Μηχανήματα - Εξοπλισμός	Εξοπλισμός και εγκαταστάσεις Προστασίας Περιβάλλοντος.	Εξοπλισμός και εγκαταστάσεις εξοικονόμησης ενέργειας	Συστήματα Αυτοματοποίησης	Δικαιώματα τεχνογνωσίας	Πιστοποίηση συστημάτων διασφάλισης ποιότητας	Προβολή - Προώθηση	Αμοιβές Συμβούλων
1	Δημιουργία, επέκταση, αποπεράτωση, εκσυγχρονισμός χώρων παραγωγής, αποθήκευσης, διάθεσης, λειτουργίας και διοίκησης της επιχείρησης.	*				*				*
2	Διαφοροποίηση, εκσυγχρονισμός διαδικασιών παραγωγής, αποθήκευσης, διάθεσης, λειτουργίας και διοίκησης της επιχείρησης.		*			*			*	
3	Εφαρμογή συστημάτων διασφάλισης ποιότητας των προϊόντων.		*			*		*		
4	Προστασία περιβάλλοντος, περιβαλλοντικές πιστοποιήσεις και εξοικονόμηση ενέργειας.			*	*					

5	Ανάπτυξη καινοτομιών στην παραγωγική διαδικασία.		*			*	*			
6	Εισαγωγή Τεχνολογιών Πληροφορικής.		*			*	*			

A/A	Επιλέξιμες Ενέργειες	Κατ. 1	Κατ. 2	Κατ. 3	Κατ. 4	Κατ. 5	Κατ. 6	Κατ. 7	Κατ. 8	Κατ. 9
	Τουρισμός	Κτίρια και εγκαταστάσεις	Μηχανήματα - Εξοπλισμός	Εξοπλισμός και εγκαταστάσεις Προστασίας Περιβάλλοντος.	Εξοπλισμός και εγκαταστάσεις εξοικονόμησης ενέργειας	Συστήματα Αυτοματοποίησης	Δικαιώματα τεχνογνωσίας	Πιστοποίηση συστημάτων διασφάλισης ποιότητας	Προβολή - Προώθηση	Αμοιβές Συμβούλων
7	Εκσυγχρονισμός, αναβάθμιση κτιρίων και εγκαταστάσεων τουριστικών καταλυμάτων .	*				*				*
8	Εκσυγχρονισμός και αναβάθμιση υπηρεσιών και διοικητικών διαδικασιών της επιχείρησης.		*			*			*	
9	Εφαρμογή συστημάτων διασφάλισης ποιότητας των υπηρεσιών.		*			*		*		
10	Προστασία περιβάλλοντος, περιβαλλοντικές πιστοποιήσεις και εξοικονόμηση ενέργειας.			*	*					

11	Ανάπτυξη καινοτομιών στις παρεχόμενες υπηρεσίες.	*	*			*	*			
12	Εισαγωγή Τεχνολογιών Πληροφορικής.		*			*	*			

A/A	Επιλέξιμες Ενέργειες	Κατ. 1	Κατ. 2	Κατ. 3	Κατ. 4	Κατ. 5	Κατ. 6	Κατ. 7	Κατ. 8	Κατ. 9
	Εμπόριο	Κτίρια και εγκαταστάσεις	Μηχανήματα - Εξοπλισμός	Εξοπλισμός και εγκαταστάσεις Προστασίας Περιβάλλοντος.	Εξοπλισμός και εγκαταστάσεις εξοικονόμησης ενέργειας	Συστήματα Αυτοματοποίησης	Δικαιώματα τεχνογνωσίας	Πιστοποίηση συστημάτων διασφάλισης ποιότητας	Προβολή - Προώθηση	Αμοιβές Συμβούλων
13	Δημιουργία, επέκταση, εκσυγχρονισμός χώρων διοίκησης και ανάπτυξης εργασιών της επιχείρησης.	*				*				*
14	Εξορθολογισμός, εκσυγχρονισμός υπηρεσιών, λειτουργιών και διοικητικών διαδικασιών της επιχείρησης.		*			*			*	
15	Εφαρμογή συστημάτων διασφάλισης ποιότητας της εμπορικής δραστηριότητας.		*			*		*		
16	Προστασία περιβάλλοντος, περιβαλλοντικές			*	*					

	πιστοποιήσεις και εξοικονόμηση ενέργειας.									
17	Ανάπτυξη καινοτομιών σχετικά με την εμπορική δραστηριότητα.	*	*			*	*			
18	Εισαγωγή Τεχνολογιών Πληροφορικής.		*			*	*			

A/A	Επιλέξιμες Ενέργειες	Κατ. 1	Κατ. 2	Κατ. 3	Κατ. 4	Κατ. 5	Κατ. 6	Κατ. 7	Κατ. 8	Κατ. 9
	Υπηρεσίες	Κτίρια και εγκαταστάσεις	Μηχανήματα - Εξοπλισμός	Εξοπλισμός και εγκαταστάσεις Προστασίας Περιβάλλοντος.	Εξοπλισμός και εγκαταστάσεις εξοικονόμησης ενέργειας	Συστήματα Αυτοματοποίησης	Δικαιώματα τεχνογνωσίας	Πιστοποίηση συστημάτων διασφάλισης ποιότητας	Προβολή - Προώθηση	Αμοιβές Συμβούλων
19	Δημιουργία, επέκταση, εκσυγχρονισμός χώρων διοίκησης και ανάπτυξης εργασιών της επιχείρησης.	*				*				*
20	Εξορθολογισμός, εκσυγχρονισμός υπηρεσιών, λειτουργιών και διοικητικών διαδικασιών της επιχείρησης.		*			*			*	
21	Εφαρμογή συστημάτων διασφάλισης ποιότητας των υπηρεσιών.		*			*		*		

22	Προστασία περιβάλλοντος, περιβαλλοντικές πιστοποιήσεις και εξοικονόμηση ενέργειας.			*	*					
23	Ανάπτυξη καινοτομιών στις παρεχόμενες υπηρεσίες.	*	*			*	*			
24	Εισαγωγή Τεχνολογιών Πληροφορικής.		*			*	*			

15. Χρηματοδοτικό Σχήμα				
		Τιμές σε Ευρώ	Σύνολα	Ποσοστά
ΕΝΙΣΧΥΟΜΕΝΟΣ ΠΡΟΫΠΟΛΟΓΙΣΜΟΣ				
A. Ίδια Κεφάλαια	Εισφορά Μετρητών			
	Υφιστάμενα Φορολογηθέντα Αποθεματικά			
Σύνολο Ιδίων Κεφαλαίων				%
B. Μεσοπρόθεσμα Δανειακά Κεφάλαια				
Σύνολο Δανειακών Κεφαλαίων				%
Γ. Προβλεπόμενη Επιχορήγηση Δημοσίου				
Σύνολο Επιχορήγησης Δημοσίου				%
Σύνολο ενισχυόμενου Κόστους (A + B + Γ)				%
ΜΗ ΕΝΙΣΧΥΟΜΕΝΟΣ ΠΡΟΫΠΟΛΟΓΙΣΜΟΣ				
(α) Εισφορά Μετρητών				
(β) Μεσοπρόθεσμα Δανειακά Κεφάλαια				
(γ) Διαθέσιμα Επιχείρησης				
Δ. Μη ενισχυόμενο κόστος (α+β+γ)				
Σύνολο Επένδυσης (A+B+Γ+Δ)				

16. Πηγές κάλυψης ίδιας συμμετοχής	
Περιγράψτε με σαφήνεια τους τρόπους με τους οποίους θα καλύψετε την απαιτούμενη ιδιωτική συμμετοχή της προτεινόμενης επένδυσης.	

17. Συμβολή στην απασχόληση					
(I) Υφιστάμενες Θέσεις Απασχόλησης κατά το 2008					
A. Προσωπικό που απασχολείται στην επιχείρηση (σε Ε.Μ.Ε.)					
Αριθμός Εργαζομένων	Αριθμός ωρών που απασχολούνται ημερησίως	Αριθμός ημερών που απασχολούνται μηνιαίως	Μήνες απασχόλησης	Ισοδύναμο Πλήρους Απασχόλησης	
Σύνολο Υφιστάμενων Θέσεων					
(II) Θέσεις Απασχόλησης που θα δημιουργηθούν από την πραγματοποίηση της προτεινόμενης επένδυσης					
B. Νέες Θέσεις Απασχόλησης (υπολογισμένες σε ισοδύναμα πλήρους απασχόλησης όπως και το σημείο A)					
(III) Συνολικές Θέσεις Απασχόλησης μετά την υλοποίηση της επένδυσης (A+B)					

18. Συμβολή στην περιφερειακή ανάπτυξη

Τεκμηριώστε τη συμβολή της προτεινόμενης επένδυσης στην περιφερειακή ανάπτυξη μέσα από την προμήθεια και αγορά πρώτων υλών και υπηρεσιών, τη χρησιμοποίηση εργολάβων και εξωτερικών συνεργατών προερχόμενων από την περιφέρεια στην οποία δραστηριοποιείται η επιχείρηση (θα γίνεται διασταύρωση με τα στοιχεία που έχουν δηλωθεί στον πίνακα 13).

19. Τεκμηρίωση του σχεδίου της επένδυσης

α. Περιγραφή και τεκμηρίωση προοπτικών επένδυσης με βάση τις συνθήκες του κλάδου και της αγοράς

β. Τεκμηρίωση του αριθμού των νέων θέσεων απασχόλησης

γ. Τεκμηρίωση του Χρονοδιαγράμματος

20. Χρονοδιάγραμμα

ΦΑΣΕΙΣ	Δραστηριότητες για την πραγματοποίηση της επένδυσης	Μήνας Έναρξης	Διάρκεια σε Μήνες	1	2	3	4	5	6	7	8	9	10	11	12	13	14	15	16	17	18	

Συνολική διάρκεια για την ολοκλήρωση και θέση σε λειτουργία της επένδυσης (συμπεριλαμβανομένων των προσλήψεων για την κάλυψη των νέων θέσεων εργασίας)

Παρατήρηση: το χρονοδιάγραμμα ολοκλήρωσης της επένδυσης δεν μπορεί να υπερβαίνει τους δώδεκα (12) ή τους δεκαοκτώ (18) μήνες (ανάλογα με Θ.Ε.)

(Μήνες)

**ΥΠΟΓΡΑΦΗ ΝΟΜΙΜΟΥ ΕΚΠΡΟΣΩΠΟΥ ΥΦΙΣΤΑΜΕΝΟΥ ΦΟΡΕΑ ή
ΤΩΝ ΜΕΤΟΧΩΝ – ΕΤΑΙΡΩΝ ΥΠΟ ΣΥΣΤΑΣΗ ΕΤΑΙΡΙΑΣ**

α/α	Όνοματεπώνυμο	Α.Φ.Μ. ή Α.Δ.Τ. ή Διαβατηρίου	Ποσοστό Συμμετοχής	Υπογραφή

PRODRIVE