





ΑΝΩΤΑΤΟ ΣΥΜΒΟΥΛΙΟ ΕΠΙΛΟΓΗΣ ΠΡΟΣΩΠΙΚΟΥ

ΕΤΗΣΙΑ ΕΚΘΕΣΗ

2004

και ανασκόπηση δεκαετίας 1994-2004

ΟΚΤΩΒΡΙΟΣ 2005



## ΠΡΟΛΟΓΟΣ

---

Η παρούσα έκθεση αναφέρεται στη λειτουργία του ΑΣΕΠ κατά το ημερολογιακό έτος 2004. Συντάχθηκε κατά τις διατάξεις του άρθρου 10 του Ν. 2190/1994 όπως ισχύει και εγκρίθηκε με την υπ' αριθμ. 30/26.10.2005 απόφαση της Ολομέλειάς του.

Περιλαμβάνει πληροφορίες και στοιχεία που αφορούν τη θεσμική μορφή και τις αρμοδιότητες του ΑΣΕΠ, την οργάνωση και λειτουργία του και, κυρίως, τη δραστηριότητά του κατά το έτος 2004 όσον αφορά τις διαδικασίες επιλογής και πρόσληψης προσωπικού και τις αποφάσεις των διαφόρων οργάνων του σώματος. Στην έκθεση περιλαμβάνονται επίσης διαπιστώσεις για τα σημαντικότερα θέματα που προέκυψαν κατά την άσκηση των αρμοδιοτήτων του καθώς και σχετικές προτάσεις. Στο Παράρτημα που επισυνάπτεται περιλαμβάνονται πίνακες και γραφήματα που παρουσιάζουν αναλυτικά τις δραστηριότητες του ΑΣΕΠ κατά το έτος που αφορά η έκθεση.

Κατά το 2004 το ΑΣΕΠ –εκτός από τις νέες αρμοδιότητες που του ανατέθηκαν, με κυριότερη τον έλεγχο για τη μετατροπή συμβάσεων ορισμένου χρόνου σε αορίστου βάσει των Π.Δ. 164/2004 και 180/2004– είχε να αντιμετωπίσει και τη σημαντική, λόγω ανεργίας, αύξηση του αριθμού των υποψηφίων που συμμετέχουν στους διάφορους διαγωνισμούς τόσο του ΑΣΕΠ όσο και των άλλων φορέων που ελέγχονται από αυτό.

Σε αυτό το πλαίσιο αναφοράς το ΑΣΕΠ κατά το έτος 2004:

- εξέδωσε 27 προκηρύξεις για την πλήρωση 15.305 θέσεων και έλαβε 433.829 αιτήσεις συμμετοχής·
- ολοκλήρωσε τις διαδικασίες πλήρωσης 6.407 θέσεων τακτικού και ειδικού επιστημονικού προσωπικού και 29.429 θέσεων εποχικού προσωπικού·
- έλεγξε 3.812 προκηρύξεις/ανακοινώσεις και 9.120 πίνακες επιλογής προσωπικού άλλων φορέων·
- εκδίκασε 5.381 ενστάσεις, 145 αντιρρήσεις και 207 αιτήσεις θεραπείας·
- προέβη σε 1.054 αναπληρώσεις διοριστέων λόγω μη αποδοχής διορισμού, παραίτησης κτλ·
- έλεγξε 267 ανακοινώσεις για την πλήρωση 3.919 θέσεων προσωπικού μερικής απασχόλησης·
- συνέταξε εκθέσεις απόψεων για 315 δικαστικές υποθέσεις, εκτέλεσε 23 αμετάκλητες δικαστικές αποφάσεις, απάντησε σε 151 ερωτήματα φορέων και πολιτών και σε 35 ερωτήματα βουλευτών στα πλαίσια του κοινοβουλευτικού ελέγχου·
- περάτωσε 64 επιθεωρήσεις και συνέταξε πορίσματα για 42 από αυτές·
- προέβη, μετά την 2396/2004 απόφαση της Ολομέλειας του Συμβουλίου της Επικρατείας στις απαραίτητες προπαρασκευαστικές ενέργειες ώστε να καταστεί εφικτή η ανασύνταξη των πινάκων κατάταξης των υποψηφίων του γραπτού διαγωνισμού έτους 1998.

Με αφορμή τη συμπλήρωση μιας δεκαετίας από την ίδρυση του ΑΣΕΠ, στην παρούσα έκθεση έχει συμπεριληφθεί και ένα κεφάλαιο με τίτλο «Ανασκόπηση δεκαετίας 1994-2004», στο οποίο παρουσιάζεται συνοπτικά το έργο που επιτέλεσε το ΑΣΕΠ κατά την περίοδο αυτή στον ιδιαίτερα ευαίσθητο τομέα των προσλήψεων στο Δημόσιο. Μέσα από αναφορές στην οργάνωση και τη λειτουργία του, στην επέκταση των αρμοδιοτήτων και τη διαρκή επαύξηση του έργου του, στις πολλές και ποικίλες δυσκολίες που έπρεπε να αντιμετωπίσει αλλά και σε ενδεικτικές προτάσεις του για τη βελτίωση του συστήματος προσλήψεων, σκιαγραφείται η δεκαετής πορεία του θεσμού αλλά και του ίδιου του συστήματος που εισήγαγε ο ιδρυτικός του νόμος. Έτσι δίνεται η δυνατότητα σε κάθε ενδιαφερόμενο να διαπιστώσει τη μέχρι σήμερα προσφορά του ΑΣΕΠ στη λειτουργία της δημόσιας διοίκησης στη χώρα μας, αν και εκείνοι που κυρίως θα κρίνουν το έργο του ΑΣΕΠ είναι οι φορείς που ζητούν προσωπικό και οι υποψήφιοι που αξιοκρατικά επιζητούν μια θέση εργασίας στο δημόσιο τομέα.

Αθήνα, 26 Οκτωβρίου 2005

Ο Πρόεδρος  
ΓΕΩΡΓΙΟΣ ΒΕΗΣ

## ΠΕΡΙΕΧΟΜΕΝΑ

---

<b>ΠΡΟΛΟΓΟΣ</b> .....	<b>5</b>
<b>ΠΕΡΙΕΧΟΜΕΝΑ</b> .....	<b>7</b>
<b>I. ΤΟ ΑΝΩΤΑΤΟ ΣΥΜΒΟΥΛΙΟ ΕΠΙΛΟΓΗΣ ΠΡΟΣΩΠΙΚΟΥ (ΑΣΕΠ)</b> .....	<b>11</b>
A. Ο ΘΕΣΜΟΣ ΤΟΥ ΑΣΕΠ.....	11
B. ΕΠΕΚΤΑΣΗ ΑΡΜΟΔΙΟΤΗΤΩΝ ΚΑΤΑ ΤΟ ΕΤΟΣ 2004 .....	11
<b>II. ΟΡΓΑΝΩΣΗ ΚΑΙ ΛΕΙΤΟΥΡΓΙΑ ΤΟΥ ΑΣΕΠ</b> .....	<b>13</b>
A. ΥΛΙΚΟΤΕΧΝΙΚΗ ΥΠΟΔΟΜΗ ΚΑΙ ΔΙΑΔΙΚΑΣΙΕΣ .....	13
B. ΑΝΘΡΩΠΙΝΟ ΔΥΝΑΜΙΚΟ .....	15
Το Συμβούλιο .....	15
Η Γραμματεία του Συμβουλίου .....	15
Γ. ΕΠΙΚΟΙΝΩΝΙΑ.....	17
Το Γραφείο Εξυπηρέτησης Πολιτών .....	17
Η ιστοσελίδα του ΑΣΕΠ.....	18
Ηλεκτρονική επικοινωνία με φορείς .....	21
<b>III. ΔΡΑΣΤΗΡΙΟΤΗΤΑ ΤΟΥ ΑΣΕΠ ΚΑΤΑ ΤΟ ΕΤΟΣ 2004</b> .....	<b>23</b>
A. ΣΥΝΟΛΙΚΗ ΔΡΑΣΤΗΡΙΟΤΗΤΑ.....	23
Διαδικασίες επιλογής προσωπικού που διεξάγονται από το ΑΣΕΠ .....	25
Διαδικασίες επιλογής προσωπικού που ελέγχονται από το ΑΣΕΠ .....	26
Λοιποί έλεγχοι που ασκούνται από το ΑΣΕΠ .....	28
Διαδικασίες επιλογής προσωπικού μη υπαγόμενων στο ΑΣΕΠ φορέων .....	29
B. ΔΡΑΣΤΗΡΙΟΤΗΤΑ ΤΩΝ ΟΡΓΑΝΩΝ ΤΟΥ ΣΩΜΑΤΟΣ.....	29
Η Μείζων Ολομέλεια .....	29

Η Ελάσσων Ολομέλεια.....	31
Τα Τμήματα.....	32
Οι Επιθεωρητές.....	33
Οι Σύμβουλοι ως μέλη μονομελών συνθέσεων.....	36
<b>IV. ΔΙΑΠΙΣΤΩΣΕΙΣ ΚΑΙ ΠΡΟΤΑΣΕΙΣ.....</b>	<b>37</b>
Νομοθετικές ρυθμίσεις για τον τρόπο απόδειξης της εμπειρίας.....	37
Άλλες ρυθμίσεις του Ν. 3260/2004.....	38
Προβλήματα από τα προεδρικά διατάγματα 164/2004 και 180/2004.....	40
Προβλήματα του Τμήματος Ειδικών Υποθέσεων του ΑΣΕΠ.....	42
Καθυστερήσεις στο έργο του ΑΣΕΠ.....	44
Προβλήματα από τις ρυθμίσεις του προσοντολογίου για την απόδειξη του προσόντος της γλωσσομάθειας.....	47
Διαδικασίες επιλογής προσωπικού που ελέγχονται από το ΑΣΕΠ.....	48
Συμβάσεις ανάθεσης έργου.....	49
Αναπληρώσεις διοριστέων λόγω μη αποδοχής διορισμού, παραίτησης κτλ.....	51
Διαγωνισμός εκπαιδευτικών.....	52
Λοιπές διαπιστώσεις και προτάσεις.....	52
<b>V. ΑΝΑΣΚΟΠΗΣΗ ΔΕΚΑΕΤΙΑΣ 1994-2004.....</b>	<b>55</b>
Α. Ο ΘΕΣΜΟΣ ΤΟΥ ΑΣΕΠ ΚΑΙ ΟΙ ΑΡΜΟΔΙΟΤΗΤΕΣ ΤΟΥ ΣΩΜΑΤΟΣ.....	55
Β. ΟΡΓΑΝΩΣΗ ΚΑΙ ΛΕΙΤΟΥΡΓΙΑ ΤΟΥ ΑΣΕΠ.....	58
Σύνθεση και όργανα του Συμβουλίου.....	58
Οργάνωση της Γραμματείας και υλικοτεχνική υποδομή.....	60
Εφαρμοζόμενες διαδικασίες και επιχειρησιακές μέθοδοι.....	62
Γ. ΔΡΑΣΤΗΡΙΟΤΗΤΑ ΤΟΥ ΑΣΕΠ ΚΑΤΑ ΤΗ ΔΕΚΑΕΤΙΑ 1994-2004.....	65
Δ. ΕΝΔΕΙΚΤΙΚΕΣ ΒΕΛΤΙΩΣΕΙΣ ΣΤΟ ΣΥΣΤΗΜΑ ΠΡΟΣΛΗΨΕΩΝ ΤΟΥ ΑΣΕΠ.....	67
<b>ΠΑΡΑΡΤΗΜΑ..... Π 1-96</b>	







## **I. ΤΟ ΑΝΩΤΑΤΟ ΣΥΜΒΟΥΛΙΟ ΕΠΙΛΟΓΗΣ ΠΡΟΣΩΠΙΚΟΥ (ΑΣΕΠ)**

### **A. Ο ΘΕΣΜΟΣ ΤΟΥ ΑΣΕΠ**

Το Ανώτατο Συμβούλιο Επιλογής Προσωπικού (ΑΣΕΠ) συστάθηκε με το Ν. 2190/1994 ως ανεξάρτητη αρχή επιφορτισμένη με τον έλεγχο της ορθής εφαρμογής των διατάξεων που διέπουν τις προσλήψεις στο δημόσιο τομέα. Για την εκπλήρωση ακριβώς της αποστολής του ως θεσμικού εγγυητή της τήρησης των αρχών της διαφάνειας, δημοσιότητας, αντικειμενικότητας και αξιοκρατίας, εξοπλίστηκε ήδη από τον ιδρυτικό του νόμο με ειδικές εγγυήσεις ανεξαρτησίας. Έτσι, δεν εποπτεύεται από κυβερνητικά όργανα ή άλλες διοικητικές αρχές αλλά αναφέρεται απευθείας στο Κοινοβούλιο· τα μέλη του απολαύουν προσωπικής ανεξαρτησίας και οι πράξεις του δεν υπόκεινται από άποψη νομιμότητας σε ιεραρχικό αλλά μόνο σε δικαστικό έλεγχο· διαθέτει κανονιστική, ελεγκτική και περιορισμένη κυρωτική αρμοδιότητα, οικονομική αυτονομία με δικό του προϋπολογισμό και ιδιάζουσας μορφής περιορισμένη νομική προσωπικότητα. Οι εγγυήσεις αυτές ενισχύθηκαν περαιτέρω με τη συνταγματική κατοχύρωση του θεσμού στο αναθεωρημένο Σύνταγμα του 2001 (άρθρο 103 παρ. 7).

Παρά το γεγονός ότι το ΑΣΕΠ βρέθηκε αντιμέτωπο –ιδιαίτερα κατά τα πρώτα έτη της λειτουργίας του– με νοοτροπίες και πρακτικές που εκλάμβαναν τη διαδικασία επιλογής προσωπικού ως αντικείμενο συναλλαγής, κατόρθωσε με το ήθος και την επιστημοσύνη των μελών του και την πιστή εφαρμογή του νόμου να καταξιωθεί στη συνείδηση της ελληνικής κοινωνίας ως ελεγκτικός μηχανισμός ικανός να εκπληρώσει τους σκοπούς του. Και αυτή η αποδοχή εκφράστηκε με τον πλέον κατηγορηματικό τρόπο με τη διαρκή νομοθετική επέκταση των αρμοδιοτήτων που του είχαν αρχικά ανατεθεί με τον ιδρυτικό του νόμο. Στην ενότητα που ακολουθεί επισημαίνονται οι νέες αρμοδιότητες που εκχωρήθηκαν στο σώμα κατά το έτος 2004, ενώ στην οικεία ενότητα του Κεφαλαίου V ([Ο ΘΕΣΜΟΣ ΤΟΥ ΑΣΕΠ ΚΑΙ ΟΙ ΑΡΜΟΔΙΟΤΗΤΕΣ ΤΟΥ ΣΩΜΑΤΟΣ](#), σελ. 55-58) παρουσιάζεται συνοπτικά όλο το εύρος αρμοδιοτήτων που ανατέθηκαν στο σώμα από συστάσεως και μέχρι το τέλος του 2004 (βάσει των σχετικών διατάξεων του Ν. 2190/1994 όπως τροποποιήθηκαν, συμπληρώθηκαν ή αντικαταστάθηκαν με μεταγενέστερους νόμους).

### **B. ΕΠΕΚΤΑΣΗ ΑΡΜΟΔΙΟΤΗΤΩΝ ΚΑΤΑ ΤΟ ΕΤΟΣ 2004**

Κατά το έτος 2004 ανατέθηκαν στο ΑΣΕΠ και πρόσθετες αρμοδιότητες (πέρα από τις ήδη εκχωρηθείσες με προγενέστερους νόμους, όπως συνοπτικά παρουσιάζονται στην οικεία ενότητα του Κεφαλαίου V), οι οποίες διεύρυναν αισθητά το πεδίο των δραστηριοτήτων του και επαύξησαν σημαντικά το έργο του. Ειδικότερα:

- με τα Π.Δ. 164/2004 και 180/2004 υπήχθησαν στον έλεγχο του ΑΣΕΠ οι κρίσεις των υπηρεσιακών συμβουλίων και των άλλων αρμόδιων οργάνων φορέων περί της συνδρομής ή μη των προϋποθέσεων μετατροπής διαδοχικών συμβάσεων εργαζομένων που είχαν προσληφθεί κατά το παρελθόν (συμβασιούχων) σε συμβάσεις εργασίας αορίστου χρόνου·
- με το άρθρο 6 παρ. 2 του Ν. 3250/2004 ανατέθηκε στο ΑΣΕΠ ο έλεγχος για την έγκριση, πριν τη δημοσιοποίησή τους, των ανακοινώσεων πρόσληψης προσωπικού με συμβάσεις εργασίας ιδιωτικού δικαίου ορισμένου χρόνου μερικής απασχόλησης, για την κάλυψη αναγκών που αποσκοπούν στην παροχή υπηρεσιών κοινωνικού χαρακτήρα προς τους πολίτες·
- με σειρά άλλων νομοθετημάτων (π.χ, άρθρο 29 Ν. 3229/2004, άρθρο 12 παρ. 3-4 Ν. 3230/2004, άρθρα 1-4 Ν. 3260/2004, άρθρο 22 παρ. 4 και άρθρο 30 παρ. 3 Ν. 3274/2004, άρθρο 27 Ν. 3293/2004, άρθρο 2 Ν. 3302/2004) υπήχθησαν στον έλεγχο του ΑΣΕΠ επιμέρους διαδικασίες, τροποποιήθηκαν ή/και συμπληρώθηκαν ήδη υπάρχουσες και γενικότερα ρυθμίστηκαν διάφορα θέματα αρμοδιότητας ΑΣΕΠ.

## II. ΟΡΓΑΝΩΣΗ ΚΑΙ ΛΕΙΤΟΥΡΓΙΑ ΤΟΥ ΑΣΕΠ

Με τη διεύρυνση του φάσματος δραστηριοτήτων του ΑΣΕΠ στη διάρκεια της δεκαετούς πορείας του, αλλά και με την ιδιαίτερη θεσμική βαρύτητα που έχει αποκτήσει λόγω της συνταγματικής του κατοχύρωσης, αναγνωρίζεται και παγιώνεται η συμβολή του τόσο στην αναβάθμιση του σώματος των δημοσίων υπαλλήλων όσο και στην αναβάθμιση της διοίκησης υπό λειτουργική έννοια: συστηματική διενέργεια νομικών πράξεων και υλοποίηση ολοκληρωμένων δράσεων για την επίτευξη σκοπών χάριν του δημόσιου συμφέροντος. Σε αυτό το πλαίσιο αναφοράς οι στόχοι του ΑΣΕΠ επικεντρώνονται εφεξής όχι μόνο στην επίτευξη της αποστολής του, αλλά και στην αρτιότερη λειτουργική διεκπεραίωση των σκοπών του, με αποτελεσματικότητα, ταχύτητα, αξιοπιστία και οικονομία, χωρίς να αποδυναμώνεται ο αξιολογικός και διαφανής χαρακτήρας του συστήματος.

Τα σημαντικότερα βήματα που έχουν γίνει κατά το έτος 2004 προκειμένου να ανταποκριθεί το ΑΣΕΠ στη διττή αυτή πρόκληση, υπό το πρίσμα μάλιστα του συνεχώς αυξανόμενου τόσο σε ποσότητα όσο και σε πολυπλοκότητα έργου του, μπορούν να συνοψιστούν στους παρακάτω τομείς: **α)** υλικοτεχνική υποδομή και διαδικασίες· **β)** ανθρώπινο δυναμικό· και **γ)** επικοινωνία.

### A. ΥΛΙΚΟΤΕΧΝΙΚΗ ΥΠΟΔΟΜΗ ΚΑΙ ΔΙΑΔΙΚΑΣΙΕΣ

Όσον αφορά θέματα υποδομής, κατά το έτος 2004:

1. Το ΑΣΕΠ προχώρησε στη μίσθωση νέων ισόγειων χώρων εκατέρωθεν του κεντρικού κτιρίου της υπηρεσίας, με σκοπό να εξυπηρετήσει τις αυξημένες ανάγκες σε στέγαση προσωπικού και αρχείων που δημιούργησαν αφενός η πραγματοποιηθείσα με την τροποποίηση του οργανισμού αύξηση των οργανικών του θέσεων και αφετέρου ο ολοένα και μεγαλύτερος όγκος εργασίας του. Παράλληλα προχώρησε στη μελέτη εγκατάστασης σε αυτούς τους χώρους δύο τηλεπικοινωνιακών κατανεμητών και οπτικών ινών, καθώς και θέσεων εργασίας (data, τηλέφωνο και ηλεκτρικές παροχές).
2. Προμηθεύτηκε συνολικά 90 ηλεκτρονικούς υπολογιστές (εκ των οποίων 2 φορητούς), 18 δικτυακούς εκτυπωτές και 8 σαρωτές ως εξής:
  - 48 Η/Υ, 2 φορητούς Η/Υ, 8 δικτυακούς εκτυπωτές και 8 σαρωτές μέσω της Κοινωνίας της Πληροφορίας κατόπιν πρόχειρου διαγωνισμού· και
  - 40 Η/Υ και 10 δικτυακούς εκτυπωτές από την Ολυμπιακά Ακίνητα Α.Ε., που διαχειρίζεται τον εξοπλισμό του Αθήνα 2004.
3. Αναβάθμισε τον εξοπλισμό των τοπικών δικτύων του 1<sup>ου</sup>, 2<sup>ου</sup> και 3<sup>ου</sup> ορόφου του κτιρίου με σκοπό την αύξηση της ταχύτητας επικοινωνίας και την εξυπηρέτηση μεγαλύτερου αριθμού χρηστών και

προχώρησε σε μελέτη σχεδιασμού και υλοποίησης νέου ενοποιημένου τοπικού δικτύου υψηλής ταχύτητας για όλο το κτίριο ώστε να αξιοποιηθεί η υπάρχουσα κάθετη δομημένη καλωδίωση οπτικών ινών (σημειωτέον ότι το ενοποιημένο δίκτυο αποτελεί προϋπόθεση για την εγκατάσταση της δικτυακής πύλης και για τη διασύνδεση με το «ΣΥΖΕΥΞΙΣ»).

4. Σύμφωνα με το επιχειρησιακό σχέδιο για την ανάπτυξη ολοκληρωμένου συστήματος ηλεκτρονικών υπηρεσιών του ΑΣΕΠ, υποβλήθηκαν στην Κοινωνία της Πληροφορίας οι φάκελοι με τις προσφορές των υποψήφιων αναδόχων και προχώρησαν όλες οι διαδικασίες του μειοδοτικού διαγωνισμού που αφορά την κατασκευή δικτυακής πύλης (έργο στο οποίο περιλαμβάνεται και βάση δεδομένων με την προοπτική να εφαρμοστεί στο μέλλον σύστημα ηλεκτρονικής υποβολής αιτήσεων και αιτημάτων από υποψηφίους και φορείς αντίστοιχα) και τη δημιουργία συστήματος διαχείρισης εγγράφων και ροής εργασιών.

Όσον αφορά ρυθμίσεις που αποσκοπούν στην επιτάχυνση και την ενίσχυση της αποτελεσματικότητας των εφαρμοζόμενων διαδικασιών, κατά το έτος 2004:

1. Απλουστεύθηκε ο τρόπος απόδειξης της εμπειρίας, είτε προέρχεται από μισθωτές υπηρεσίες στον ιδιωτικό τομέα είτε από άσκηση ελεύθερου επαγγέλματος για το οποίο απαιτείται άδεια, με την κατάργηση της υποχρέωσης να συνυποβάλλεται/προσκομίζεται βεβαίωση της Επιθεώρησης Εργασίας (άρθρο 12 παρ. 3 Ν. 3230/2004) ή σωρεία δελτίων παροχής υπηρεσιών αντίστοιχα (άρθρο 2 παρ. 2 Ν. 3260/2004), με αποτέλεσμα αφενός να μην ταλαιπωρούνται οι υποψήφιοι και αφετέρου να επιταχύνεται η διαδικασία ελέγχου των πιστοποιητικών.
2. Καταργήθηκε, ως κανόνας, ο καθορισμός βαθμολογικής βάσης στους γραπτούς διαγωνισμούς (άρθρο 2 παρ. 1 Ν. 3260/2004), ώστε να εκλείψει μεν το φαινόμενο των λεγόμενων «επιτυχόντων» υποψηφίων (που ασκούν πιέσεις για διορισμό επειδή έλαβαν βαθμολογία ανώτερη της βάσης), χωρίς όμως να αποκλείεται η δυνατότητα ορισμού βάσης σε εξειδικευμένες περιπτώσεις (όπου αυτό κρίνεται αναγκαίο).
3. Προστέθηκαν και άλλα κριτήρια για τον καθορισμό της σειράς κατάταξης μεταξύ ισοβαθμούντων υποψηφίων (άρθρο 2 παρ. 5 Ν. 3260/2004), ώστε να μειωθούν οι περιπτώσεις ισοβαθμιών που οδηγούνται στη χρονοβόρα για το ΑΣΕΠ και ψυχοφθόρα για τους υποψηφίους τελική διέξοδο της κλήρωσης.
4. Οριοθετήθηκε χρονικά (όχι πριν την παρέλευση τριμήνου) η ευχέρεια δήμων και κοινοτήτων να εκδίδουν προκηρύξεις πλήρωσης θέσεων τακτικού προσωπικού, ώστε αφενός να επιτυγχάνεται καλύτερος προγραμματισμός και αφετέρου να περιοριστεί ο αδικαιολόγητα μεγάλος αριθμός προκηρύξεων, που επιβαρύνει δραματικά το έργο του ΑΣΕΠ.
5. Διευθετήθηκε, κυρίως με το Ν. 3260/2004, σειρά άλλων προβληματικών ζητημάτων που είχαν προκύψει κατά την εφαρμογή των σχετικών διατάξεων και έρχονταν αντιμετώπισης (π.χ., κατανομή θέσεων σε πολυτέκνους και άλλες κοινωνικές κατηγορίες, επαναρρύθμιση της εμπειρίας ως μη βαθμολογούμενου κριτηρίου, επιμήκυνση προθεσμιών ελέγχου κ.ά.).

## **B. ΑΝΘΡΩΠΙΝΟ ΔΥΝΑΜΙΚΟ**

Η επιτέλεση του έργου του ΑΣΕΠ προϋποθέτει την ύπαρξη ανθρώπινου δυναμικού ικανού να κινήσει αμερόληπτα και αποτελεσματικά το μηχανισμό λειτουργίας του, ώστε να διασφαλίζεται η νομιμότητα και η τήρηση των αρχών της αξιοκρατίας, της διαφάνειας, της δημοσιότητας και της αντικειμενικότητας. Το δυναμικό αυτό κατά την 31<sup>η</sup> Δεκεμβρίου 2004 αριθμούσε συνολικά 239<sup>1</sup> άτομα, 24 εκ των οποίων συγκροτούσαν το σώμα του Συμβουλίου, ενώ τα υπόλοιπα 215 στελέχωναν τη Γραμματεία του.

### Το Συμβούλιο

Το Συμβούλιο συγκροτείται από 24 μέλη (τον Πρόεδρο, δύο Αντιπροέδρους και είκοσι έναν Συμβούλους). Τα μέλη του, σύμφωνα με το Ν. 3051/2002 για τις συνταγματικά κατοχυρωμένες ανεξάρτητες αρχές, επιλέγονται από τη Βουλή (σύμφωνα με το άρθρο 101Α του Συντάγματος και κατά την προβλεπόμενη από τον κανονισμό της Βουλής διαδικασία) μεταξύ προσώπων εγνωσμένου κύρους και επιστημονικής κατάρτισης ή επαγγελματικής εμπειρίας σε τομείς που έχουν σχέση με την αποστολή και τις αρμοδιότητες του ΑΣΕΠ. Η θητεία τους είναι τετραετής και ανανεώνεται με τρόπο που διασφαλίζει τη συνέχεια της λειτουργίας της αρχής, ενώ τα μέλη δεν επιτρέπεται να επιλεγούν για περισσότερες από δύο θητείες, διαδοχικές ή μη.

Η ακριβής σύνθεση του Συμβουλίου κατά το έτος 2004 εμφανίζεται στον ΠΙΝΑΚΑ Α' του Παραρτήματος. Συνοπτική παρουσίαση της εξελικτικής πορείας του Συμβουλίου από συστάσεως ΑΣΕΠ (αριθμός μελών και διαβάθμισή τους, τρόπος επιλογής, λειτουργικά όργανα κτλ.) γίνεται στην οικεία ενότητα του Κεφαλαίου V (*Σύνθεση και όργανα του Συμβουλίου*, σελ. 58-60), ενώ στον ΠΙΝΑΚΑ ΚΗ' του Παραρτήματος παρατίθεται κατάλογος με όλα τα πρόσωπα που έχουν διατελέσει μέλη του ΑΣΕΠ την περίοδο 1994-2004.

Ήδη με το Ν. 3051/2002 έχουν συσταθεί 40 θέσεις ειδικευμένου επιστημονικού προσωπικού, η πλήρωση των οποίων δεν κατέστη δυνατή κατά το παρελθόν έτος λόγω λειτουργικών δυσχερειών. Το ΑΣΕΠ προσανατολίζεται στην προκήρυξη ορισμένων εκ των θέσεων αυτών ώστε να ενισχυθεί το έργο των Συμβούλων αλλά και διαφόρων Διευθύνσεων. Για το σκοπό αυτό προγραμματίζει την κατάρτιση μελέτης για την ανάλυση των επιτελικών αναγκών της υπηρεσίας, ώστε να δρομολογηθεί η περαιτέρω διαδικασία προκήρυξης.

### Η Γραμματεία του Συμβουλίου

Το προσωπικό της Γραμματείας, το οποίο επικουρεί ενεργά τα μέλη του ΑΣΕΠ, πρέπει να διαθέτει ήθος και ικανότητα για υψηλού επιπέδου απόδοση τόσο από άποψη ποιότητας όσο και ποσότητας. Λόγω του μεγάλου φόρτου εργασίας, ιδίως κατά τα τελευταία έτη, η υπηρεσία της Γραμματείας, παρ' ότι υπηρετούν σε αυτή (συμπεριλαμβανομένων και των αποσπασμένων) 215<sup>2</sup> υπάλληλοι όλων των κατηγοριών, λειτουργεί υπερεντατικά προκειμένου να ανταποκριθεί στα καθήκοντά της. Καταβάλλεται κάθε δυνατή προσπάθεια, τόσο από τη μηχανογραφική υπηρεσία όσο και από τις λοιπές υπηρεσίες της, ώστε να πραγματοποιείται έγκαιρα η εισαγωγή και επεξεργασία των δεδομένων, καθώς και η έκδοση των

<sup>1</sup> 260 άτομα κατά την 26<sup>η</sup> Οκτωβρίου 2005, καθώς ο αριθμός των υπαλλήλων που υπηρετούν στη Γραμματεία (συμπεριλαμβανομένων και των αποσπασμένων) έχει ανέλθει από 215 σε 236.

<sup>2</sup> 236 υπάλληλοι κατά την 26<sup>η</sup> Οκτωβρίου 2005.

προσωρινών και οριστικών πινάκων κατάταξης των υποψηφίων μετά την εξέταση των ενστάσεων και τον αυτεπάγγελο έλεγχο από τα αρμόδια όργανα του ΑΣΕΠ. Ωστόσο, παρά την υπερεντατικοποίηση των προσπαθειών, ο φόρτος εργασίας εξακολουθεί να είναι μεγάλος λόγω του ολοένα αυξανόμενου όγκου των υποψηφίων που συμμετέχουν στις διαδικασίες πλήρωσης θέσεων σε συνδυασμό με τη διαρκή επέκταση των αρμοδιοτήτων του ΑΣΕΠ. Ιδιαίτερα η ανάθεση στο ΑΣΕΠ του ελέγχου των κρίσεων των αρμόδιων φορέων για την υπαγωγή συμβασιούχων τους στις ρυθμίσεις των Π.Δ. 164/2004 και 180/2004 αναμένεται να δεσμεύσει σημαντικό μέρος των ανθρώπινων πόρων της υπηρεσίας, καθώς ο εκτιμώμενος αριθμός συμβασιούχων για τους οποίους θα κληθεί να αποφανθεί το ΑΣΕΠ θα ανέρχεται σε 80.000 περίπου.

Στα πλαίσια της προσπάθειας για την ενίσχυση του υπάρχοντος προσωπικού αλλά και για την αναβάθμιση του επιπέδου επιχειρησιακής ικανότητας των υπαλλήλων της Γραμματείας του, το ΑΣΕΠ κατά το ημερολογιακό έτος 2004:

1. Προέβη στην πλήρωση των 21 θέσεων διαφόρων ειδικοτήτων βάσει της προκήρυξης 1/2003 (ΦΕΚ 532/τ.ΑΣΕΠ/17.10.2003), καθώς και στο διορισμό σε προσωποπαγή θέση (σύμφωνα με τις διατάξεις των Ν. 2738 και 2768/1999) ενός επιπλέον ατόμου κατηγορίας ΤΕ κλάδου Διοικητικού-Λογιστικού·
2. Αποφάσισε (με την υπ' αριθμ. 10/2004 απόφαση της Ολομέλειάς του) την έκδοση ανακοίνωσης για την πλήρωση με μετάταξη συνολικά 67 κενών οργανικών του θέσεων διαφόρων ειδικοτήτων (η διαδικασία επιλογής ολοκληρώθηκε αλλά οι 39 συνολικά επιλεγέντες για μετάταξη δεν προσήλθαν στην υπηρεσία μέχρι το τέλος του έτους, καθώς βρισκόταν ακόμα σε εξέλιξη η διαδικασία υπογραφής των σχετικών υπουργικών αποφάσεων<sup>3</sup>)·
3. Μεριμνήσε για την επιμόρφωση του προσωπικού του διοργανώνοντας στην κεντρική υπηρεσία του ΑΣΕΠ –σε συνεργασία με το Ινστιτούτο Επιμόρφωσης (ΙΝΕΠ) του Εθνικού Κέντρου Δημόσιας Διοίκησης (ΕΚΔΔ), που παρέσχε τους επιμορφωτές– κύκλους σεμιναρίων στα εξής αντικείμενα:
  - Διοίκηση ανθρώπινου παράγοντα (30 ώρες): συμμετείχαν συνολικά 24 προϊστάμενοι διευθύνσεων και τμημάτων·
  - Windows – Word – Excel (45 ώρες): συμμετείχαν συνολικά 30 άτομα διαφόρων ειδικοτήτων σε ομάδες των δέκα·
  - Access (45 ώρες): συμμετείχαν συνολικά 14 άτομα·
  - Εφαρμογές υπολογιστικών φύλλων (40 ώρες): συμμετείχαν συνολικά 9 άτομα.
4. Προσανατολίζεται στην περαιτέρω ενίσχυση του ανθρώπινου δυναμικού της Γραμματείας του με εξειδικευμένο προσωπικό, σχεδιάζοντας για το 2005 την εκ νέου αίτηση έγκρισης πιστώσεων από το Γενικό Λογιστήριο του Κράτους για την πλήρωση κενών θέσεων της Γραμματείας με απευθείας διορισμό·
5. Αναμένει ότι η υλοποίηση του έργου ανάπτυξης ολοκληρωμένου συστήματος ηλεκτρονικών υπηρεσιών θα δημιουργήσει νέες προϋποθέσεις εργασίας, θεραπεύοντας ελλείψεις του υπάρχοντος προγράμματος που υποστηρίζει τις διαδικασίες πλήρωσης θέσεων, διευκολύνοντας την

<sup>3</sup> Κατά την 26<sup>η</sup> Οκτωβρίου 2005 έχουν ήδη αναλάβει υπηρεσία 15 άτομα, μέχρι το τέλος του έτους αναμένονται ακόμα 14, ενώ 3 μετατάξεις δεν πρόκειται να ολοκληρωθούν (λόγω ακύρωσής τους από τους επιλεγέντες υποψηφίους) και οι υπόλοιπες 7 βρίσκονται σε εκκρεμότητα.



ενδοϋπηρεσιακή επικοινωνία αλλά και την επαφή με φορείς και δημόσιες υπηρεσίες και γενικότερα αναβαθμίζοντας την αποτελεσματικότητα των διαρθρωτικών μονάδων της Γραμματείας του.

## Γ. ΕΠΙΚΟΙΝΩΝΙΑ

Ο ρόλος του ΑΣΕΠ ως θεσμού που εγγυάται την τήρηση των αρχών της διαφάνειας, της δημοσιότητας, της αντικειμενικότητας και της αξιοκρατίας σε έναν ιδιαίτερα ευαίσθητο χώρο όπως είναι οι προσλήψεις στο δημόσιο τομέα προσδίδει μια ξεχωριστή διάσταση στην αποστολή του: αυτήν της έγκαιρης και αξιόπιστης ενημέρωσης των πολιτών. Προκειμένου λοιπόν να ανταποκριθεί και σε αυτή την πρόκληση, το ΑΣΕΠ ενισχύει τον επικοινωνιακό του χαρακτήρα, με σκοπό να γίνει η δράση του γνωστή και αποδεκτή από την κοινωνία στο σύνολό της αλλά κυρίως από τους εκάστοτε υποψηφίους, ώστε να συνειδητοποιήσουν ότι πρόκειται κατ' ουσίαν για ένα θεσμό που τους προστατεύει.

1. Το στόχο αυτόν εξυπηρετούν επίσης:

- η διατύπωση των ισχυουσών διατάξεων και των προκηρύξεων κατά τρόπο απλό και σαφή, χωρίς κενά και αντιφάσεις που, πέρα από την απώλεια κρίσιμου χρόνου, προκαλούν ερμηνευτικά προβλήματα και τριβές μεταξύ των υποψηφίων·
- η επανεξέταση των εξαιρέσεων που ισχύουν στο σύστημα προσλήψεων όπως έχει διαμορφωθεί, με απώτερο σκοπό τον περιορισμό τους, καθώς αρκετές από αυτές δεν υποστηρίζονται από επαρκή αιτιολογία με αποτέλεσμα να πλήττεται η αξιοπιστία και η καθολικότητα του συστήματος.

2. Σε αυτό το πλαίσιο αναφοράς, κατά το 2004:

- παρασχέθηκαν πληροφορίες και δόθηκαν απαντήσεις σε περίπου 100.000 ενδιαφερόμενους πολίτες που επισκέφθηκαν τα γραφεία του ΑΣΕΠ (ειδικότερα η συμβολή του Γραφείου Εξυπηρέτησης Πολιτών αναλύεται στην οικεία ενότητα, αμέσως παρακάτω)·
- διακινήθηκαν περίπου 51.000 έγγραφα από και προς φορείς και πολίτες·
- εκδόθηκαν πάνω από 150 δελτία τύπου και ανακοινώσεις σχετικά με διαγωνισμούς του ΑΣΕΠ σε εξέλιξη (με πληροφορίες για προκηρύξεις, οδηγίες, αποτελέσματα κ.ά. στοιχεία)·
- παρασχέθηκαν μέσω του ηλεκτρονικού διαύλου επικοινωνίας σε υποψηφίους, φορείς και πολίτες που επισκέφθηκαν την ιστοσελίδα του ΑΣΕΠ χρήσιμα στοιχεία και πληροφορίες σχετικά με τα θέματα που συγκεντρώνουν το μεγαλύτερο ενδιαφέρον (προκηρύξεις ΑΣΕΠ και φορέων, αποτελέσματα γραπτών διαγωνισμών, εξέλιξη προσλήψεων μέσω διαγωνισμών του ΑΣΕΠ, υποδείγματα προκηρύξεων και έντυπα υποβολής αιτήσεων συμμετοχής, δελτία τύπου και ανακοινώσεις κ.ά.)· η δομή και οι επιλογές της ιστοσελίδας, καθώς και η εντυπωσιακή (άνω του 40%) αύξηση επισκεψιμότητας που σημειώθηκε κατά το 2004 παρουσιάζονται αναλυτικά στην οικεία ενότητα (*Η ιστοσελίδα του ΑΣΕΠ*, σελ. 18-20).

### *Το Γραφείο Εξυπηρέτησης Πολιτών*

1. Το Γραφείο Εξυπηρέτησης Πολιτών, μαζί με την ιστοσελίδα του ΑΣΕΠ, αποτελούν τους δύο κύριους άξονες γύρω από τους οποίους αναπτύσσεται η προσπάθεια ενημέρωσης του πολίτη σχετικά με τη

δραστηριότητα του ΑΣΕΠ και διευκόλυνσής του στην αναζήτηση πληροφοριών. Και ενώ η ιστοσελίδα εξυπηρετεί (προς το παρόν τουλάχιστον) μονόδρομα αυτόν το σκοπό, διοχετεύοντας τη ροή της εξερχόμενης πληροφορίας σε μια δεξαμενή που επιτρέπει την ταχεία άντλησή της από πολλούς ενδιαφερόμενους ταυτόχρονα, το συγκριτικό πλεονέκτημα του Γραφείου Εξυπηρέτησης Πολιτών έγκειται στην αμφίδρομη σχέση που αναπτύσσεται κατά τη διεπαφή του προσωπικού με τους πολίτες. Έτσι, αφενός παρέχονται διά ζώσης πληροφορίες και βοήθεια (διευκρίνιση περίπλοκων διατάξεων, καθοδήγηση για τη συμπλήρωση των αιτήσεων, αποσαφήνιση των αποδεκτών τρόπων πιστοποίησης προσόντων και κριτηρίων) και αφετέρου επιτυγχάνεται η κινητοποίηση ενός μηχανισμού ανατροφοδότησης που επιτρέπει, μετά από αξιολόγηση και κατάλληλη επεξεργασία, το μετασχηματισμό των τυχόν ελλείψεων ή δυσλειτουργιών που έχουν καταγραφεί σε διορθωτικές παρεμβάσεις για τη βελτιστοποίηση των εφαρμοζόμενων διαδικασιών.

2. Στα πλαίσια της προσπάθειας για αναβάθμιση των παρεχόμενων υπηρεσιών στον τομέα της ενημέρωσης, αποφασίστηκε να επεκταθεί η λειτουργία του Γραφείου και στις πρωινές ώρες του Σαββάτου (9:00-14:00), ώστε να εξυπηρετείται όσο το δυνατόν μεγαλύτερος αριθμός πολιτών. Με την εφαρμογή του μέτρου αυτού, παρασχέθηκαν από το μήνα Οκτώβριο και μέχρι το τέλος του έτους περίπου 3.500 διευκρινίσεις και οδηγίες.
3. Πέρα από τις χιλιάδες επισκέψεις που δέχθηκε κατά το 2004 (ο αριθμός των οποίων άγγιξε εξαψήφιο νούμερο):
  - το Γραφείο Εξυπηρέτησης Πολιτών δέχθηκε πάνω από 300.000 τηλεφωνικές κλήσεις για παροχή διευκρινίσεων και οδηγιών· και
  - το αυτόματο τηλεφωνικό κέντρο του ΑΣΕΠ που παρέχει πληροφορίες με ηχογραφημένα μηνύματα δέχθηκε πάνω από 800.000 κλήσεις και έδωσε αντίστοιχες πληροφορίες.

### Η ιστοσελίδα του ΑΣΕΠ

1. Ο δικτυακός τόπος του ΑΣΕΠ υποστηρίζεται προς το παρόν από την εταιρεία ΟΤΕnet και μπορεί να αναζητηθεί στη διεύθυνση [www.asep.gr](http://www.asep.gr), όπου παρέχονται οι εξής πληροφορίες<sup>4</sup>:
  - **Γενικές πληροφορίες:** Περιέχονται γενικές πληροφορίες που αφορούν τη σύσταση, τη συγκρότηση και τις αρμοδιότητες του ΑΣΕΠ· επίσης αναλυτικές πληροφορίες που αφορούν την επιλογή προσωπικού (δημόσιος τομέας, ευρύτερος δημόσιος τομέας)· τέλος, τα τηλέφωνα επικοινωνίας με το Γραφείο Εξυπηρέτησης Πολιτών του ΑΣΕΠ και με το αυτόματο τηλεφωνικό κέντρο του ΑΣΕΠ, που παρέχει με ηχογραφημένα μηνύματα πληροφορίες σχετικά με προκηρύξεις και αποτελέσματα διαγωνισμών.
  - **Ετήσιες εκθέσεις:** Εμφανίζονται κατά φθίνουσα χρονολογική σειρά οι εκθέσεις του ΑΣΕΠ για τα τρία τελευταία έτη.
  - **Δελτία τύπου:** Εμφανίζονται κατά φθίνουσα χρονολογική σειρά τα πιο πρόσφατα σημαντικά δελτία τύπου που εκδόθηκαν από το ΑΣΕΠ.

<sup>4</sup> Ήδη, εντός του 2005, στην ιστοσελίδα έχουν προστεθεί και οι ακόλουθες επιλογές: *Συμβασιούχοι Π.Δ. 164/2004 & 180/2004 και Γραπτός διαγωνισμός έτους 1998.*

- **Προκηρύξεις διαγωνισμών με διαδικασίες που διεξάγονται από το ΑΣΕΠ:** Εμφανίζεται πίνακας, κατά κλάδο και ειδικότητα, ο οποίος περιέχει αποκλειστικά τις προκηρύξεις που εκδίδονται από το ΑΣΕΠ και για τις οποίες έχουν καθοριστεί οι ημερομηνίες υποβολής των αιτήσεων. Όταν λήξει η ημερομηνία υποβολής αιτήσεων, η αντίστοιχη προκήρυξη αφαιρείται από τον πίνακα αυτό.
- **Προκηρύξεις διαγωνισμών φορέων που ελέγχονται από το ΑΣΕΠ:** Εμφανίζεται πίνακας, κατά κλάδο και ειδικότητα, όλων των προκηρύξεων φορέων που ελέγχονται από το ΑΣΕΠ και για τις οποίες δεν έχουν λήξει ή δεν έχουν καθοριστεί οι προθεσμίες υποβολής των αιτήσεων. Η ενημέρωση για τις προθεσμίες υποβολής αιτήσεων γίνεται με αποκλειστική ευθύνη των οικείων φορέων. Αξίζει να σημειωθεί ότι η συγκεκριμένη επιλογή έχει την υψηλότερη επισκεψιμότητα συγκριτικά με τις υπόλοιπες σελίδες του δικτυακού τόπου.
- **Εγκρίσεις προκηρύξεων φορέων για θέσεις τακτικού προσωπικού:** Εμφανίζεται πίνακας, κατά φθίνουσα χρονολογική σειρά βάσει της ημερομηνίας έγκρισης, ο οποίος περιέχει τα αιτήματα πλήρωσης θέσεων φορέων που εγκρίνονται από το ΑΣΕΠ (με τα ονόματα των φορέων, το σύνολο των θέσεων και τις κατηγορίες υποψηφίων που αφορούν). Μετά την έκδοση του ΦΕΚ από το Εθνικό Τυπογραφείο οι εγκρίσεις προκηρύξεων φορέων αφαιρούνται από τον πίνακα αυτό. Επισημαίνεται ότι, μετά το στάδιο έγκρισης από το ΑΣΕΠ, η δημοσίευση της προκήρυξης σε ΦΕΚ γίνεται με αποκλειστική ευθύνη των οικείων φορέων.
- **Ανακοινώσεις για θέσεις μερικής απασχόλησης:** Εμφανίζεται πίνακας, κατά έδρα-νομαρχία, φορέα και κατηγορία προσωπικού, ο οποίος περιέχει αποκλειστικά τις θέσεις μερικής απασχόλησης που εγκρίνονται από το ΑΣΕΠ (μαζί με την αντίστοιχη ημερομηνία έγκρισης). Μετά την παρέλευση εικοσαήμερου οι εγκριθείσες θέσεις αφαιρούνται από τον πίνακα αυτό.
- **Προκηρύξεις γραπτών διαγωνισμών ΑΣΕΠ:** Εμφανίζονται πληροφορίες σχετικά με προκηρύξεις γραπτών διαγωνισμών που εκδίδονται από το ΑΣΕΠ (προθεσμίες υποβολής αιτήσεων, αριθμός θέσεων κατά κλάδο και ειδικότητα, σύνδεσμοι για τα αποτελέσματα των διαγωνισμών κ.ά.).
- **Αποτελέσματα γραπτών διαγωνισμών ΑΣΕΠ:** Περιέχονται όλα τα αποτελέσματα (προσωρινά και στη συνέχεια οριστικά) των γραπτών διαγωνισμών που διεξάγονται από το ΑΣΕΠ (π.χ., γραπτός διαγωνισμός εκπαιδευτικών, 2/1Γ/2004, υπουργείου Πολιτισμού κ.ά.). Αξίζει να σημειωθεί ότι η επιλογή αυτή σε περιόδους που εκδίδονται αποτελέσματα γραπτών διαγωνισμών έχει ιδιαίτερα υψηλή επισκεψιμότητα και για αρκετά μεγάλο χρονικό διάστημα.
- **Εξέλιξη διαγωνισμών ΑΣΕΠ:** Εμφανίζονται όλες οι προκηρύξεις που εκδίδονται από το ΑΣΕΠ, ταξινομημένες σε τρεις ομάδες: (i) διαγωνισμών με σειρά προτεραιότητας· (ii) γραπτών διαγωνισμών· και (iii) διαγωνισμών ειδικού επιστημονικού προσωπικού. Έτσι, παρέχεται η δυνατότητα στους υποψηφίους να αναζητήσουν πληροφορίες για το ΦΕΚ στο οποίο δημοσιεύεται η κάθε προκήρυξη, για την προθεσμία υποβολής αιτήσεων και για την ανάρτηση των προσωρινών και οριστικών αποτελεσμάτων. Συγκεκριμένα, για όλες τις προκηρύξεις εμφανίζονται οι πίνακες οριστικών αποτελεσμάτων και ειδικά για τις προκηρύξεις γραπτών διαγωνισμών εμφανίζονται όλες οι σχετικές πληροφορίες (εξεταστικά κέντρα, εξεταστέα ύλη,

- θέματα και απαντήσεις εξετάσεων, καθώς και όλα τα προσωρινά ή οριστικά αποτελέσματα των διαγωνισμών).
- **Έντυπα υποβολής αιτήσεων:** Παρέχεται σε κάθε ενδιαφερόμενο η δυνατότητα να αναπαραγάγει τα έντυπα αιτήσεων συμμετοχής τόσο σε διαγωνισμούς που διεξάγονται από το ΑΣΕΠ όσο και σε διαγωνισμούς που διεξάγονται από φορείς και ελέγχονται από το ΑΣΕΠ.
  - **Υποδείγματα προκηρύξεων & εντύπων υποβολής αιτήσεων για διαγωνισμούς φορέων που ελέγχονται από το ΑΣΕΠ:** Περιέχονται για όλες τις κατηγορίες τα έντυπα αιτήσεων συμμετοχής σε διαγωνισμούς φορέων που ελέγχονται από το ΑΣΕΠ. Επίσης, στην επιλογή αυτή υπάρχουν στη διάθεση των ενδιαφερόμενων φορέων υποδείγματα προκηρύξεων: ΟΤΑ, δημοτικών επιχειρήσεων και σύμβασης εργασίας ιδιωτικού δικαίου αορίστου χρόνου για διάφορους φορείς.
  - **Υπόδειγμα ανακοίνωσης & εντύπου υποβολής αίτησης για διαγωνισμούς εποχικού προσωπικού:** Παρέχεται το έντυπο αίτησης συμμετοχής σε διαγωνισμούς για την πρόσληψη εποχικού προσωπικού. Επίσης, στην επιλογή αυτή υπάρχουν στη διάθεση των ενδιαφερόμενων φορέων αφενός υπόδειγμα ανακοίνωσης για την πλήρωση θέσεων εποχικού προσωπικού και αφετέρου ξεχωριστό για κάθε κατηγορία προσωπικού (ΠΕ, ΤΕ, ΔΕ, ΥΕ) **ειδικό ηλεκτρονικό πρόγραμμα για την κατάταξη των υποψηφίων**, με τις αντίστοιχες οδηγίες λειτουργίας και παραδείγματα, ώστε να διευκολυνθούν οι φορείς στην κατάρτιση των πινάκων επιλογής εποχικού προσωπικού.
  - **Υπόδειγμα ανακοίνωσης για την πρόσληψη προσωπικού σε θέσεις μερικής απασχόλησης:** Παρέχεται στους ενδιαφερόμενους φορείς υπόδειγμα ανακοίνωσης για την πρόσληψη προσωπικού με σύμβαση εργασίας ορισμένου χρόνου μερικής απασχόλησης, ειδικός πίνακας για την κατανομή των θέσεων ανά κοινωνική ομάδα και σχετικές οδηγίες.
2. Ο δικτυακός τόπος του ΑΣΕΠ δέχθηκε κατά το 2004 σχεδόν 5.000.000 επισκέψεις, αριθμός που αντιστοιχεί σε περίπου 14.000 επισκέψεις ημερησίως. Η ποσοστιαία αύξηση επισκεψιμότητας σε σύγκριση με το προηγούμενο έτος ξεπέρασε το 40%, γεγονός που επιβεβαιώνει τη σταθερά ανοδική τάση που παρατηρείται τα τελευταία χρόνια στη χρήση της ιστοσελίδας από ενδιαφερόμενους πολίτες και φορείς (αναλυτικά στατιστικά στοιχεία για το έτος 2004 καθώς και συγκριτικά στοιχεία των τριών τελευταίων ετών εμφανίζονται στον ΠΙΝΑΚΑ Β' και ΠΙΝΑΚΑ Γ' του Παραρτήματος αντίστοιχα, ενώ συνολική παρουσίαση της χρήσης της ιστοσελίδας από την έναρξη λειτουργίας της μέχρι και το 2004 γίνεται στον ΠΙΝΑΚΑ ΛΒ').
  3. Αναμένεται ότι, με την κατασκευή της δικτυακής πύλης, το ΑΣΕΠ θα βελτιώσει τον τρόπο επικοινωνίας του με τους πολίτες και τους δημόσιους φορείς, παρέχοντας μέσω υπηρεσιών αμφίδρομης επικοινωνίας αναβαθμισμένο επίπεδο εξυπηρέτησης (συμπεριλαμβανομένης και της προοπτικής για ηλεκτρονική υποβολή αιτήσεων υποψηφίων και αιτημάτων φορέων) και άμεση πρόσβαση σε όλα τα θέματα που τους ενδιαφέρουν.

### Ηλεκτρονική επικοινωνία με φορείς

Το ΑΣΕΠ, για την ταχύτερη διεκπεραίωση του έργου του, επικοινωνεί ηλεκτρονικά σε όλο και μεγαλύτερο βαθμό με δημόσιους φορείς, υπουργεία, νομικά πρόσωπα δημοσίου και ιδιωτικού δικαίου (όπως με το υπουργείο Παιδείας, το υπουργείο Εσωτερικών, Δημόσιας Διοίκησης και Αποκέντρωσης, με το Εθνικό Τυπογραφείο, τη Βουλή των Ελλήνων, το ΔΙΚΑΤΣΑ<sup>5</sup>, τη Γενική Γραμματεία Απόδημου Ελληνισμού κ.ά.), καθώς και με το σύνολο σχεδόν των ΑΕΙ της χώρας.

Ηλεκτρονικά αποστέλλονται επίσης στο σύνολο της έντυπης ελληνικής δημοσιογραφίας και σε όλα τα δημόσια και ιδιωτικά ραδιοτηλεοπτικά μέσα προς δημοσίευση, για την πληρέστερη ενημέρωση του πολίτη, όλα τα δελτία τύπου.

Το ΑΣΕΠ συνεργάζεται ηλεκτρονικά με τη βάση δεδομένων της Τράπεζας Νομικών Πληροφοριών Δικηγορικού Συλλόγου Αθηνών, καθώς επίσης και με τη βάση δεδομένων του Εθνικού Τυπογραφείου.

Όπου υπάρχει αντίστοιχη τεχνολογική υποδομή, γίνεται προσπάθεια επίλυσης θεμάτων με τη βοήθεια της ηλεκτρονικής επικοινωνίας. Η διασύνδεση με το «ΣΥΖΕΥΞΙΣ» μάλιστα, η οποία θα καταστεί εφικτή μετά την κατασκευή της δικτυακής πύλης, αναμένεται να εγκαινιάσει νέα εποχή στην επικοινωνία του ΑΣΕΠ με φορείς και υπηρεσίες του Δημοσίου.

---

<sup>5</sup> Σημειωτέον ότι το ΔΙΚΑΤΣΑ καταργήθηκε με το Ν. 3328/2005, οι δε αρμοδιότητές του περιήλθαν στον ιδρυθέντα με τον ίδιο νόμο Διεπιστημονικό Οργανισμό Αναγνώρισης Τίτλων Ακαδημαϊκών και Πληροφόρησης (Δ.Ο.Α.Τ.Α.Π.).



### III. ΔΡΑΣΤΗΡΙΟΤΗΤΑ ΤΟΥ ΑΣΕΠ ΚΑΤΑ ΤΟ ΕΤΟΣ 2004

#### A. ΣΥΝΟΛΙΚΗ ΔΡΑΣΤΗΡΙΟΤΗΤΑ

##### 1. Κατά το ημερολογιακό έτος 2004:

- εκδόθηκαν συνολικά για όλα τα είδη διαγωνισμών που διεξάγονται από το ΑΣΕΠ 27 προκηρύξεις για την πλήρωση 15.305 θέσεων (ΠΙΝΑΚΑΣ Ε' 1).
- ελέγχθηκαν συνολικά από το ΑΣΕΠ για όλα τα είδη διαγωνισμών που διεξάγονται από τους φορείς 3.810 προκηρύξεις/ανακοινώσεις και 9.120 πίνακες επιλογής τακτικού και εποχικού προσωπικού (ΠΙΝΑΚΑΣ Ε' 2), καθώς και 2 προκηρύξεις ειδικού επιστημονικού προσωπικού (ΠΙΝΑΚΑΣ ΙΕ').
- πληρώθηκαν συνολικά 6.407 θέσεις τακτικού και ειδικού επιστημονικού προσωπικού, εκ των οποίων 2.881 μέσω διαγωνισμών που διεξάγονται από το ΑΣΕΠ και 3.526 μέσω διαγωνισμών διαφόρων φορέων που ελέγχονται από το ΑΣΕΠ (ΠΙΝΑΚΑΣ Ε' 4), και 29.429 θέσεις εποχικού προσωπικού, εκ των οποίων 25.275 από διαγωνισμούς έτους 2004 (που αντιστοιχούν σε 14.919 θέσεις πλήρους απασχόλησης) και 4.154 από διαγωνισμούς παρελθόντων ετών (ΠΙΝΑΚΑΣ ΚΔ').
- εξετάστηκαν συνολικά 5.381 ενστάσεις, 145 αντιρρήσεις και 207 αιτήσεις θεραπείας υποψηφίων για όλα τα είδη διαγωνισμών (ΑΣΕΠ και φορέων), εκ των οποίων έγινε δεκτό ένα ποσοστό 12,1%, 5,5% και 4,3% αντίστοιχα· ειδικότερα για τις ενστάσεις το ποσοστό αυτό αναλύεται σε 7% για διαγωνισμούς ΑΣΕΠ και 14,3% για διαγωνισμούς φορέων (ΠΙΝΑΚΑΣ Ε' 3).
- πραγματοποιήθηκαν συνολικά 1.054 αναπληρώσεις διοριστέων/προσληπτέων (λόγω μη αποδοχής διορισμού, παραίτησης κτλ.) σε θέσεις τακτικού και ειδικού επιστημονικού προσωπικού που είχαν προκηρυχθεί μέσω διαγωνισμών ΑΣΕΠ και φορέων (ΠΙΝΑΚΑΣ Ε' 4).
- έγιναν, μετά την 2396/2004 απόφαση της Ολομέλειας του Συμβουλίου της Επικρατείας, οι απαραίτητες προπαρασκευαστικές ενέργειες ώστε να καταστεί εφικτή η ανασύνταξη των πινάκων κατάταξης των υποψηφίων του γραπτού διαγωνισμού έτους 1998 (προκήρυξη 8/1997 – ΦΕΚ 45/τ.ΑΣΕΠ/3.11.1997) και να διευκολυνθεί η αναμενόμενη υποβολή νέων συμπληρωματικών δηλώσεων προτίμησης από τους υποψηφίους που είχαν συγκεντρώσει στη γραπτή εξέταση βαθμολογία τουλάχιστον ίση με την καθορισμένη κατά κατηγορία και κλάδο βάση.
- εκδόθηκαν ειδικά έντυπα για τον έλεγχο της υπαγωγής συμβασιούχων στις ρυθμίσεις των Π.Δ. 164/2004 και 180/2004, τα οποία απεστάλησαν προς συμπλήρωση στους αρμόδιους φορείς μαζί με σχετικές οδηγίες, και έγιναν όλες οι προπαρασκευαστικές ενέργειες (καθορισμός διαδικασίας ελέγχου, δημιουργία βάσης δεδομένων κ.ά.) για την υποδοχή των δελτίων συμβασιούχων και των σχετικών κρίσεων που επρόκειτο να διαβιβαστούν στο ΑΣΕΠ (βλ. σχετικά *Λοιποί έλεγχοι που ασκούνται από το ΑΣΕΠ* [στοιχείο 1] στη σελίδα 28).

- ελέγχθηκαν (από το μήνα Νοέμβριο και μέχρι το τέλος του έτους) 267 ανακοινώσεις ισάριθμων φορέων του δημόσιου τομέα για την πλήρωση 3.919 θέσεων προσωπικού με σύμβαση εργασίας ιδιωτικού δικαίου ορισμένου χρόνου μερικής απασχόλησης, εκ των οποίων εγκρίθηκαν οι 176 (για 2.393 θέσεις), ενώ οι υπόλοιπες 91 (που αφορούσαν 1.526 θέσεις) παρέμειναν σε εκκρεμότητα, καθώς δεν ολοκληρώθηκε εντός του έτους η διαδικασία διόρθωσής τους από τους φορείς (ΠΙΝΑΚΑΣ ΚΖ').
  - συντάχθηκαν και διαβιβάστηκαν στα διοικητικά δικαστήρια και στο Συμβούλιο της Επικρατείας (σε συνεργασία με το Γραφείο Νομικού Συμβούλου του ΥΠΕΣΔΔΑ, που εκπροσωπεί το ΑΣΕΠ) εκθέσεις απόψεων για συνολικά 315 δικαστικές υποθέσεις (αιτήσεις αναστολής, ακυρώσεως, τριτανakoπές, εφέσεις και αγωγές), εκτελέστηκαν 23 αμετάκλητες δικαστικές αποφάσεις (και διατέθηκαν για διορισμό 43 αιτούντες, κατ' εφαρμογή του άρθρου 17 παρ. 17 του Ν. 2190/1994 όπως αυτό συμπληρώθηκε με το άρθρο 2 παρ. 12 του Ν. 2527/1997), απαντήθηκαν 151 ερωτήματα φορέων και πολιτών και εστάλησαν στο αρμόδιο τμήμα του ΥΠΕΣΔΔΑ προκειμένου να διαβιβαστούν στη Βουλή 35 έγγραφα σε απάντηση ερωτημάτων, αναφορών και αιτήσεων που κατατέθηκαν από βουλευτές στα πλαίσια του κοινοβουλευτικού ελέγχου (ΠΙΝΑΚΑΣ Ζ', όπου αναλυτικά στοιχεία για όλα τα παραπάνω καθώς και τις υποθέσεις που εισήχθησαν στην υπηρεσία και τις δικαστικές αποφάσεις που κοινοποιήθηκαν στο ΑΣΕΠ κατά το έτος 2004).
  - περατώθηκαν 64 επιθεωρήσεις και εκδόθηκαν πορίσματα για 42 από αυτές, εκ των οποίων 15 θετικά και 27 αρνητικά (όπως παρουσιάζονται αναλυτικά στην ενότητα *Οι Επιθεωρητές* [σελ. 33-36] και συγκεντρωτικά στο ΔΙΑΓΡΑΜΜΑ Α').
  - τέλος, το ΑΣΕΠ ανέλαβε για λογαριασμό της Εθνικής Τράπεζας της Ελλάδος, σύμφωνα με το άρθρο 10 παρ. 6 του Ν. 3051/2002, τη διενέργεια των διαδικασιών πρόσληψης 450 υπαλλήλων (διεξαγωγή εξετάσεων, επιλογή και μετάδοση θεμάτων, έκδοση αποτελεσμάτων) με πανελλήνιο γραπτό διαγωνισμό, ο οποίος διεξήχθη στις 18.12.2004 και ολοκληρώθηκε με την έκδοση των αποτελεσμάτων στις 7 Φεβρουαρίου 2005 (βλ. σχετικά *Διαδικασίες επιλογής προσωπικού μη υπαγόμενων στο ΑΣΕΠ φορέων* στη σελίδα 29).
2. Στο Παράρτημα της έκθεσης περιλαμβάνονται συνολικά 41 πίνακες, 8 γραφήματα και 5 διαγράμματα, που παρουσιάζουν τη σύσταση, τη δομή αλλά κυρίως τη δραστηριότητα του ΑΣΕΠ. Από το εποπτικό αυτό υλικό ιδιαίτερη μνεία αξίζει να γίνει:
- στον ΠΙΝΑΚΑ Δ', όπου παρουσιάζονται, ανά υπουργείο, οι θέσεις τακτικού, εποχικού και ειδικού επιστημονικού προσωπικού των οποίων οι διαδικασίες πλήρωσης ολοκληρώθηκαν εντός του 2004 από διαγωνισμούς του ΑΣΕΠ και άλλων φορέων που ελέγχονται από το ΑΣΕΠ.
  - στον ΠΙΝΑΚΑ Ε', όπου παρουσιάζονται, ανά είδος διαγωνισμού: (i) οι προκηρύξεις που εξέδωσε το ΑΣΕΠ εντός του 2004, με τον αντίστοιχο αριθμό θέσεων που προκηρύχθηκαν και αριθμό υποψηφίων που συμμετείχαν· (ii) οι προκηρύξεις/ανακοινώσεις και οι πίνακες επιλογής που ελέγχθηκαν εντός του 2004 για διαγωνισμούς επιλογής τακτικού και εποχικού προσωπικού φορέων· (iii) οι ενστάσεις, αντιρρήσεις και αιτήσεις θεραπείας υποψηφίων που εξετάστηκαν εντός του 2004 για διαγωνισμούς του ΑΣΕΠ και των φορέων· και (iv) οι προσλήψεις και οι



αναπληρώσεις θέσεων τακτικού και ειδικού επιστημονικού προσωπικού που πραγματοποιήθηκαν εντός του 2004 από διαγωνισμούς του ΑΣΕΠ και των φορέων·

- στον ΠΙΝΑΚΑ ΣΤ', όπου παρουσιάζονται για τις κατηγορίες ΠΕ, ΤΕ, ΔΕ και ΥΕ αντίστοιχα οι ειδικότητες που συγκεντρώνουν τη μεγαλύτερη ζήτηση βάσει των θέσεων που προκηρύχθηκαν εντός του 2004 με διαγωνισμούς του ΑΣΕΠ και των φορέων·
- στον ΠΙΝΑΚΑ Ι', όπου παρουσιάζονται συγκεντρωτικά, για όλους τους διαγωνισμούς ΑΣΕΠ με σειρά προτεραιότητας των οποίων διαδικασίες διεξήχθησαν εντός του 2004, τα βασικότερα στατιστικά τους στοιχεία ομαδοποιημένα ανάλογα με το στάδιο εξέλιξης στο οποίο βρίσκονταν οι διαγωνισμοί αυτοί κατά την 31.12.2004·
- στον ΠΙΝΑΚΑ ΚΔ', όπου παρουσιάζεται, ανά υπουργείο, η διάρκεια σε μήνες απασχόλησης του εποχικού προσωπικού που προσελήφθη κατά τη διάρκεια του 2004·
- στους 14 συγκεντρωτικούς πίνακες (ΚΗ' έως ΜΑ'), τα 3 γραφήματα (ΣΤ' έως Η') και τα 4 διαγράμματα (Β' έως Ε') της τελευταίας ενότητας του Παραρτήματος, όπου παρουσιάζονται σε βάθος δεκαετίας (1994-2004) στοιχεία που αφορούν σημαντικά τμήματα τόσο της δομής και λειτουργίας του ΑΣΕΠ όσο και της δραστηριότητάς του (για περισσότερες λεπτομέρειες, βλ. γενικότερα Κεφάλαιο V [σελ. 55 και εξής] και ειδικότερα την ενότητα [ΔΡΑΣΤΗΡΙΟΤΗΤΑ ΤΟΥ ΑΣΕΠ ΚΑΤΑ ΤΗ ΔΕΚΑΕΤΙΑ 1994-2004](#) [σελ. 65-67]).

### Διαδικασίες επιλογής προσωπικού που διεξάγονται από το ΑΣΕΠ

Κατά το ημερολογιακό έτος 2004 το ΑΣΕΠ:

1. **Εξέδωσε 27 συνολικά προκηρύξεις** για την πλήρωση 15.305 θέσεων. Στις προκηρύξεις αυτές ανταποκρίθηκαν 433.829<sup>6</sup> συνολικά υποψήφιοι (συγκεντρωτικοί ΠΙΝΑΚΕΣ Ε' 1, Η'). Τα στοιχεία αυτά αναλύονται ως εξής:
  - 2 προκηρύξεις γραπτών διαγωνισμών για την πλήρωση συνολικά 9.404 θέσεων με συμμετοχή 200.275 υποψηφίων (ΠΙΝΑΚΑΣ Θ'): 1 προκήρυξη για πλήρωση θέσεων διάφορων δημόσιων υπηρεσιών και νομικών προσώπων του δημόσιου τομέα (άρθρο 17 Ν. 2190/1994) και 1 προκήρυξη για πλήρωση θέσεων εκπαιδευτικών λειτουργιών πρωτοβάθμιας και δευτεροβάθμιας εκπαίδευσης (άρθρο 6 Ν. 2525/1997)·
  - 21 προκηρύξεις για την πλήρωση 5.871 συνολικά θέσεων με σειρά προτεραιότητας (άρθρο 18 Ν. 2190/1994) με συμμετοχή 233.094<sup>6</sup> υποψηφίων (ΠΙΝΑΚΕΣ ΙΑ', ΙΒ', ΙΓ')·
  - 4 προκηρύξεις για την πλήρωση 30 συνολικά θέσεων ειδικού επιστημονικού προσωπικού (άρθρο 19 Ν. 2190/1994) με συμμετοχή 460 υποψηφίων (ΠΙΝΑΚΑΣ ΙΔ').
2. **Διέθεσε για διορισμό/πρόσληψη στους οικείους φορείς συνολικά 2.881 υποψηφίους** για την πλήρωση ισάριθμων θέσεων ως εξής (συγκεντρωτικοί ΠΙΝΑΚΕΣ Δ', Ε' 4)<sup>7</sup>:
  - από διαγωνισμούς ΑΣΕΠ ΜΕ ΣΕΙΡΑ ΠΡΟΤΕΡΑΙΟΤΗΤΑΣ (ΠΙΝΑΚΕΣ Ι', ΙΑ'):

**ΔΙΟΡΙΣΤΕΟΥΣ: 2.850**

<sup>6</sup> Για τρεις από τους είκοσι έναν διαγωνισμούς με σειρά προτεραιότητας που προκηρύχθηκαν το 2004 η υποβολή υποψηφιοτήτων δεν είχε ολοκληρωθεί μέχρι το τέλος του έτους.

<sup>7</sup> Κατά το έτος 2004 δεν πραγματοποιήθηκε διάθεση διοριστέων με γραπτούς διαγωνισμούς.

- από διαγωνισμούς ΑΣΕΠ ΕΙΔΙΚΟΥ ΕΠΙΣΤΗΜΟΝΙΚΟΥ ΠΡΟΣΩΠΙΚΟΥ (ΠΙΝΑΚΑΣ ΙΔ'):
 

ΠΡΟΣΛΗΠΤΕΟΥΣ: 31
------------------

3. **Ερεύνησε 1.659 συνολικά ενστάσεις, 13 αντιρρήσεις και 85 αιτήσεις θεραπείας** κατά των πινάκων επιλογής προσωπικού για όλα τα είδη διαγωνισμών του ΑΣΕΠ (συγκεντρωτικοί ΠΙΝΑΚΕΣ Ε' 3, Ι'). Από τις 1.659 ενστάσεις έκρινε βάσιμες τις 116 (ποσοστό 7%), από τις 13 αντιρρήσεις δεν κρίθηκε βάσιμη καμία, ενώ από τις 85 αιτήσεις θεραπείας έκρινε βάσιμες τις 3 (ποσοστό 3,5%).
4. **Πραγματοποίησε 194 συνολικά αναπληρώσεις** διοριστέων/προσληπτέων σε θέσεις τακτικού και ειδικού επιστημονικού προσωπικού που είχαν προκηρυχθεί με διαγωνισμούς του ΑΣΕΠ (συγκεντρωτικός ΠΙΝΑΚΑΣ Ε' 4).
5. **Προέβη**, μετά την 2396/2004 απόφαση της Ολομέλειας του Συμβουλίου της Επικρατείας, **στις απαραίτητες προπαρασκευαστικές ενέργειες** ώστε να καταστεί εφικτή η **ανασύνταξη των πινάκων κατάταξης των υποψηφίων του γραπτού διαγωνισμού έτους 1998** (προκήρυξη 8/1997 – ΦΕΚ 45/τ.ΑΣΕΠ/3.11.1997) και να διευκολυνθεί η αναμενόμενη υποβολή νέων συμπληρωματικών δηλώσεων προτίμησης από τους υποψηφίους που είχαν συγκεντρώσει στη γραπτή εξέταση βαθμολογία τουλάχιστον ίση με την καθορισμένη κατά κατηγορία και κλάδο βάση. Ειδικότερα, τα στάδια προετοιμασίας για την κατάρτιση του νέου πανελληνίου πίνακα μπορούν να συνοψιστούν ως εξής:
  - κατάρτιση για κάθε κατηγορία προσωπικού (ΠΕ, ΤΕ, ΔΕ) ενιαίου για όλη την επικράτεια πίνακα κατάταξης, στον οποίο θα ενταχθούν κατά φθίνουσα σειρά βάσει της συνολικής τους βαθμολογίας τόσο οι αρχικώς διορισμένοι όσο και οι υποψήφιοι που είχαν συγκεντρώσει τη βαθμολογία βάσης.
  - κατάρτιση για κάθε κατηγορία προσωπικού αλφαβητικών πινάκων βαθμολογίας όλων των υποψηφίων που είχαν συγκεντρώσει τη βαθμολογία βάσης (για όσες από τις ομάδες θέσεων είχαν λάβει μέρος στο γραπτό διαγωνισμό).
  - αναθεώρηση του πίνακα θέσεων ώστε να συμπεριληφθεί για κάθε κωδικό θέσης η συνολική βαθμολογία του τελευταίου διορισθέντος και άλλα στοιχεία που θα βοηθήσουν τους υποψηφίους στην επιλογή των επιδιωκόμενων θέσεων και την ιεράρχηση των προτιμήσεών τους στις νέες δηλώσεις τους.
  - έκδοση ειδικού εντύπου συμπληρωματικής αίτησης – υπεύθυνης δήλωσης και σύνταξη ανακοίνωσης για την ενημέρωση των ενδιαφερομένων αναφορικά με τη διαδικασία και τις λεπτομέρειες ανασύνταξης των πινάκων.

#### [Διαδικασίες επιλογής προσωπικού που ελέγχονται από το ΑΣΕΠ](#)

Κατά το ημερολογιακό έτος 2004 το ΑΣΕΠ:

1. **Έλεγε** για όλα τα είδη διαγωνισμών που διεξάγονται από τους φορείς **3.810 προκηρύξεις** (ανακοινώσεις, προκειμένου για το εποχικό προσωπικό) και **9.120 πίνακες επιλογής** τακτικού και εποχικού προσωπικού, καθώς και **2 προκηρύξεις** ειδικού επιστημονικού προσωπικού (συγκεντρωτικοί ΠΙΝΑΚΕΣ Ε' 2, ΙΖ' 3, ΚΒ' 3). Το ΑΣΕΠ ελέγχει την τυπική και ουσιαστική νομιμότητα των διαδικασιών αυτών, τόσο αυτεπαγγέλτως όσο και κατόπιν ενστάσεων των υποψηφίων. Τα στοιχεία αυτά αναλύονται ως εξής:

**ΕΛΕΓΧΟΙ ΠΡΟΚΗΡΥΞΕΩΝ/ΑΝΑΚΟΙΝΩΣΕΩΝ**

- 504 προκηρύξεις αφορούσαν την πλήρωση 3.936 θέσεων τακτικού προσωπικού και κατανέμονται ως εξής (ΠΙΝΑΚΕΣ ΙΕ', ΙΖ' 2-3):
  - 380 προκηρύξεις ΟΤΑ α' βαθμού .....1.909 θέσεις
  - 64 προκηρύξεις επιχειρήσεων ΟΤΑ .....163 θέσεις
  - 2 προκηρύξεις νοσοκομείων ..... 17 θέσεις
  - 48 προκηρύξεις λοιπών Ν.Π.Δ.Δ. & Ν.Π.Ι.Δ. ....541 θέσεις
  - 10 προκηρύξεις ΔΕΚΟ .....1.306 θέσεις
- 3.306 ανακοινώσεις (προκηρύξεις) αφορούσαν την πλήρωση θέσεων εποχικού προσωπικού (ΠΙΝΑΚΕΣ ΚΒ' 2-3, ΚΓ').
- 2 προκηρύξεις αφορούσαν την πλήρωση 23 θέσεων ειδικού επιστημονικού προσωπικού (ΠΙΝΑΚΕΣ ΙΕ', ΚΣΤ').

**ΕΛΕΓΧΟΙ ΠΙΝΑΚΩΝ ΕΠΙΛΟΓΗΣ**

- 1.402 πίνακες επιλογής αφορούσαν την πλήρωση θέσεων τακτικού προσωπικού που είχαν προκηρυχθεί με 442 διαγωνισμούς φορέων (ΠΙΝΑΚΑΣ ΙΖ' 1-3)· από τους 442 διαγωνισμούς οι 435 ολοκληρώθηκαν εντός του 2004 (ΠΙΝΑΚΑΣ ΙΗ'), ενώ οι υπόλοιποι 7 βρίσκονταν κατά την 31.12.2004 σε διαδικασία προσωρινών αποτελεσμάτων (ΠΙΝΑΚΑΣ ΙΘ')<sup>8</sup>.
- 7.718 πίνακες επιλογής αφορούσαν την πλήρωση θέσεων εποχικού προσωπικού (ΠΙΝΑΚΕΣ ΚΒ' 1-3, ΚΓ').

**2. Διέθεσε για διορισμό/πρόσληψη στους οικείους φορείς συνολικά 32.955 υποψηφίους** για την πλήρωση ισάριθμων θέσεων τακτικού, εποχικού και ειδικού επιστημονικού προσωπικού ως εξής (συγκεντρωτικοί ΠΙΝΑΚΕΣ Δ', Ε' 2, Ε' 4):

- από διαδικασίες επιλογής ΤΑΚΤΙΚΟΥ ΠΡΟΣΩΠΙΚΟΥ φορέων (ΠΙΝΑΚΕΣ ΙΣΤ', ΙΗ'):
 

ΔΙΟΡΙΣΤΕΟΥΣ: 3.495

- από διαδικασίες επιλογής ΕΠΟΧΙΚΟΥ ΠΡΟΣΩΠΙΚΟΥ φορέων (ΠΙΝΑΚΕΣ ΚΑ', ΚΓ', ΚΔ'):
 

ΠΡΟΣΛΗΠΤΕΟΥΣ: 29.429

- από διαδικασίες επιλογής ΕΙΔΙΚΟΥ ΕΠΙΣΤΗΜΟΝΙΚΟΥ ΠΡΟΣΩΠΙΚΟΥ φορέων (ΠΙΝΑΚΕΣ ΚΕ', ΚΣΤ'):
 

ΠΡΟΣΛΗΠΤΕΟΥΣ: 31

**3. Ερεύνησε 3.722 συνολικά ενστάσεις** κατά των πινάκων επιλογής προσωπικού για όλα τα είδη διαγωνισμών που διεξάγονται από τους φορείς και ελέγχονται από το ΑΣΕΠ (συγκεντρωτικός ΠΙΝΑΚΑΣ Ε' 3). Από τις 3.722 ενστάσεις έκρινε βάσιμες τις 534, δηλαδή ένα ποσοστό 14,3% (έναντι αντίστοιχου ποσοστού μόνο 7% των ενστάσεων που εξετάστηκαν για διαγωνισμούς του ΑΣΕΠ).

**4. Ερεύνησε συνολικά 132 αντιρρήσεις και 122 αιτήσεις θεραπείας** υποψηφίων κατά των πινάκων επιλογής τακτικού και ειδικού επιστημονικού προσωπικού που συντάσσονται από τους φορείς και ελέγχονται από το ΑΣΕΠ (συγκεντρωτικός ΠΙΝΑΚΑΣ Ε' 3). Από τις 132 αντιρρήσεις έκρινε βάσιμες τις 8 (ποσοστό 6,1%), ενώ από τις 122 αιτήσεις θεραπείας έκρινε βάσιμες τις 6 (ποσοστό 4,9%).

<sup>8</sup> Για 477 διαγωνισμούς φορέων έτους 2004 δεν έγινε έλεγχος πινάκων μέχρι 31.12.2004, γιατί βρίσκονταν σε διαδικασία εξέλιξης (ΠΙΝΑΚΑΣ Κ').

- 5. Πραγματοποίησε 860 συνολικά αναπληρώσεις** διοριστέων/προσληπτέων σε θέσεις τακτικού και ειδικού επιστημονικού προσωπικού που είχαν προκηρυχθεί με διαγωνισμούς φορέων (συγκεντρωτικός ΠΙΝΑΚΑΣ Ε' 4).

#### Λοιποί έλεγχοι που ασκούνται από το ΑΣΕΠ

1. Όσον αφορά τον **έλεγχο** για τη διαπίστωση της υπαγωγής συμβασιούχων στις ρυθμίσεις των **Π.Δ. 164/2004** και **180/2004** περί **μετατροπής διαδοχικών συμβάσεων ορισμένου χρόνου σε αορίστου**, κατά το ημερολογιακό έτος 2004 (και συγκεκριμένα από την έναρξη ισχύος των διαταγμάτων και εξής) το ΑΣΕΠ:
  - εξέδωσε και απέστειλε στους αρμόδιους φορείς ειδικά έντυπα προς συμπλήρωση και σχετικές οδηγίες·
  - προέβη, μετά από συνεδριάσεις τόσο της Ολομέλειας όσο και υπηρεσιακών παραγόντων, στον καθορισμό της διαδικασίας ελέγχου των δελτίων συμβασιούχων και των σχετικών κρίσεων που επρόκειτο να του διαβιβαστούν και δημιούργησε βάση δεδομένων για την καταχώριση των απαιτούμενων στοιχείων, ώστε να επιταχυνθεί κατά το δυνατόν η διαδικασία ελέγχου μετά τη διαβίβαση σε αυτό των σχετικών κρίσεων·
  - διαπίστωσε ότι οι φορείς, στη συντριπτική τους πλειοψηφία, άρχισαν να διαβιβάζουν στο ΑΣΕΠ τις σχετικές κρίσεις επί των αιτημάτων συμβασιούχων μετά την παρέλευση τετραμήνου από την έναρξη ισχύος των διαταγμάτων·
  - εκτιμά ότι, αφού ολοκληρωθεί η καταγραφή των σχετικών αιτημάτων φορέων κατά το επόμενο έτος, ο συνολικός αριθμός συμβασιούχων που αιτήθηκαν την υπαγωγή τους στις ρυθμίσεις των παραπάνω Π.Δ. θα ανέρχεται σε 80.000 περίπου (70.000 για το Π.Δ. 164/2004 και 10.000 για το Π.Δ. 180/2004)<sup>9</sup>.
2. Κατά το ημερολογιακό έτος 2004 (και συγκεκριμένα από το μήνα Νοέμβριο και εξής) το ΑΣΕΠ, σύμφωνα με τις διατάξεις του **Ν. 3250/2004** (άρθρο 6 παρ. 2) **για τη μερική απασχόληση** στο Δημόσιο, στους ΟΤΑ και στα νομικά πρόσωπα δημοσίου δικαίου, **έλεγε συνολικά 267 ανακοινώσεις** που του κοινοποιήθηκαν από ισάριθμους φορείς του δημόσιου τομέα για την πλήρωση 3.919 θέσεων προσωπικού μερικής απασχόλησης και **ενέκρινε τις 176**, που αφορούσαν 2.393 θέσεις (ΠΙΝΑΚΑΣ ΚΖ'). Τα στοιχεία αυτά αναλύονται ως εξής:
  - 81 ανακοινώσεις εγκρίθηκαν χωρίς να χρειαστούν διορθωτικές παρεμβάσεις από το ΑΣΕΠ·
  - 95 ανακοινώσεις εγκρίθηκαν αφού, σύμφωνα με τις υποδείξεις του ΑΣΕΠ, εφαρμόστηκαν από τους φορείς οι αναγκαίες τροποποιήσεις·
  - 91 ανακοινώσεις (που αφορούσαν την πλήρωση 1.526 θέσεων) παρέμειναν σε εκκρεμότητα, καθώς δεν ολοκληρώθηκε εντός του έτους η διαδικασία διόρθωσής τους από τους φορείς.

<sup>9</sup> Κατά την 26<sup>η</sup> Οκτωβρίου 2005 έχουν ήδη κατατεθεί στο ΑΣΕΠ αιτήματα 2.478 φορέων για **75.629** συμβασιούχους, εκ των οποίων έχουν καταγραφεί και έχουν διανεμηθεί για έλεγχο στα πέντε Τμήματα του ΑΣΕΠ τα 1.547 (για **48.287** συμβασιούχους), ενώ έχουν ήδη εκδοθεί οριστικές αποφάσεις για 857 από αυτά (που αφορούν **20.422** συμβασιούχους). Επισημαίνεται ότι οι αποφάσεις του ΑΣΕΠ έχουν ελάχιστα διαφοροποιηθεί από τις αντίστοιχες προτάσεις των φορέων: αρνητικές προτάσεις των φορέων έχουν μετατραπεί σε θετικές αποφάσεις του ΑΣΕΠ σε ποσοστό της τάξης του **1%**, ενώ σε ποσοστό που κυμαίνεται στο **3%** έχει συμβεί το αντίστροφο (έχει δηλαδή το ΑΣΕΠ αποφανθεί αρνητικά επί θετικών κρίσεων των φορέων).

Διαδικασίες επιλογής προσωπικού μη υπαγόμενων στο ΑΣΕΠ φορέων

Σύμφωνα με το άρθρο 10 παρ. 6 του Ν. 3051/2002, το ΑΣΕΠ μπορεί, αποδεχόμενο σχετικό αίτημα μη υπαγόμενων σε αυτό φορέων, να διενεργήσει αυτό τις διαδικασίες πρόσληψης προσωπικού για λογαριασμό τους, υπό την προϋπόθεση ότι οι ενδιαφερόμενοι φορείς θα αναλάβουν την απόδοση των σχετικών δαπανών.

Σε αυτό το πλαίσιο αναφοράς, κατά το ημερολογιακό έτος 2004 το ΑΣΕΠ ανέλαβε για λογαριασμό της Εθνικής Τράπεζας της Ελλάδος –η οποία, για την κάλυψη αναγκών των μονάδων του δικτύου της, προκήρυξε στις 5 Νοεμβρίου 2004 πανελλήνιο γραπτό διαγωνισμό για την πρόσληψη 450 υπαλλήλων κλάδου κύριου προσωπικού– τη διεξαγωγή των εξετάσεων σε τρία μαθήματα, την επιλογή και μετάδοση των θεμάτων, καθώς και την έκδοση των αποτελεσμάτων. Ο διαγωνισμός διεξήχθη στις 18 Δεκεμβρίου 2004 με τη συμμετοχή 68.000 από τους 112.000 υποψηφίους που είχαν υποβάλει αίτηση συμμετοχής, ενώ η διαβίβαση των αποτελεσμάτων στην Εθνική Τράπεζα της Ελλάδος πραγματοποιήθηκε από το ΑΣΕΠ στις 7 Φεβρουαρίου 2005.

**B. ΔΡΑΣΤΗΡΙΟΤΗΤΑ ΤΩΝ ΟΡΓΑΝΩΝ ΤΟΥ ΣΩΜΑΤΟΣ**Η Μείζων Ολομέλεια

Κατά το ημερολογιακό έτος 2004 η Μείζων Ολομέλεια συνήλθε 29 φορές και εξέδωσε 29 αποφάσεις. Ειδικότερα:

- με την υπ' αριθμ. **1** προήχθησαν στο βαθμό του Γενικού Διευθυντή οι Ευτύχιος Μπαμπαράμος και Ευστάθιος Σεμιτέλος·
- με την υπ' αριθμ. **2** συγκροτήθηκε η Κεντρική Επιτροπή του γραπτού διαγωνισμού για την πλήρωση θέσεων προσωπικού κατηγοριών ΠΕ και ΤΕ του υπουργείου Πολιτισμού (προκήρυξη 22/1Γ/2003 – ΦΕΚ 556/τ.ΑΣΕΠ/23.10.2003)·
- με την υπ' αριθμ. **3** έγινε εισήγηση προς τους υπουργούς Εσωτερικών, Δημόσιας Διοίκησης & Αποκέντρωσης και Οικονομίας & Οικονομικών για τον καθορισμό της αποζημίωσης μελών επιτροπών για διαγωνισμούς γραπτούς, με σειρά προτεραιότητας και επιλογής ειδικού επιστημονικού προσωπικού·
- με την υπ' αριθμ. **4** αποφασίστηκε ότι ορθώς εφαρμόστηκε από το Γ' Τμήμα η προθεσμία του άρθρου 17 παρ. 12 του Ν. 2190/1994, όπως συμπληρώθηκε μεταγενεστέρως, κατά τη διαδικασία επιλογής υποψηφίων της προκήρυξης 14/11Κ/2001 (ΦΕΚ 235/τ.ΑΣΕΠ/2.7.2001)·
- με την υπ' αριθμ. **5** έγινε δεκτό ότι για την κατάληψη θέσεων ειδικότητας ιχθυολογίας οι υποψήφιοι που είναι κάτοχοι πτυχίων ή διπλωμάτων ομώνυμων ή ταυτόσημων κατά περιεχόμενο ειδικότητας κατατάσσονται στον κύριο πίνακα κατάταξης, εφόσον διαθέτουν και τα λοιπά προσόντα, οι δε κάτοχοι πτυχίων ή διπλωμάτων ΑΕΙ άλλων ειδικοτήτων κατατάσσονται στον επικουρικό πίνακα, εφόσον διαθέτουν τα απαιτούμενα λοιπά προσόντα·
- με την υπ' αριθμ. **6** ερμηνεύτηκαν οι διατάξεις του προσοντολογίου (Π.Δ. 50/2001 όπως ισχύει) αναφορικά με την αναγνώριση τίτλων και πιστοποιητικών γλωσσομάθειας·

- με την υπ' αριθμ. **7** εκφράστηκε η ευχή περί απονομής στο Βασίλειο Ανδρονόπουλο του τίτλου του επίτιμου Αντιπροέδρου του ΑΣΕΠ·
- με τις υπ' αριθμ. **8** και **9** προτάθηκαν προς μετάταξη στη Γραμματεία του ΑΣΕΠ οι αποσπασμένοι σε αυτό υπάλληλοι Μαρία Δρακούλη, Γεώργιος Καλαϊτζίδης, Όλγα Κλουβάτου και Μαρία Βασιλάκη·
- με την υπ' αριθμ. **10** εκδόθηκε ανακοίνωση για μετάταξη σε θέσεις της Γραμματείας του ΑΣΕΠ υπαλλήλων από το δημόσιο και τον ευρύτερο δημόσιο τομέα·
- με την υπ' αριθμ. **11** συγκροτήθηκε η Κεντρική Επιτροπή του γραπτού διαγωνισμού για την πλήρωση θέσεων προσωπικού διάφορων δημόσιων υπηρεσιών και νομικών προσώπων δημοσίου δικαίου (προκήρυξη 2/1Γ/2004 – ΦΕΚ 4/τ.ΑΣΕΠ/22.1.2004)·
- με την υπ' αριθμ. **12** έγινε πρόταση προς τον υπουργό Εσωτερικών, Δημόσιας Διοίκησης & Αποκέντρωσης για τροποποιήσεις διατάξεων της υπ' αριθμ. ΔΙΠΠ/Φ.ΑΣΕΠ 1 / οικ. 5912 / 12.3.1998 κανονιστικής απόφασης που προβλέπεται στο άρθρο 17 παρ. 2 του Ν. 2190/1994 όπως συμπληρώθηκε μεταγενεστέρως·
- με την υπ' αριθμ. **13** ερμηνεύτηκε η διάταξη του άρθρου 2 παρ. 5 του Ν. 3260/2004, που αναφέρεται στη διενέργεια κληρώσεων μεταξύ ισοβαθμούντων υποψηφίων·
- με την υπ' αριθμ. **14** ερμηνεύτηκαν οι διατάξεις του άρθρου 1 παρ. 1 του Ν. 2527/1997 (όπως συμπληρώθηκε με το άρθρο 10 παρ. 7 του Ν. 2839/2000), του άρθρου 9 παρ. 12 του Ν. 2623/1999 και του άρθρου 27 παρ. 6 του Ν. 3013/2002, που αναφέρονται στις προϋποθέσεις υπό τις οποίες οι φορείς έχουν τη δυνατότητα να προβαίνουν σε προσλήψεις υποψηφίων από τους προσωρινούς πίνακες κατάταξης·
- με την υπ' αριθμ. **15** έγινε κλήρωση μελών του ΑΣΕΠ για τη συμμετοχή τους στην τριμελή επιτροπή επιλογής υποψηφίων για την πλήρωση θέσεων του κλάδου ΔΕ Φύλαξης καταστημάτων κράτησης·
- με την υπ' αριθμ. **16** αποφασίστηκε ότι αρμόδια λειτουργικά όργανα του ΑΣΕΠ για τον έλεγχο των κρίσεων των υπηρεσιακών συμβουλίων και λοιπών οργάνων εξομοιούμενων προς αυτά κατά το άρθρο 11 παρ. 2 του Π.Δ. 164/2004 είναι τα Τμήματα του ΑΣΕΠ·
- με την υπ' αριθμ. **17** η Ολομέλεια γνωμοδότησε επί θεμάτων αρμοδιότητας του ΑΣΕΠ ενόψει των διατάξεων των άρθρων 103 και 118 του Συντάγματος·
- με την υπ' αριθμ. **18** ερμηνεύτηκε η διάταξη του άρθρου 12 παρ. 3 του Ν. 3230/2004, με την οποία καταργήθηκε η υποχρέωση των υποψηφίων, βάσει προκηρύξεων μεταγενέστερων της έναρξης ισχύος του, να προσκομίζουν βεβαιώσεις της Επιθεώρησης Εργασίας ως πρόσθετο στοιχείο προς απόδειξη της εμπειρίας·
- με την υπ' αριθμ. **19** αποφασίστηκε ότι το ΑΣΕΠ δεν επιλαμβάνεται προκαταβολικά του ζητήματος των τίτλων και πιστοποιητικών γλωσσομάθειας που πρόκειται να εκδοθούν στο μέλλον·
- με την υπ' αριθμ. **20** απερρίφθη αίτημα της Ελληνικής Αεροπορικής Βιομηχανίας περί ανακλήσεως της υπ' αριθμ. 569/2004 απόφασης του Δ' Τμήματος του ΑΣΕΠ·
- με την υπ' αριθμ. **21** ερμηνεύτηκαν οι διατάξεις του άρθρου 17 παρ. 12-13 του Ν. 2190/1994 (όπως συμπληρώθηκαν και αντικαταστάθηκαν μεταγενεστέρως) που αφορούν την αντικατάσταση υποψηφίου ο οποίος δεν αποδέχεται το διορισμό, έχει κώλυμα διορισμού ή παραιτείται από αυτόν·

- με την υπ' αριθμ. **22** εγκρίθηκε η ετήσια έκθεση του ΑΣΕΠ για το 2003·
- με την υπ' αριθμ. **23** ερμηνεύτηκαν οι διατάξεις του άρθρου 17 του Ν. 2190/1994 που έχουν προστεθεί με το άρθρο 2 παρ. 2 του Ν. 2527/1997 και αναφέρονται στην εκτέλεση αμετάκλητων αποφάσεων του Διοικητικού Εφετείου·
- με την υπ' αριθμ. **24** ερμηνεύτηκαν οι σχετικές διατάξεις του Συντάγματος, του Ν. 2190/1994 και άλλων νόμων και η Ολομέλεια γνωμοδότησε ότι οι εταιρείες «ΘΡΙΑΣΙΟ Α.Ε.», θυγατρική του ΟΣΕ, και «ΟΠΑΠ Παροχής Υπηρεσιών Α.Ε.», θυγατρική του ΟΠΑΠ, υποχρεούνται να προσλαμβάνουν το προσωπικό τους με το σύστημα προσλήψεων του ΑΣΕΠ, με τις προβλεπόμενες ή διατηρούμενες εξαιρέσεις·
- με την υπ' αριθμ. **25** συγκροτήθηκε η Κεντρική Επιτροπή του γραπτού διαγωνισμού για την πρόσληψη υπαλλήλων κλάδου κύριου προσωπικού, αποφοίτων κατ' ελάχιστον δευτεροβάθμιας εκπαίδευσης, στην Εθνική Τράπεζα της Ελλάδος·
- με την υπ' αριθμ. **26** έγινε εκ νέου επιλογή στο βαθμό Γενικού Διευθυντή των Ευτύχιου Μπαμπαραμού και Ευστάθιου Σεμιτέλου, βάσει του Ν. 3260/2004·
- με τις υπ' αριθμ. **27** και **29** κρίθηκαν οι υποψήφιοι προς μετάταξη για πλήρωση θέσεων στη Γραμματεία του ΑΣΕΠ·
- με την υπ' αριθμ. **28** κρίθηκε, κατά πλειοψηφία, ότι η ενασχόληση υποψηφίων ως δικηγόρων ή ασκούμενων δικηγόρων συνιστά εμπειρία για θέσεις του κλάδου ΠΕ Διοικητικού-Οικονομικού.

### Η Ελάσσων Ολομέλεια

Κατά το ημερολογιακό έτος 2004 η Ελάσσων Ολομέλεια εξέδωσε 19 αποφάσεις. Από αυτές:

- οι **5** αφορούν έλεγχο δικαιολογητικών και έρευνα ενστάσεων που παραπέμφθηκαν στην Ελάσσωνα Ολομέλεια κατόπιν αποφάσεων Τμημάτων·
- οι **8** αφορούν εξέταση αιτήσεων θεραπείας ή αντιρρήσεων που παραπέμφθηκαν στην Ελάσσωνα Ολομέλεια κατόπιν αποφάσεων Τμημάτων·
- η **1** αφορά αναπλήρωση θέσεως κατόπιν παραπομπής με απόφαση Τμήματος·
- οι **4** αφορούν ορισμό βαθμολογητών γραπτών διαγωνισμών βάσει των 22/1Γ/2003 και 2/1Γ/2004 προκηρύξεων του ΑΣΕΠ·
- η **1** αφορά την αποδοχή αιτήματος της Εθνικής Τράπεζας της Ελλάδος για τη διοργάνωση και διεξαγωγή από το ΑΣΕΠ γραπτού διαγωνισμού για την πρόσληψη 450 υπαλλήλων δευτεροβάθμιας εκπαίδευσης.

Από τις ανωτέρω αποφάσεις σημαντικά θέματα που αντιμετώπισε το ΑΣΕΠ επέλυσαν οι ακόλουθες:

- η υπ' αριθμ. **3**, με την οποία λύθηκαν θέματα έκτασης της δικαιοδοσίας της επιτροπής των ΕΛΤΑ που είχε καλέσει σε συνέντευξη υποψηφίους βάσει της προκήρυξης 2/2002 (ΦΕΚ 187/τ.ΑΣΕΠ/25.6.2002)·
- η υπ' αριθμ. **4**, με την οποία έγινε δεκτό ότι η αναγνώριση του χρόνου υποτροφίας μεταπτυχιακού φοιτητή και ως χρόνου προϋπηρεσίας σε περίπτωση διορισμού του στο δημόσιο τομέα δεν επέχει συγχρόνως χαρακτηρισμό της προϋπηρεσίας αυτής και ως χρόνου εμπειρίας σε καθήκοντα ή έργα που αναφέρονται σε προκήρυξη για την πρόσληψη προσωπικού·

- η υπ' αριθμ. **6**, με την οποία έγινε δεκτό ότι η απασχόληση υποψηφίου ως «βοηθού λογιστή» χωρίς προσκόμιση άλλων στοιχείων βαθμολογείται μεν, εφόσον είναι σε καθήκοντα ή έργα συναφή με το αντικείμενο του τίτλου σπουδών και το αντικείμενο της προς πλήρωση θέσης (άρθρο 8 παρ. 2Α Ν. 3051/2002), αλλά δεν αποδεικνύει την απαιτούμενη εξειδικευμένη εμπειρία στη διαχείριση εθνικών και κοινοτικών επενδυτικών προγραμμάτων·
- η υπ' αριθμ. **7**, με την οποία έγινε δεκτό ότι η συμπλήρωση εντύπου αίτησης διαφορετικής κατηγορίας δεν συνιστά παράβαση ουσιώδους όρου της προκήρυξης, εάν από το έντυπο που χρησιμοποιήθηκε προκύπτουν όλα τα στοιχεία για την κατάταξη του υποψηφίου στις θέσεις που δήλωσε·
- η υπ' αριθμ. **8**, με την οποία έγινε δεκτό ότι ο τρόπος και τα μέσα απόδειξης της εμπειρίας ορίζονται περιοριστικά στο ισχύον προσοντολόγιο·
- η υπ' αριθμ. **11**, με την οποία έγινε δεκτό ότι η Επιθεώρηση Εργασίας βεβαιώνει το είδος της παρασχεθείσας εργασίας και, εάν υπάρχει διαφορά ως προς το χρόνο της πραγματικής απασχόλησης, κατисχύει ο χρόνος που αναγράφεται στη βεβαίωση του ασφαλιστικού φορέα ή προκύπτει από το βιβλιάριο ενσήμων·
- η υπ' αριθμ. **12**, με την οποία έγινε δεκτό ότι η ανάρτηση ανακοίνωσης από το φορέα προς υποβολή αιτήσεων συμμετοχής με λανθασμένη προθεσμία δημιουργεί σύγχυση και παραπλάνηση στους υποψηφίους·
- η υπ' αριθμ. **13**, με την οποία κρίθηκε το θέμα της απόδειξης της εμπειρίας ελεύθερου επαγγελματία·
- η υπ' αριθμ. **15**, με την οποία κρίθηκε το θέμα της απόδειξης της εμπειρίας βάσει μη επικυρωμένων δικαιολογητικών και υπεύθυνης δήλωσης·
- η υπ' αριθμ. **17**, με την οποία κρίθηκε το θέμα της απόδειξης της γνώσης ξένης γλώσσας·
- η υπ' αριθμ. **18**, με την οποία κρίθηκε ο τρόπος απόδειξης της εμπειρίας σε μηχανογραφημένο λογιστήριο·
- η υπ' αριθμ. **19**, με την οποία ερμηνεύτηκαν οι διατάξεις των νόμων 860/1979 και 1910/1944 περί πολυτέκνων και τέκνων πολυτέκνων ως προς τις προϋποθέσεις διατήρησης της ιδιότητάς τους μετά το θάνατο των γονέων τους.

### Τα Τμήματα

Κατά το ημερολογιακό έτος 2004 τα πέντε Τμήματα του ΑΣΕΠ εξέδωσαν 1.811 αποφάσεις. Από αυτές:

1. Οι **834** αφορούν έλεγχο νομιμότητας (τυπικής και ουσιαστικής) των πινάκων διοριστέων και έρευνα ενστάσεων υποψηφίων, από τις οποίες:
  - **3** αφορούν διαδικασίες πρόσληψης με γραπτούς διαγωνισμούς (άρθρο 17 Ν. 2190/1994)·
  - **196** αφορούν διαδικασίες πρόσληψης με σειρά προτεραιότητας βάσει αντικειμενικών κριτηρίων (άρθρο 18 Ν. 2190/1994)·
  - **8** αφορούν διαδικασίες πρόσληψης ειδικού επιστημονικού προσωπικού (άρθρο 19 Ν. 2190/1994)·
  - **607** αφορούν έλεγχο πινάκων φορέων που διενεργούν οι ίδιοι τις διαδικασίες πρόσληψης υπό τον έλεγχο του ΑΣΕΠ (άρθρο 1 παρ. 3 Ν. 2527/1997)·
  - **20** αφορούν νοσηλευτικό προσωπικό (άρθρο 24 παρ. 2 Ν. 2716/1999).



2. Οι **151** αφορούν έρευνα αντιρρήσεων μη επιλεγέντων για διορισμό υποψηφίων κατά την ανωτέρω, υπό στοιχείο 1 διαδικασία.
3. Οι **161** αφορούν έρευνα αιτήσεων θεραπείας μη επιλεγέντων για διορισμό υποψηφίων κατά την ανωτέρω, υπό στοιχείο 1 διαδικασία.
4. Οι **644** αφορούν έλεγχο νομιμότητας (τυπικής και ουσιαστικής) των πινάκων διοριστέων σε αναπλήρωση εκείνων που δεν αποδέχτηκαν το διορισμό τους ή παραιτήθηκαν μετά από αυτόν, καθώς και την πλήρωση κενών θέσεων με τη διαδικασία των όμορων νομαρχιών, από τις οποίες:
  - **4** αφορούν διαδικασίες πρόσληψης με γραπτούς διαγωνισμούς (άρθρο 17 Ν. 2190/1994)·
  - **274** αφορούν διαδικασίες πρόσληψης με σειρά προτεραιότητας βάσει αντικειμενικών κριτηρίων (άρθρο 18 Ν. 2190/1994)·
  - **8** αφορούν διαδικασίες πρόσληψης ειδικού επιστημονικού προσωπικού (άρθρο 19 Ν. 2190/1994)·
  - **279** αφορούν αναπληρώσεις διοριστέων σε φορείς που διενεργούν οι ίδιοι τις διαδικασίες πρόσληψης υπό τον έλεγχο του ΑΣΕΠ (άρθρο 1 παρ. 3 Ν. 2527/1997)·
  - **79** αφορούν νοσηλευτικό προσωπικό (άρθρο 24 παρ. 2 Ν. 2716/1999).
5. Οι **21** αφορούν εκτέλεση αποφάσεων διοικητικών δικαστηρίων.

### Οι Επιθεωρητές

Κατ' εφαρμογή των διατάξεων των άρθρων 8 και 21 του Ν. 2190/1994, όπως ισχύουν, και του άρθρου 32 του Ν. 2508/1997, κατά το ημερολογιακό έτος 2004 περατώθηκαν, κατόπιν καταγγελιών και αυτεπάγγελτου ελέγχου, εξήντα τέσσερις (64) επιθεωρήσεις σε ισάριθμους φορείς. Οι **σαράντα δύο (42)** από αυτές, για τις οποίες κρίθηκε απαραίτητη η σύνταξη πορισματικής έκθεσης, διενεργήθηκαν στους εξής φορείς (με το παρακάτω περιγραφόμενο αντικείμενο και τα αντίστοιχα αποτελέσματα):

Α/Α	ΕΛΕΓΧΟΣ	ΕΛΕΓΧΟΜΕΝΟΣ ΦΟΡΕΑΣ	ΑΝΤΙΚΕΙΜΕΝΟ ΕΠΙΘΕΩΡΗΣΗΣ	ΠΟΡΙΣΜΑ (παράπτωμα)
1.	Αυτεπάγγελτος	Δήμος Σκοπέλου	Καθυστέρηση ολοκλήρωσης διαδικασίας βάσει της προκήρυξης 1/2002 (ΦΕΚ 236/31.7.02) (άρθρο 18 Ν. 2190/1994)	ΘΕΤΙΚΟ (μόνο πειθαρχικό)
2.	Αυτεπάγγελτος	Δημοτική Επιχείρηση Ανάπτυξης Δελβινακίου (Δ.Ε.Α.ΔΕ.)	Καθυστέρηση ολοκλήρωσης διαδικασίας βάσει της προκήρυξης 1/2001 (ΦΕΚ 450/22.10.01) (άρθρο 18 Ν. 2190/1994)	ΘΕΤΙΚΟ (μόνο πειθαρχικό)
3.	Αυτεπάγγελτος	Ελληνικά Τουριστικά Ακίνητα (υποκατάστημα Αιδηψού)	Τήρηση διαδικασίας – μη αποστολή πινάκων κατάταξης (άρθρο 21 Ν. 2190/1994)	ΘΕΤΙΚΟ (μόνο πειθαρχικό)
4.	Κατόπιν καταγγελίας	Δημοτική Επιχείρηση Ανάπτυξης Ξάνθης	Παράνομες προσλήψεις (άρθρο 21 Ν. 2190/1994)	ΘΕΤΙΚΟ (μόνο πειθαρχικό)
5.	Κατόπιν καταγγελίας	Δήμος Σούδας (νομού Χανίων)	Παράνομες προσλήψεις (άρθρο 21 Ν. 2190/1994)	ΘΕΤΙΚΟ
6.	Κατόπιν καταγγελίας	Δήμος Χανίων	Παράνομες προσλήψεις (άρθρο 21 Ν. 2190/1994)	ΘΕΤΙΚΟ
7.	Κατόπιν καταγγελίας	Δήμος Λάρισας & 5 Ν.Π.Δ.Δ.	Μετατροπή συμβάσεων ορισμένου χρόνου σε αορίστου (άρθρο 17 Ν. 2839/2000)	ΘΕΤΙΚΟ

Α/Α	ΕΛΕΓΧΟΣ	ΕΛΕΓΧΟΜΕΝΟΣ ΦΟΡΕΑΣ	ΑΝΤΙΚΕΙΜΕΝΟ ΕΠΙΘΕΩΡΗΣΗΣ	ΠΟΡΙΣΜΑ (παράπτωμα)
8.	Κατόπιν καταγγελίας	Ν.Π.Ι.Δ.-Δ.Ε.Υ.Α.-Δ.Ε.Π.Α. Ληλαντίων Εύβοιας	Μετατροπή συμβάσεων ορισμένου χρόνου σε αορίστου (άρθρο 17 Ν. 2839/2000)	ΘΕΤΙΚΟ (μόνο πειθαρχικό)
9.	Κατόπιν καταγγελίας	Δημοτικό Γηροκομείο Χανίων	Παράνομες προσλήψεις με συμβάσεις έργου (άρθρο 6 Ν. 2527/1997)	ΘΕΤΙΚΟ
10.	Κατόπιν καταγγελίας	Δ' ΚΑΠΗ Δήμου Χανίων	Παράνομες προσλήψεις με συμβάσεις έργου (άρθρο 6 Ν. 2527/1997)	ΘΕΤΙΚΟ
11.	Κατόπιν καταγγελίας	Ε' ΚΑΠΗ Δήμου Χανίων	Παράνομες προσλήψεις με συμβάσεις έργου (άρθρο 6 Ν. 2527/1997)	ΘΕΤΙΚΟ
12.	Κατόπιν καταγγελίας	Οργανισμός Δημοτικής Κοινωνικής Πολιτικής (Ο.ΔΗ.ΚΟΙ.Π.) Δ. Χανίων	Παράνομες προσλήψεις με συμβάσεις έργου (άρθρο 6 Ν. 2527/1997)	ΘΕΤΙΚΟ
13.	Κατόπιν καταγγελίας	Σύνδεσμος Ύδρευσης ΟΤΑ Ζακύνθου	Παράνομες προσλήψεις με συμβάσεις έργου (άρθρο 6 Ν. 2527/1997)	ΘΕΤΙΚΟ
14.	Κατόπιν καταγγελίας	Δημοτική Επιχείρηση Λουτρών Σιδηροκάστρου Σερρών	Παράνομες προσλήψεις με συμβάσεις έργου (άρθρο 6 Ν. 2527/1997)	ΘΕΤΙΚΟ
15.	Κατόπιν καταγγελίας	Δ.Ε.Υ.Α. Καλύμνου	Παράνομες δίμηνες συμβάσεις (άρθρο 14 παρ. 2 περ. κ' Ν. 2190/1994)	ΘΕΤΙΚΟ
16.	Αυτεπάγγελτος	Γενική Γραμματεία Αθλητισμού	Νομιμότητα προσλήψεων με βάση το Ν. 2947/2001	ΑΡΝΗΤΙΚΟ
17.	Αυτεπάγγελτος	Εθνική Πινακοθήκη – Μουσείο Αλ. Σούτσου & Παράρτημα Εθνικής Πινακοθήκης Ναυπλίου	Νομιμότητα προσλήψεων με βάση το Ν. 2947/2001	ΑΡΝΗΤΙΚΟ
18.	Αυτεπάγγελτος	Ελληνική Ολυμπιακή Επιτροπή	Νομιμότητα προσλήψεων με βάση το Ν. 2947/2001	ΑΡΝΗΤΙΚΟ
19.	Αυτεπάγγελτος	Μουσείο Ελληνικής Τέχνης	Νομιμότητα προσλήψεων με βάση το Ν. 2947/2001	ΑΡΝΗΤΙΚΟ
20.	Αυτεπάγγελτος	ΟΑΚΑ	Νομιμότητα προσλήψεων με βάση το Ν. 2947/2001	ΑΡΝΗΤΙΚΟ
21.	Αυτεπάγγελτος	Υπουργείο Πολιτισμού	Νομιμότητα προσλήψεων με βάση το Ν. 2947/2001	ΑΡΝΗΤΙΚΟ
22.	Αυτεπάγγελτος	Νομαρχιακή Επιτροπή Λαϊκής Επιμόρφωσης Αθηνών	Μετατροπή συμβάσεων ορισμένου χρόνου σε αορίστου (άρθρο 17 Ν. 2839/2000)	ΑΡΝΗΤΙΚΟ
23.	Κατόπιν καταγγελίας	Εθνικό Θέατρο	Παράνομες προσλήψεις με σύμβαση ορισμένου χρόνου (άρθρα 14 και 21 Ν. 2190/1994)	ΑΡΝΗΤΙΚΟ
24.	Κατόπιν καταγγελίας	Αριστοτέλειο Πανεπιστήμιο Θεσσαλονίκης	Μετατροπή συμβάσεων ορισμένου χρόνου σε αορίστου (άρθρο 17 Ν. 2839/2000)	ΑΡΝΗΤΙΚΟ
25.	Κατόπιν καταγγελίας	Γεωπονικό Πανεπιστήμιο Αθηνών	Μετατροπή συμβάσεων ορισμένου χρόνου σε αορίστου (άρθρο 17 Ν. 2839/2000)	ΑΡΝΗΤΙΚΟ

Α/Α	ΕΛΕΓΧΟΣ	ΕΛΕΓΧΟΜΕΝΟΣ ΦΟΡΕΑΣ	ΑΝΤΙΚΕΙΜΕΝΟ ΕΠΙΘΕΩΡΗΣΗΣ	ΠΟΡΙΣΜΑ (παράπτωμα)
26.	Κατόπιν καταγγελίας	Δημοκρίτειο Πανεπιστήμιο Θράκης	Μετατροπή συμβάσεων ορισμένου χρόνου σε αορίστου (άρθρο 17 Ν. 2839/2000)	ΑΡΝΗΤΙΚΟ
27.	Κατόπιν καταγγελίας	Εθνικό και Καποδιστριακό Πανεπιστήμιο Αθηνών	Μετατροπή συμβάσεων ορισμένου χρόνου σε αορίστου (άρθρο 17 Ν. 2839/2000)	ΑΡΝΗΤΙΚΟ
28.	Κατόπιν καταγγελίας	Εθνικό Μετσόβειο Πολυτεχνείο	Μετατροπή συμβάσεων ορισμένου χρόνου σε αορίστου (άρθρο 17 Ν. 2839/2000)	ΑΡΝΗΤΙΚΟ
29.	Κατόπιν καταγγελίας	Ελληνικό Ανοικτό Πανεπιστήμιο	Μετατροπή συμβάσεων ορισμένου χρόνου σε αορίστου (άρθρο 17 Ν. 2839/2000)	ΑΡΝΗΤΙΚΟ
30.	Κατόπιν καταγγελίας	Ιόνιο Πανεπιστήμιο	Μετατροπή συμβάσεων ορισμένου χρόνου σε αορίστου (άρθρο 17 Ν. 2839/2000)	ΑΡΝΗΤΙΚΟ
31.	Κατόπιν καταγγελίας	Οικονομικό Πανεπιστήμιο Αθηνών	Μετατροπή συμβάσεων ορισμένου χρόνου σε αορίστου (άρθρο 17 Ν. 2839/2000)	ΑΡΝΗΤΙΚΟ
32.	Κατόπιν καταγγελίας	Πάντειο Πανεπιστήμιο Κοινωνικών και Πολιτικών Επιστημών	Μετατροπή συμβάσεων ορισμένου χρόνου σε αορίστου (άρθρο 17 Ν. 2839/2000)	ΑΡΝΗΤΙΚΟ
33.	Κατόπιν καταγγελίας	Χαροκόπειο Πανεπιστήμιο	Μετατροπή συμβάσεων ορισμένου χρόνου σε αορίστου (άρθρο 17 Ν. 2839/2000)	ΑΡΝΗΤΙΚΟ
34.	Κατόπιν καταγγελίας	Ανώτατη Σχολή Καλών Τεχνών	Μετατροπή συμβάσεων ορισμένου χρόνου σε αορίστου (άρθρο 17 Ν. 2839/2000)	ΑΡΝΗΤΙΚΟ
35.	Κατόπιν καταγγελίας	Πανεπιστήμιο Αιγαίου	Μετατροπή συμβάσεων ορισμένου χρόνου σε αορίστου (άρθρο 17 Ν. 2839/2000)	ΑΡΝΗΤΙΚΟ
36.	Κατόπιν καταγγελίας	Πανεπιστήμιο Θεσσαλίας	Μετατροπή συμβάσεων ορισμένου χρόνου σε αορίστου (άρθρο 17 Ν. 2839/2000)	ΑΡΝΗΤΙΚΟ
37.	Κατόπιν καταγγελίας	Πανεπιστήμιο Ιωαννίνων	Μετατροπή συμβάσεων ορισμένου χρόνου σε αορίστου (άρθρο 17 Ν. 2839/2000)	ΑΡΝΗΤΙΚΟ
38.	Κατόπιν καταγγελίας	Πανεπιστήμιο Κρήτης	Μετατροπή συμβάσεων ορισμένου χρόνου σε αορίστου (άρθρο 17 Ν. 2839/2000)	ΑΡΝΗΤΙΚΟ
39.	Κατόπιν καταγγελίας	Πολυτεχνείο Κρήτης	Μετατροπή συμβάσεων ορισμένου χρόνου σε αορίστου (άρθρο 17 Ν. 2839/2000)	ΑΡΝΗΤΙΚΟ
40.	Κατόπιν καταγγελίας	Πανεπιστήμιο Μακεδονίας Οικονομικών και Κοινωνικών Επιστημών	Μετατροπή συμβάσεων ορισμένου χρόνου σε αορίστου (άρθρο 17 Ν. 2839/2000)	ΑΡΝΗΤΙΚΟ
41.	Κατόπιν καταγγελίας	Πανεπιστήμιο Πατρών	Μετατροπή συμβάσεων ορισμένου χρόνου σε αορίστου (άρθρο 17 Ν. 2839/2000)	ΑΡΝΗΤΙΚΟ
42.	Κατόπιν καταγγελίας	Πανεπιστήμιο Πειραιώς	Μετατροπή συμβάσεων ορισμένου χρόνου σε αορίστου (άρθρο 17 Ν. 2839/2000)	ΑΡΝΗΤΙΚΟ

Τα συνολικά δεκαπέντε (15) θετικά πορίσματα εστάλησαν στον υπουργό Εσωτερικών, Δημόσιας Διοίκησης και Αποκέντρωσης, στον αρμόδιο κατά περίπτωση υπουργό, στον αρμόδιο κατά περίπτωση γενικό γραμματέα της περιφέρειας και (με εξαίρεση τους φορείς υπ' αριθμ. 1, 2, 3, 4 και 8) στον αρμόδιο κατά τόπο εισαγγελέα πλημμελειοδικών, γιατί κρίθηκε ότι στις περιπτώσεις αυτές στοιχειοθετούνται αξιόποινες πράξεις.

Ο συνολικός αριθμός των επιθεωρήσεων που περατώθηκαν εντός του 2004 παρουσιάζεται με τη μορφή δένδροδιαγράμματος στο Παράρτημα (ΔΙΑΓΡΑΜΜΑ Α').

#### Οι Σύμβουλοι ως μέλη μονομελών συνθέσεων

Κατά το ημερολογιακό έτος 2004 πραγματοποιήθηκε από μονομελείς συνθέσεις του σώματος, κατ' εφαρμογή των διατάξεων των άρθρων 2, 8, 12, 21 παρ. 15 του Ν. 2190/1994 και άρθρου 1 παρ. 3 του Ν. 2527/1997, έλεγχος νομιμότητας (τυπικής και ουσιαστικής):

- **3.812** συνολικά προκηρύξεων και ανακοινώσεων που εκδόθηκαν από φορείς για την πλήρωση θέσεων τακτικού και εποχικού προσωπικού αντίστοιχα (εκ των οποίων 506 αφορούσαν έλεγχο προκηρύξεων και 3.306 έλεγχο ανακοινώσεων)·
- **7.718** πινάκων επιλογής που συνέταξαν φορείς για την πλήρωση θέσεων εποχικού προσωπικού.

## IV. ΔΙΑΠΙΣΤΩΣΕΙΣ ΚΑΙ ΠΡΟΤΑΣΕΙΣ

### Νομοθετικές ρυθμίσεις για τον τρόπο απόδειξης της εμπειρίας

Κατά το έτος 2004, η εφαρμογή του Ν. 3051/2002 «Συνταγματικά κατοχυρωμένες ανεξάρτητες αρχές, τροποποίηση του συστήματος προσλήψεων στο δημόσιο τομέα και συναφείς ρυθμίσεις» (ΦΕΚ 220/τ.Α'/20.9.2002) ανέδειξε ως μείζον πρόβλημα τον τρόπο απόδειξης της εμπειρίας, που εξακολούθησε και κατά το έτος αυτό να αποτελεί πηγή προβλημάτων και βασικό αίτιο επιμήκυνσης του απαιτούμενου χρόνου διενέργειας και αποπεράτωσης του ελέγχου του ΑΣΕΠ στο σύστημα προσλήψεων.

Η βεβαίωση του είδους της εμπειρίας από την Επιθεώρηση Εργασίας, που θέσπισε ο Ν. 3051/2002, με στόχο αφενός να διασφαλιστεί η αλήθεια των χορηγούμενων από τους εργοδότες βεβαιώσεων για το είδος της εμπειρίας που αποκτήθηκε στον ιδιωτικό τομέα και αφετέρου να καταστεί ευκολότερο το έργο του ΑΣΕΠ στη διαπίστωση της ύπαρξης και της καταλληλότητας της εμπειρίας αυτής, σύμφωνα με τους όρους της οικείας προκήρυξης, αποδείχτηκε τελικά ουτοπική, καθώς η Επιθεώρηση Εργασίας αδυνατούσε σε πολλές περιπτώσεις να χορηγήσει τη βεβαίωση –ιδίως όταν έπρεπε να αναζητήσει στοιχεία παλαιότερα της τελευταίας τετραετίας– με την αιτιολογία ότι στοιχεία προγενέστερα του χρονικού αυτού ορίου δεν τηρούνται. Και πέρα όμως από την αδυναμία της αυτή, έγινε φανερό ότι σε πολλές περιπτώσεις το είδος της εμπειρίας που βεβαίωνε η Επιθεώρηση Εργασίας δεν συνέπιπτε με το είδος της εργασίας που βεβαίωνε ο εργοδότης – διότι άλλο δήλωνε ο τελευταίος με τις καταστάσεις προσωπικού που υπέβαλλε στην Επιθεώρηση Εργασίας για τον προσλαμβανόμενο στην επιχείρησή του (π.χ., εργάτης ή υπάλληλος γραφείου) και σε άλλη εργασία τον απασχολούσε (π.χ., εργασία οδηγού αυτοκινήτου), η οποία και όντως ενδιέφερε το ΑΣΕΠ. Το αποτέλεσμα ήταν να δημιουργούνται προστριβές και αμφισβητήσεις για το πραγματικό είδος απασχόλησης του υποψηφίου, και γι' αυτό με το Ν. 3230/2004 καταργήθηκε η υποχρέωση προσκόμισης της ως άνω βεβαίωσης για τους υποψηφίους διαγωνισμών που προκηρύχθηκαν σε χρόνο μεταγενέστερο της έναρξης ισχύος του νόμου αυτού. Ταυτόχρονα όμως εξέλπιαν και οι ελπίδες που είχαν στηριχθεί στη βεβαίωση της Επιθεώρησης Εργασίας για μια περισσότερο ασφαλή, αλλά κυρίως πιο σύντομη, διαπίστωση της εμπειρίας μεγάλου αριθμού υποψηφίων που την είχαν αποκτήσει στον ιδιωτικό τομέα.

Επακολούθησε ο Ν. 3260/2004, ο οποίος στήριξε τον τρόπο απόδειξης της εμπειρίας των ελεύθερων επαγγελματιών στην άδεια άσκησης επαγγέλματος (όταν αυτή απαιτείται ως τυπικό προσόν για την προκηρυχθείσα θέση) και στη βεβαίωση ασφάλισης του οικείου, για το συγκεκριμένο επάγγελμα στο οποίο στηρίζεται η εμπειρία, ασφαλιστικού φορέα για όλο τον επικαλούμενο από τον υποψήφιο χρόνο εμπειρίας. Ακολούθως με το νόμο 3320/2005 (ΦΕΚ 48/τ.Α'/23.2.2005) έγινε μια γενικευμένη και επιτυχέστερη εφαρμογή της ιδέας αυτής και ορίστηκε με το άρθρο 4 αυτού ότι «Για την απόδειξη του

χρόνου και του είδους της εμπειρίας του υποψηφίου στις περιπτώσεις που για την άσκηση του επαγγέλματος απαιτείται άδεια, αρκεί η ύπαρξη της άδειας και η βεβαίωση του οικείου ασφαλιστικού φορέα ότι εξακολουθεί να είναι ασφαλισμένος. Όταν στην ανωτέρω περίπτωση ζητείται εξειδικευμένη εμπειρία, αυτή, αν μεν πρόκειται για ελεύθερο επαγγελματία, βεβαιώνεται με υπεύθυνη δήλωση του υποψηφίου, η οποία συνοδεύεται από μία τουλάχιστον σχετική σύμβαση ή δελτία παροχής υπηρεσιών που καλύπτουν ενδεικτικώς τη διάρκεια της εξειδικευμένης εμπειρίας, αν δε πρόκειται για μισθωτό, βεβαιώνεται σύμφωνα με όσα ορίζονται στην προκήρυξη. Αν για την άσκηση του επαγγέλματος δεν απαιτείται άδεια, τα στοιχεία που αποδεικνύουν την εμπειρία του υποψηφίου καθορίζονται με την προκήρυξη».

Με τις ως άνω ρυθμίσεις ελπίζεται πλέον βάσιμα ότι η απόδειξη της εμπειρίας, που αποτελεί ιδίως στο σύστημα προσλήψεων με σειρά προτεραιότητας (αλλά και στις διαδικασίες πρόσληψης του εποχικού προσωπικού) το μεγάλο πρόβλημα του ΑΣΕΠ για την ταχεία έκδοση των αποτελεσμάτων, θα διευκολυνθεί με τον αποτελεσματικότερο δυνατό τρόπο, χωρίς η απόδειξη αυτή να είναι περισσότερο επισφαλής από όσο ήταν με τον προηγούμενο τρόπο απόδειξης βάσει της βεβαίωσης του εργοδότη και της χρονοβόρας καταμέτρησης αναρίθμητων ενσήμων από τα ασφαλιστικά βιβλιάρια του ΙΚΑ που δεν αποδείκνυαν το είδος της εμπειρίας.

Παράλληλα, οι έχοντες αποκτήσει την εμπειρία με απασχόληση στο δημόσιο τομέα μπορούν να την αποδείξουν με τον απλό και καθόλου χρονοβόρο τρόπο της προσκόμισης βεβαίωσης από την αρμόδια δημόσια αρχή, όπως προβλέπεται στο άρθρο 26 παρ. 6 του ισχύοντος προσοντολογίου (Π.Δ. 50/2001 – ΦΕΚ 39/τ.Α' /5.3.2001 όπως ισχύει). Ο τελευταίος αυτός τρόπος απόδειξης της εμπειρίας είναι και ο μόνος επιβαλλόμενος (άρθρο 2 παρ. 1 του Ν. 3320/2005) για την κατά 50% προσαύξηση του αριθμού των μονάδων της εμπειρίας που αποκτήθηκε σε καθήκοντα της ίδιας ή παρεμφερούς ειδικότητας με αυτή της προκηρυχθείσας θέσης σε υπηρεσίες του Δημοσίου, Ν.Π.Δ.Δ., ΟΤΑ πρώτου ή δεύτερου βαθμού, Ν.Π.Ι.Δ. του δημοσίου τομέα της παρ. 1 του άρθρου 14 του Ν. 2190/1994 όπως ισχύει ή σε φορείς της παρ. 3 του άρθρου 1 του Ν. 2527/1997.

#### Άλλες ρυθμίσεις του Ν. 3260/2004

Η όσο το δυνατόν ταχύτερη έκδοση των αποτελεσμάτων των διαγωνισμών του ΑΣΕΠ, γραπτών ή με σειρά προτεραιότητας, είναι απόλυτα συνυφασμένη με τη μηχανογραφική επεξεργασία τους, η οποία όμως προϋποθέτει τη σωστή συμπλήρωση των αιτήσεων συμμετοχής από τους υποψηφίους. Είναι προφανές ότι το σύστημα δεν θα μπορούσε να λειτουργήσει αποτελεσματικά αν το ΑΣΕΠ επρόκειτο να καλεί για συμπληρώσεις και διορθώσεις τις χιλιάδες των υποψηφίων που συμμετέχουν κάθε φορά στους διαγωνισμούς (σημειωτέον ότι ο αριθμός τους αρκετές φορές ανέρχεται σε δεκάδες χιλιάδες ή ενίοτε υπερβαίνει και τις εκατό). Αυτό το ζήτημα είχε προκαλέσει αφόρητες καταστάσεις λόγω της εμμονής των διοικητικών δικαστηρίων στην απαίτησή τους, με βάση τις αρχές της αξιοκρατίας και της χρηστής διοίκησης, να καλούνται εκ των υστέρων από το ΑΣΕΠ οι υποψήφιοι για συμπληρώσεις και διορθώσεις αντί να τίθενται σε πίνακα απορριπτέων ή να μην υπολογίζεται συγκεκριμένο προσόν ή ιδιότητα που επηρέαζε την κατάταξή τους σε πίνακες επιλογής, όπως προβλεπόταν στην οικεία προκήρυξη. Ενόψει αυτής της κατάστασης, που συνεπαγόταν αδυναμία του ΑΣΕΠ, χάριν αμελών ή αδιάφορων υποψηφίων, να εκδίδει σε λογικό χρόνο τα αποτελέσματα των διαγωνισμών, γεγονός που αποτελούσε ύψιστο δημόσιο

συμφέρον, ο Ν. 3260/2004 περιέλαβε επιτέλους ρύθμιση (την οποία ελπίζεται και διαφαίνεται ότι θα ακολουθήσουν πλέον και τα διοικητικά δικαστήρια) σύμφωνα με την οποία «Οι υποψήφιοι υποχρεούνται να συμπληρώνουν τα οικεία τετραγωνίδια των αιτήσεων, καθώς και τους κωδικούς, που αναφέρονται σε αντίστοιχα προσόντα ή κριτήρια που απαιτούνται και διαθέτουν. Αν οι υποψήφιοι δεν συμπληρώσουν τα τετραγωνίδια αυτά ή τους κωδικούς ή αν συμπληρώσουν άλλα τετραγωνίδια ή κωδικούς, πλην εκείνων που αναφέρονται στα συγκεκριμένα προσόντα ή κριτήρια, ή αν τα αναφέρουν σε άλλα σημεία της αίτησης, δεν λαμβάνονται υπόψη τα προσόντα ή κριτήρια, έστω και αν προσκομίζονται τα σχετικά δικαιολογητικά, υπό τον όρο ότι τα ανωτέρω αναγράφονται ρητώς στην προκήρυξη». Η ρύθμιση αυτή απαλλάσσει το ΑΣΕΠ από σοβαρότατο εμπόδιο στην οριστικοποίηση των πινάκων κατάταξης μέσα σε λογικό χρόνο αλλά και από πλείστες όσες τριβές με υποψηφίους που ζητούν εκ των υστέρων εξηγήσεις για τις δικές τους παραλείψεις – παράγοντες που ευθύνονταν για τη μακρά αναμονή τόσο του μεγάλου όγκου των επιμελών υποψηφίων, που αγωνιούσαν μέχρι την έκδοση των οριστικών αποτελεσμάτων, όσο και των φορέων, που αδυνατούσαν να προσλάβουν το αναγκαίο για την κάλυψη των αναγκών τους προσωπικό.

Άλλες επιτυχείς ρυθμίσεις του νόμου 3260/2004 αποτελούν:

1. Η απαγόρευση στους δήμους ή τις κοινότητες να εκδίδουν προκήρυξη πριν την πάροδο τριμήνου από την προηγούμενη, ανεξάρτητα από κλάδο ή ειδικότητα. Με τη ρύθμιση αυτή περιορίζεται η κατ' επανάληψη και χωρίς ουσιαστικό λόγο επιβάρυνση του ΑΣΕΠ με επιπλέον εργασία για την έγκριση προκηρύξεων κάθε φορά που οι ως άνω φορείς προέβαιναν σε σχετικό αίτημα (συνήθως μάλιστα για μικρό αριθμό θέσεων), αφού η παρεχόμενη σε αυτούς δυνατότητα της έκδοσης τεσσάρων προκηρύξεων ετησίως είναι υπερεπαρκής για την έγκαιρη κάλυψη όλων των αναγκών τους σε προσωπικό.
2. Η ρύθμιση με τρόπο συστηματικό της υποχρέωσης όλων των φορέων που υπάγονται στον έλεγχο του ΑΣΕΠ (και διεξάγουν οι ίδιοι, σύμφωνα με τις ισχύουσες διατάξεις, τις διαδικασίες πρόσληψης τακτικού προσωπικού τους και προσωπικού με σύμβαση εργασίας ιδιωτικού δικαίου αορίστου ή ορισμένου χρόνου) να καταρτίζουν, να αναρτούν και να αποστέλλουν στο ΑΣΕΠ μέσα σε σύντομες τακτές προθεσμίες τους πίνακες κατάταξης των υποψηφίων, με συνέπεια της τυχόν αδικαιολόγητης καθυστέρησης την (κατόπιν έκθεσης Επιθεωρητή του ΑΣΕΠ) πειθαρχική δίωξη των υπευθύνων των φορέων αυτών και την τιμωρία τους για παράβαση υπηρεσιακού καθήκοντος. Όμοια έκθεση συντάσσεται και για τους υπεύθυνους των οργανισμών τοπικής αυτοδιοίκησης και των νομικών τους προσώπων που είναι και αιρετά μέλη της διοίκησης του οικείου δήμου ή κοινότητας, οι οποίοι διώκονται πειθαρχικά κατά τις οικείες διατάξεις του Δημοτικού και Κοινοτικού Κώδικα.

Σε περίπτωση μη σύνταξης, μη ανάρτησης ή μη υποβολής στο ΑΣΕΠ των πινάκων κατάταξης από τους ίδιους φορείς ή μη σύνταξης των οριστικών πινάκων το αργότερο μέσα σε είκοσι ημέρες από την παραλαβή της σχετικής έκθεσης ελέγχου από το ΑΣΕΠ, καθώς και στην περίπτωση της μη αποστολής των πινάκων διοριστέων προς δημοσίευση στην Εφημερίδα της Κυβερνήσεως ή μη διορισμού των διοριστέων ή μη πρόσληψης των προσληπτέων με σύμβαση εργασίας ιδιωτικού δικαίου αορίστου ή ορισμένου χρόνου, οι υπεύθυνοι διώκονται ποινικώς κατά τις διατάξεις του άρθρου 259 του Ποινικού Κώδικα, ύστερα από έκθεση Επιθεωρητή του ΑΣΕΠ.

Παρά τις ως άνω ρυθμίσεις, εξακολουθούν να παρατηρούνται φαινόμενα φορέων, ιδίως δήμων, οι οποίοι όχι μόνον αγνοούν τις τασσόμενες προθεσμίες, αλλά και καταστρατηγούν ενίοτε το πνεύμα των διατάξεων αυτών με την έκδοση «προσωρινών αποτελεσμάτων» ανεπίδεκτων ελέγχου από το ΑΣΕΠ, τα οποία όμως χρησιμοποιούν για τις προσωρινές προσλήψεις προσωπικού. Ειδικότερα, παρά τις σαφείς και λεπτομερείς οδηγίες που λαμβάνουν από το ΑΣΕΠ για τον τρόπο σύνταξης των προσωρινών πινάκων, σε κάποιες περιπτώσεις αρνούνται την ανασύνταξή τους, ώστε η δική τους υποχρέωση να μεταβιβαστεί στο ΑΣΕΠ και να αναλάβει αυτό το βάρος της σύνταξης των πινάκων από την αρχή. Αυτό έχει ως αναπόφευκτο αποτέλεσμα να καθυστερεί η οριστικοποίηση των πινάκων και να παραμένουν επί μακρόν στις θέσεις που κατέλαβαν ως προσωρινά προσληφθέντες τα πρόσωπα της επιλογής τους.

Από τις κυρώσεις που προβλέπουν οι παραπάνω διατάξεις η πλέον αποτελεσματική είναι προφανώς η ποινική κύρωση για παράβαση καθήκοντος (άρθρο 259 του Π.Κ.), η οποία όμως, πέραν του ότι προϋποθέτει ιδιαίτερα μακρό χρονικό διάστημα για να επιβληθεί λόγω του μεγάλου φόρτου εργασίας των ποινικών δικαστηρίων, πολλές φορές δεν επιβάλλεται λόγω των ιδιαίτερων όρων που απαιτεί η εφαρμογή του άρθρου 259 του Π.Κ., μεταξύ των οποίων ο πλέον δυσαπόδεδεικτος είναι ο σκοπός του υπαιτίου να προσπορίσει στον εαυτό του ή σε άλλον παράνομο περιουσιακό όφελος ή να βλάψει το κράτος ή κάποιον άλλο. Γι' αυτό θα πρέπει η συνδρομή των ως άνω περιστατικών, που αξιολογούνται από το νόμο 3260/2004 ως ικανά να στηρίξουν ποινική κύρωση, να αποτελέσουν από μόνα τους την αντικειμενική υπόσταση ιδιαίτερου (ειδικού) ποινικού αδικήματος, τιμωρουμένου σε βαθμό πλημμελήματος, με διαφοροποίηση της ποινής σε περίπτωση που το αδίκημα διαπράχθηκε από αμέλεια (βλ. ανάλογη ρύθμιση στο άρθρο 7 παρ. 3 του Π.Δ. 164/2004).

3. Η ρύθμιση που επιτρέπει τη συμμετοχή στη διαδικασία πρόσληψης εποχικού προσωπικού (άρθρο 21 Ν. 2190/1994) και υποψηφίων που έχουν οκτώ (8) μήνες απασχόληση μέσα σε συνολικό χρόνο δώδεκα (12) μηνών. Οι υποψήφιοι αυτοί κατατάσσονται στους συντασσόμενους πίνακες μετά τους συνυποψηφίους τους που δεν έχουν καλύψει οκτώ μήνες απασχόλησης σε συνολικό χρόνο δώδεκα μηνών και προσλαμβάνονται μόνον εφόσον δεν είναι δυνατή η κάλυψη του απαιτούμενου αριθμού προσλήψεων από τους προηγούμενους υποψηφίους. Με τη ρύθμιση αυτή επιδιώχθηκε να καταστεί δυνατή η πρόσληψη εποχικού προσωπικού ακόμα και στις περιπτώσεις μη προσέλευσης υποψηφίων που δεν έχουν καλύψει οκτώ (8) το πολύ μήνες απασχόλησης σε συνολικό χρόνο δώδεκα (12) μηνών. Κι αυτό γιατί στην πράξη παρατηρούνταν συχνά το φαινόμενο να μη συμμετέχουν στις διαδικασίες πρόσληψης υποψήφιοι που πληρούσαν τον ως άνω περιορισμό, με αποτέλεσμα να μην καλύπτονται οι ανάγκες των φορέων σε εποχικό προσωπικό.

Όλες οι παραπάνω ρυθμίσεις υιοθετήθηκαν κατόπιν προτάσεων του ΑΣΕΠ για τη βελτιστοποίηση της λειτουργίας του και έχουν αποδειχθεί αποτελεσματικές για την εκπλήρωση της αποστολής του.

#### [Προβλήματα από τα προεδρικά διατάγματα 164/2004 και 180/2004](#)

Με το άρθρο 11 του Π.Δ. 164/2004 ανατέθηκε στο ΑΣΕΠ ο έλεγχος των θετικών ή αρνητικών κρίσεων των αρμόδιων οργάνων (υπηρεσιακών συμβουλίων και εξομοιούμενων προς αυτά) περί της συνδρομής των προϋποθέσεων για τη μετατροπή των συμβάσεων ή σχέσεων εργασίας ορισμένου χρόνου και των



συμβάσεων έργου που υποκρύπτουν σχέση εξαρτημένης εργασίας των εργαζομένων σε φορείς του δημόσιου τομέα (όπως αυτός προσδιορίζεται από το διάταγμα αυτό) σε συμβάσεις αορίστου χρόνου. Με το Π.Δ. 180/2004, που επακολούθησε, ανατέθηκε στο ΑΣΕΠ ο ίδιος έλεγχος για τις διαδοχικές συμβάσεις που είναι ενεργές έως την έναρξη ισχύος του διατάγματος αυτού και έχουν συναφθεί με φορείς οι οποίοι ανήκαν ή ανήκουν στο δημόσιο τομέα (όπως αυτός οριοθετείται από τις διατάξεις του άρθρου 51 παρ. 1 του Ν. 1892/1990 ή από άλλες ειδικές διατάξεις όπως εκάστοτε ισχύουν) και οι οποίοι, κατά την έναρξη ισχύος του Π.Δ. 164/2004, ήταν εισηγμένοι στο Χρηματιστήριο Αξιών Αθηνών με τη μορφή ανώνυμης εταιρείας.

Κατά το έτος 2004, σε εκπλήρωση των υποχρεώσεων του από τα ανωτέρω διατάγματα, το ΑΣΕΠ:

1. Εξέδωσε και απέστειλε στους φορείς ειδικά έντυπα προς συμπλήρωση και σχετικές οδηγίες, και ειδικότερα:
  - δελτίο για τη διαπίστωση της υπαγωγής συμβασιούχου στις ρυθμίσεις του άρθρου 11 του Π.Δ. 164/2004·
  - συγκεντρωτικό πίνακα συμβασιούχων για τους οποίους διαπιστώθηκε από το αρμόδιο όργανο του φορέα ότι συντρέχουν οι προϋποθέσεις υπαγωγής στις ρυθμίσεις του άρθρου 11 του Π.Δ. 164/2004·
  - όμοιο πίνακα συμβασιούχων για τους οποίους διαπιστώθηκε ότι δεν συντρέχουν οι προϋποθέσεις· και
  - συγκεντρωτικό πίνακα συμβασιούχων των οποίων απορρίφθηκαν από το αρμόδιο όργανο του φορέα οι αιτήσεις λόγω εκπρόθεσμης υποβολής.
2. Προέβη, μετά από συνεδριάσεις της Ολομέλειας και υπηρεσιακών του παραγόντων, στον καθορισμό της διαδικασίας ελέγχου των δελτίων συμβασιούχων και των σχετικών κρίσεων που επρόκειτο να του διαβιβασθούν και δημιούργησε βάση δεδομένων για την καταχώριση των απαιτούμενων στοιχείων, ώστε να επιταχυνθεί κατά το δυνατόν η διαδικασία ελέγχου μετά τη διαβίβαση σε αυτό των σχετικών κρίσεων.

Παρά την πρόβλεψη του άρθρου 11 του Π.Δ. 164/2004 ότι ο εργαζόμενος υποβάλλει την αίτησή του προς το φορέα εντός αποκλειστικής προθεσμίας δύο μηνών από την έναρξη της ισχύος του και ότι η κρίση των αιτήσεων από το αρμόδιο όργανο του φορέα ολοκληρώνεται το αργότερο εντός πέντε μηνών από την έναρξη και πάλι της ισχύος του, οι κρίσεις αυτές άρχισαν να διαβιβάζονται στο ΑΣΕΠ μετά την πάροδο τετραμήνου και η αποστολή τους συνεχίστηκε και μέσα στο 2005, δεδομένου ότι, σύμφωνα με το άρθρο 10 παρ. 5 του Κώδικα διοικητικής διαδικασίας (Ν. 2690/1999), οι προθεσμίες που τάσσονται για τη διοίκηση είναι ενδεικτικές, εκτός αν ορίζεται διαφορετικά. Εκτιμάται ότι, αφού ολοκληρωθεί η καταγραφή των σχετικών αιτημάτων των φορέων, ο συνολικός αριθμός συμβασιούχων που ζήτησαν την υπαγωγή τους στις ρυθμίσεις των παραπάνω προεδρικών διαταγμάτων θα ανέρχεται σε 80.000 περίπου (70.000 για το Π.Δ. 164/2004 και 10.000 για το Π.Δ. 180/2004).

Από την έως τώρα ενασχόληση του ΑΣΕΠ με τους συμβασιούχους προκύπτουν ποικίλες ιδιαιτερότητες, που δημιουργούν πολλούς και δύσκολους προβληματισμούς αναφορικά με την υπαγωγή ή μη ολόκληρων κατηγοριών ή ομάδων ή και μεμονωμένων υποψηφίων στις ρυθμίσεις του άρθρου 11 του Π.Δ. 164/2004.

Προκειμένου να ακολουθηθούν ορθές και ομοιόμορφες λύσεις και να αποφευχθεί η έκδοση αντιφατικών αποφάσεων από τα Τμήματα τριμελούς σύνθεσης του ΑΣΕΠ, τα οποία είναι αρμόδια κατά τον κανονισμό του να αποφανθούν, για την επίλυση τέτοιων αμφισβητήσεων ασχολούνται σε συνεχείς συνεδριάσεις τόσο η Ελάσσων όσο και η Μείζων Ολομέλεια του Συμβουλίου. Προβλήματα επίσης δημιουργούνται από τις ασάφειες ή ατέλειες και ελλείψεις των κρίσεων των υπηρεσιακών συμβουλίων και των εξομοιούμενων με αυτά οργάνων, που απομακρύνουν την περάτωση του ελέγχου, καθώς, για να καταστεί όσο το δυνατόν ασφαλέστερος, απαιτείται η αποστολή στο ΑΣΕΠ συμπληρωματικών στοιχείων ή γραπτών διευκρινίσεων ή και ατομικών φακέλων των υποψηφίων. Ως εκ τούτου, παρά τις όποιες φιλότιμες έως υπεράνθρωπες προσπάθειες καταβάλλονται από τα μέλη και το προσωπικό του ΑΣΕΠ, δεν μπορεί ακόμη να προσδιοριστεί στον ορίζοντα το χρονικό σημείο περάτωσης του ελέγχου αυτού, αλλά είναι βέβαιο ότι θα συνεχιστεί και μέσα στο 2006.

Η καθυστέρηση αυτή έχει ήδη δημιουργήσει περαιτέρω προβλήματα. Πέραν του ότι παρατηρείται ασφυκτικά αυξανόμενη πίεση εκ μέρους των φορέων, καθένας των οποίων επιθυμεί να τεθούν σε προτεραιότητα οι δικόι του συμβασιούχοι (κατά παραμερισμό άλλων φορέων των οποίων οι κρίσεις έχουν πρωτοκολληθεί στο ΑΣΕΠ σε προγενέστερο χρόνο) και προς τούτο μάλιστα πιέζει και βουλευτές να καταθέσουν σχετικές ερωτήσεις στη Βουλή, έχει ανακύψει το μείζον πρόβλημα της προσωρινής τακτοποίησης των συμβασιούχων εκείνων που έληξε ήδη η τελευταία τους σύμβαση ορισμένου χρόνου και ο φορέας που τους απασχολούσε αρνείται να την ανανεώσει φοβούμενος πλέον τις συνέπειες που προβλέπονται στο άρθρο 7 του Π.Δ. 164/2004. Το πρόβλημα αυτό, που δεν μπορεί να επιλυθεί από το ΑΣΕΠ, επιτείνεται και από το γεγονός ότι σε πολλές περιπτώσεις, ακόμα και όταν οι συμβασιούχοι επιτυγχάνουν να εκδοθεί από το αρμόδιο δικαστήριο προσωρινή διαταγή (άρθρο 691 παρ. 2 Κ.Πολ.Δ.) που αναστέλλει την εφαρμογή της διαπιστωτικής πράξης λύσεως της συμβάσεως ορισμένου χρόνου, ο φορέας διστάζει να συμμορφωθεί ενόψει συγκεκριμένου προληπτικού ελέγχου παρέδρου του Ελεγκτικού Συνεδρίου που δεν ενέκρινε την καταβολή των αποδοχών τους. Το πρόβλημα αυτό είναι βέβαιο ότι θα οξυνθεί με την πάροδο του χρόνου, έως ότου ολοκληρωθούν οι έλεγχοι του ΑΣΕΠ για όλους τους συμβασιούχους. Σημειωτέον δε ότι η περάτωση του ελέγχου δεν σημαίνει αυτομάτως και παύση της ενασχόλησης του ΑΣΕΠ με τους συμβασιούχους, καθώς το ζήτημά τους θα επανέλθει με τις προσφυγές των απορριφθέντων, που άρχισαν ήδη να ασκούνται ενώπιον των διοικητικών δικαστηρίων. Η τελευταία αυτή παρατήρηση συνδέεται με ένα άλλο τεράστιο πρόβλημα του ΑΣΕΠ, το οποίο αναλύεται συνοπτικά αμέσως παρακάτω.

### Προβλήματα του Τμήματος Ειδικών Υποθέσεων του ΑΣΕΠ

Κατά των εκτελεστών αποφάσεων του ΑΣΕΠ ασκούνται, όπως είναι επόμενο, διοικητικές προσφυγές, σύμφωνα με όσα προβλέπονται στο αναθεωρημένο Σύνταγμα και την ισχύουσα νομοθεσία. Οι προσφυγές αυτές, λίγες σχετικά κατά τα πρώτα έτη λειτουργίας του ΑΣΕΠ, αυξήθηκαν με την πάροδο του χρόνου και τη συνακόλουθη (με νόμους μεταγενέστερους του ιδρυτικού του νόμου 2190/1994) επέκταση του πεδίου των αρμοδιοτήτων του. Για να γίνει αντιληπτό το ύψος αυτής της αύξησης, αρκεί να αναφερθεί ενδεικτικά ότι οι αιτήσεις ακυρώσεως που έχουν ασκηθεί από συστάσεως ΑΣΕΠ για όλες γενικώς τις διαδικασίες επιλογής προσωπικού (τακτικού και εποχικού) ανέρχονταν μέχρι το έτος 2001 σε 935 περίπου, ενώ κατά

το έτος 2003 έφθασαν τις 2.243 και κατά το έτος 2004 τις 2.854. Αναμένεται μάλιστα κατά το 2005 να αυξηθούν με τον ίδιο και ακόμη μεγαλύτερο ρυθμό ενόψει και των αιτήσεων ακυρώσεως των απορριφθέντων συμβασιούχων, οι οποίες έχουν αρχίσει ήδη να καταφθάνουν. Η τεράστια αυτή αύξηση του αριθμού των προσφυγών (αιτήσεων ακυρώσεως) οφείλεται, πέρα από τη διαρκή επέκταση των αρμοδιοτήτων του ΑΣΕΠ, και στο μεγάλο αριθμό υποψηφίων που προσέρχονται πλέον στους διαγωνισμούς, γεγονός που διαμορφώνει συνθήκες εξαιρετικά σκληρού ανταγωνισμού για την κατάληψη μιας θέσης στο δημόσιο τομέα. Σε αυτό το πλαίσιο το ΑΣΕΠ έχει πια καταστεί μεγάλη πηγή άντλησης δικηγορικής ύλης για δικηγόρους που ειδικούνται σε τέτοιου είδους υποθέσεις και στα γραφεία των οποίων καταφεύγουν ομαδικά οι αποτυχόντες υποψήφιοι.

Αναφορικά με τις προσφυγές αυτές το ΑΣΕΠ υποχρεούται, εντός των οριζομένων από το νόμο (Π.Δ. 18/1989) προθεσμιών, να σχηματίσει φάκελο με τα απαραίτητα στοιχεία και αναλυτική έκθεση για όλους τους προβαλλόμενους λόγους ακύρωσης και όλους τους νομικούς και πραγματικούς ισχυρισμούς, την οποία διαβιβάζει αφενός στο διοικητικό δικαστήριο ενώπιον του οποίου εκκρεμεί η αίτηση ακυρώσεως και αφετέρου στο Γραφείο Νομικού Συμβούλου του υπουργείου Εσωτερικών, Δημόσιας Διοίκησης και Αποκέντρωσης, το οποίο εκπροσωπεί το ΑΣΕΠ στο δικαστήριο. Επιπλέον, σε όσες περιπτώσεις κρίνει ότι οι ακυρωτικές αποφάσεις των Διοικητικών Εφετείων έσφαλαν, είναι υποχρεωμένο να ασκήσει έφεση ενώπιον του Συμβουλίου της Επικρατείας, να ετοιμάσει δηλαδή το κείμενο της έφεσης με όλους τους λόγους που το στηρίζουν και να το διαβιβάσει στο Γραφείο Νομικού Συμβούλου του ΥΠΕΣΔΔΑ για την άσκηση της έφεσης εντός των νομίμων προθεσμιών. Ο αριθμός δε των εφέσεων είναι μεγάλος, καθώς η άσκηση έφεσης από το ΑΣΕΠ αποτελεί τον κανόνα όταν ο λόγος ακύρωσης που έγινε πρωτόδικα δεκτός (και ο οποίος κρίνεται αβάσιμος από το ΑΣΕΠ) αφορά πολλούς ή όλους τους αποτυχόντες υποψηφίους που άσκησαν αιτήσεις ακυρώσεως. Αντίστοιχη προετοιμασία απαιτείται από το ΑΣΕΠ και για την αντίκρουση των λόγων της έφεσης που τυχόν ασκείται από υποψηφίους οι οποίοι ηττήθηκαν στο Διοικητικό Εφετείο.

Πλείστες αποφάσεις των Διοικητικών Εφετείων κάνουν δεκτές αιτήσεις ακυρώσεως (με την επίκληση των αρχών της χρηστής διοίκησης και της επιείκειας ή της αναλογικότητας ή της δικαιολογημένης πλάνης του υποψηφίου που προσφεύγει ενώπιόν τους ή και της αξιοκρατίας) όταν η απόρριψη υποψηφίου που διαθέτει περισσότερα προσόντα βασίζεται, σύμφωνα με το νόμο και τις απολύτως σαφείς προειδοποιήσεις της προκήρυξης, σε ανακριβή (σκοπίμως ή μη αδιάφορο) ή ελλιπή ή πλημμελή συμπλήρωση του μηχανογραφημένου εντύπου της αίτησης με βάση το οποίο γίνεται η κατάταξη των υποψηφίων στους πίνακες επιλογής. Έτσι όμως αχρηστεύεται όλο το σύστημα κατάρτισης των πινάκων κατάταξης που έχει θεμελιωθεί με βάση τις ρητές διατάξεις του νόμου και εφαρμόζεται στις μαζικές διαδικασίες του ΑΣΕΠ, καθώς η έκδοση των αποτελεσμάτων χωρίς μηχανογραφική επεξεργασία των αιτήσεων (ιδίως σε περιπτώσεις διαγωνισμών με πολλές χιλιάδες υποψηφίων, ενίοτε και πάνω από εκατό) θα έπρεπε να καθυστερήσει επί ολόκληρα έτη, υπονομεύοντας το σύστημα προσλήψεων του ΑΣΕΠ. Εκτός αυτού, τέτοιου είδους αποφάσεις λειτουργούν ως έμμεση επιβράβευση των υποψηφίων για την αβελτηρία τους και τους ενθαρρύνουν να προσφεύγουν στα διοικητικά δικαστήρια προκειμένου να διορθώσουν σφάλματα για τα οποία ευθύνονται οι ίδιοι – πρακτική που αποβαίνει τελικά εις βάρος του δημόσιου συμφέροντος,

σύμφωνα με το οποίο επιβάλλεται η πλήρωση των κενών θέσεων, σε ευαίσθητους ιδίως τομείς (όπως η υγεία, η παιδεία, οι συγκοινωνίες κτλ.), να πραγματοποιείται στο συντομότερο δυνατό χρόνο.

Από τα παραπάνω γίνεται αμέσως φανερό πόσο μεγάλης σημασίας είναι το έργο που καλείται να επιτελέσει το ΑΣΕΠ στα πλαίσια του ελέγχου των πράξεών του από τα διοικητικά δικαστήρια, προκειμένου να αντιμετωπιστεί τόσο ο συνεχώς αυξανόμενος όγκος των αιτήσεων ακυρώσεως όσο και οι εφέσεις, είτε οι δικές του είτε των υποψηφίων των οποίων οι αιτήσεις ακυρώσεως απορρίπτονται. Το ΑΣΕΠ, ενόψει της σοβαρότητας του έργου αυτού –το οποίο σχετίζεται και με μεγάλες αποζημιώσεις που καλείται το Δημόσιο να καταβάλει σε όσους υποψηφίους δικαιώνονται, συνήθως μετά την πάροδο πολλών ετών, από τα διοικητικά δικαστήρια–, προχώρησε στη σύσταση ιδιαίτερης υπηρεσιακής μονάδας με την ονομασία «Τμήμα Ειδικών Υποθέσεων». Το Τμήμα Ειδικών Υποθέσεων υπάγεται απευθείας στον Πρόεδρο του ΑΣΕΠ, ο οποίος και ανέθεσε την ευθύνη λειτουργίας του σε έναν εκ των Αντιπροέδρων του και σε δύο Συμβούλους. Ο συνεχώς αυξανόμενος φόρτος εργασίας που βαρύνει αφενός τους υπηρετούντες στο τμήμα υπαλλήλους, ο αριθμός των οποίων σε σύγκριση με τον όγκο των εν γένει υποθέσεων του τμήματος κρίνεται ανεπαρκέστατος, και αφετέρου τους Συμβούλους, οι οποίοι (όπως και ο Αντιπρόεδρος που προϊστάται του τμήματος) έχουν παράλληλα και άλλα καθήκοντα, έχει ως αποτέλεσμα να δημιουργούνται καθυστερήσεις τόσο στη διεκπεραίωση των υποθέσεων υποψηφίων που προσφεύγουν ενώπιον των δικαστηρίων όσο και στη συμμόρφωση του ΑΣΕΠ προς τις αμετάκλητες δικαστικές αποφάσεις που δικαιώνουν τους προσφεύγοντες υποψηφίους, οι οποίοι προσδοκούν και απαιτούν από το ΑΣΕΠ τον άμεσο διορισμό τους. Οι καθυστερήσεις αυτές, πέραν του ότι εκθέτουν το ΑΣΕΠ στον κίνδυνο να θεωρηθεί υπαίτιο δύστροπης και παρελκυστικής συμπεριφοράς όσον αφορά τη συμμόρφωσή του στις αποφάσεις των διοικητικών δικαστηρίων, εγκυμονούν τον ακόμη σοβαρότερο για το κύρος του κίνδυνο να επιβληθούν σε αυτό, που είναι ο κατεξοχήν φορέας της νομιμότητας στον τομέα των προσλήψεων, κυρώσεις (είτε είναι αυτές πειθαρχικές κατά του προσωπικού του είτε είναι χρηματικές, σύμφωνα με τις σχετικές διατάξεις του Ν. 3068/2002 και του Π.Δ. 18/1989).

Για την αντιμετώπιση των ανωτέρω πιεστικών προβλημάτων και την εν γένει εύρυθμη λειτουργία της υπηρεσίας είναι απόλυτη η **ανάγκη να τοποθετηθεί άμεσα στο ΑΣΕΠ πάρεδρος του Νομικού Συμβουλίου του Κράτους**, ο οποίος θα εξειδικευτεί στο σύστημα προσλήψεων που καθιέρωσε για το δημόσιο τομέα ο Ν. 2190/1994, όπως ισχύει, και θα μπορεί να υποστηρίξει ενώπιον των διοικητικών δικαστηρίων με επάρκεια και σθένος τις θέσεις του ΑΣΕΠ – μαζί με τα λοιπά μέλη του Γραφείου του Νομικού Συμβουλίου του Κράτους στο ΥΠΕΣΔΔΑ, τα οποία, πέρα από τις λοιπές τους αρμοδιότητες έχουν και αυτά επιφορτιστεί με τον ως άνω συνεχώς αυξανόμενο όγκο των υποθέσεων του ΑΣΕΠ.

### Καθυστερήσεις στο έργο του ΑΣΕΠ

Σε ετήσιες εκθέσεις προηγούμενων ετών έχουν ήδη εκθεθεί οι λόγοι για τους οποίους οι διαδικασίες πρόσληψης με το σύστημα του Ν. 2190/1994, όπως ισχύει, δεν ολοκληρώνονται εντός του επιθυμητού χρόνου.

Η επιδείνωση της κατάστασης που παρατηρείται από το 2004 και εξής εξηγείται από την τεράστια αύξηση του όγκου εργασίας του ΑΣΕΠ, που οφείλεται στους εξής κυρίως λόγους:

1. Έχει αυξηθεί δραματικά ο αριθμός των υποψηφίων που συμμετέχουν στις διαδικασίες επιλογής, ενώ παράλληλα προκηρύσσονται με πολλούς διαφορετικούς διαγωνισμούς θέσεις ίδιας ή παρόμοιας ειδικότητας (για την κάλυψη των οποίων απαιτούνται παρεμφερή προσόντα, με αποτέλεσμα να τις επιδιώκουν οι ίδιοι υποψήφιοι). Είναι χαρακτηριστικό ότι κάθε χρόνο προκηρύσσονται από το ΑΣΕΠ και τους φορείς γύρω στους 500 με 600 διαγωνισμούς τακτικού προσωπικού για την πλήρωση περίπου 9.000 θέσεων διαφόρων ειδικοτήτων, στους οποίους εκτιμάται ότι συμμετέχουν 600.000 με 700.000 υποψήφιοι. Το μεγάλο πλήθος υποψηφιοτήτων, σε συνδυασμό με το γεγονός ότι οι ίδιοι υποψήφιοι υποβάλλουν παράλληλα αιτήσεις σε πολλούς διαγωνισμούς (μέχρι και 20 μέσα στο ίδιο έτος) επιβαρύνουν χρονικά όλα τα στάδια διεξαγωγής της διαδικασίας πλήρωσης θέσεων από την υποβολή και επεξεργασία των αιτήσεων έως τον έλεγχο και την τελική επιλογή των διοριστέων. Είναι απαραίτητο οι διάφοροι φορείς να προγραμματίζουν έγκαιρα τις ανάγκες τους σε προσωπικό, ώστε να συγκεντρώνονται όλα τα αιτήματά τους και να γίνονται **ενιαία οι προκηρύξεις μία ή έστω δύο φορές κάθε χρόνο**. Χαρακτηριστικό παράδειγμα της αναποτελεσματικότητας που χαρακτηρίζει τον κατακερματισμό των αιτημάτων αποτελεί η περίπτωση των ανεξάρτητων προκηρύξεων των νοσοκομείων: η υποβολή πολλαπλών αιτήσεων από τους ίδιους υποψηφίους για θέσεις της ειδικότητάς τους σε διαφορετικά νοσοκομεία (που έχει ως αποτέλεσμα ο ίδιος υποψήφιος να κρίνεται από πολλές και διαφορετικές επιτροπές, με κίνδυνο μάλιστα διαφορετικής βαθμολόγησης από κάθε επιτροπή) και η συνεπακόλουθη επιλογή των καλύτερων υποψηφίων από περισσότερα του ενός νοσοκομεία δημιουργούν σοβαρό πρόβλημα στην κατανομή των διοριστέων σε αυτά, δεδομένου ότι οι υποψήφιοι δεν έχουν τη δυνατότητα (που θα τους παρέιχε η ενιαία προκήρυξη) να δηλώσουν τις επιδιωκόμενες θέσεις κατά τη σειρά προτίμησής τους.
2. Έχει ανατεθεί στο ΑΣΕΠ το ιδιαίτερα ογκώδες και δύσκολο έργο του ελέγχου των κρίσεων των υπηρεσιακών συμβουλίων και λοιπών εξομοιούμενων προς αυτά οργάνων περί της υπαγωγής ή μη περίπου ογδόντα χιλιάδων (80.000) συμβασιούχων στις ρυθμίσεις των δύο προεδρικών διαταγμάτων 164/2004 και 180/2004.
3. Έχει αυξηθεί, για τους λόγους που αναφέρθηκαν στην αμέσως προηγούμενη ενότητα (*Προβλήματα του Τμήματος Ειδικών Υποθέσεων του ΑΣΕΠ*), ο αριθμός των διοικητικών προσφυγών κατά αποφάσεων και πράξεων του ΑΣΕΠ από αποτυχόντες υποψηφίους. Η κατάσταση αναμένεται να επιδεινωθεί μετά την 2396/2004 απόφαση της Ολομέλειας του Συμβουλίου της Επικρατείας, η οποία έκρινε αντισυνταγματικές τις ρυθμίσεις του νόμου 2190/1994 (ιδρυτικού νόμου του ΑΣΕΠ) που περιόριζαν τους υποψηφίους να επιλέξουν μία μόνο νομαρχία και δέκα το πολύ φορείς σε προκηρύξεις που περιλάμβαναν περισσότερες νομαρχίες. Η απόφαση αυτή, πέραν του ότι κατέστησε αναγκαία ειδική νομοθετική ρύθμιση (άρθρο 5 Ν. 3320/2005 – ΦΕΚ 48/τ.Α'/23.2.2005) για την τακτοποίηση όλων των υποψηφίων που, χωρίς τους ως άνω περιορισμούς, θα είχαν επιτύχει το διορισμό τους επιλέγοντας οποιαδήποτε άλλη νομαρχία ή φορέα από τους περιλαμβανόμενους στην προκήρυξη, επέφερε πρόσθετο φόρτο εργασίας στο ΑΣΕΠ, που είναι πλέον υποχρεωμένο να καταρτίσει νέο πανελλήνιο πίνακα αφού καλέσει όλους τους υποψηφίους, προσφυγόντες και μη, του συγκεκριμένου διαγωνισμού του έτους 1998 να υποβάλουν τις προτιμήσεις τους για όποια νομαρχία και φορέα επιθυμούν, διαδικασία που βρίσκεται ήδη σε εξέλιξη. Προμηνύεται μάλιστα η ακύρωση και

άλλων διαγωνισμών του ΑΣΕΠ που είχαν στηριχτεί στο νομοθετικό περιορισμό της μιας νομαρχίας και των δέκα φορέων (ήδη έχουν υποβληθεί 122 αιτήσεις ακυρώσεως κατά της διαδικασίας που διεξήχθη βάσει της 15/2Γ/2002 προκήρυξης του ΑΣΕΠ για θέσεις του υπουργείου Οικονομικών).

4. Μετά την ως άνω απόφαση της Ολομέλειας του Συμβουλίου της Επικρατείας θα πρέπει, για όλους τους διαγωνισμούς που προκηρύσσονται στο μέλλον, να θεωρείται δεδομένη η κατάργηση του περιορισμού της μιας νομαρχίας και η δυνατότητα όλων των υποψηφίων να περιλαμβάνουν απεριόριστο αριθμό προτιμήσεων στις δηλώσεις τους. Οι χρονικές καθυστερήσεις που συνεπάγεται το γεγονός αυτό απορρέουν από τους εξής λόγους:
- οι υποψήφιοι, στη συντριπτική τους πλειοψηφία, εξαντλούν αυτή τη δυνατότητα (ενίοτε δηλώνουν μέχρι και 350 προτιμήσεις).
  - το υπάρχον μηχανογραφικό πρόγραμμα είναι δομημένο στη βάση ενός λογικού αριθμού προτιμήσεων.
  - η επιλογή απεριόριστου αριθμού θέσεων σε περισσότερες της μιας νομαρχίας δημιουργεί τόσο μεγάλο αριθμό συνδυασμών, που για την κατάταξη και τη διάθεση των υποψηφίων στις θέσεις προτίμησής τους από το υπάρχον πρόγραμμα, απαιτείται σε ορισμένες περιπτώσεις (π.χ. διαγωνισμοί με πολλές θέσεις και πολλούς υποψηφίους) αδιάλειπτη επί 24 και πλέον ώρες δέσμευσή του στη διαχείριση μιας και μόνο προκήρυξης.
  - η παραπάνω διαδικασία πρέπει να επαναληφθεί κάθε φορά που προκύπτει κάποια διόρθωση στα εισαγόμενα δεδομένα, με αποτέλεσμα αφενός να καθυστερεί η εξαγωγή αποτελεσμάτων για τη συγκεκριμένη προκήρυξη και αφετέρου το πρόγραμμα να μην είναι διαθέσιμο για την επεξεργασία άλλων προκηρύξεων.

Με το νέο μηχανογραφικό πρόγραμμα που ετοιμάζει το ΑΣΕΠ για την υποστήριξη του συστήματος πλήρωσης θέσεων ελπίζεται ότι η κατάσταση αυτή θα βελτιωθεί σημαντικά.

5. Τέλος, πολύ σημαντική αιτία διόγκωσης του έργου του ΑΣΕΠ, που συνεπάγεται καθυστερήσεις στην εκπλήρωση της αποστολής του γενικότερα, είναι η τεράστια αύξηση που παρατηρείται τα τελευταία χρόνια στον αριθμό υποψηφίων, φορέων και άλλων ενδιαφερομένων που ζητούν από το ΑΣΕΠ να τους παράσχει από πληροφορίες έως και γνωμοδοτήσεις για θέματα που τους αφορούν όπως, π.χ., για την αξιολόγηση τίτλων σπουδών, πιστοποιητικών γλωσσομάθειας ή επιτυχούς παρακολούθησης σεμιναρίων, για την εμπειρία που έχουν αποκτήσει και θέλουν να χρησιμοποιήσουν σε διαγωνισμούς του ΑΣΕΠ, για κωλύματα που έχουν (με βάση το άρθρο 10 παρ. 5 του Ν. 2832/2000) υποψήφιοι οι οποίοι κατέχουν ήδη θέσεις στο δημόσιο τομέα και θέλουν να μετάσχουν σε διαγωνισμούς του ΑΣΕΠ, για κωλύματα από άλλους λόγους (π.χ. ποινικές καταδίκες), για ζητήματα εξαίρεσης φορέων του δημόσιου τομέα ή κατηγοριών προσωπικού από το σύστημα προσλήψεων του ΑΣΕΠ (με βάση το άρθρο 14 παρ. 2 του Ν. 2190/1994) και για πολλά άλλα «ων ουκ έστιν αριθμός». Πολλά είναι και τα ερωτήματα βουλευτών, στα πλαίσια του κοινοβουλευτικού ελέγχου, για θέματα αρμοδιότητας του ΑΣΕΠ, τα οποία διαβιβάζονται σε αυτό από το ΥΠΕΣΔΔΑ προκειμένου να απαντηθούν. Οι απαντήσεις δίδονται, κυρίως από το Τμήμα Ειδικών Υποθέσεων, με πλήρη συναίσθηση ευθύνης και σε κάθε ενδιαφερόμενο, αλλά προϋποθέτουν αφενός ενασχόληση σημαντικού και εκλεκτού μέρους του ανθρώπινου δυναμικού με τη συγκέντρωση στοιχείων, τη μελέτη των υπό διερεύνηση

ζητημάτων και τη λοιπή προετοιμασία που απαιτείται για να συνταχθεί το κείμενό τους και αφετέρου προσεκτικό έλεγχο προτού υπογραφούν από μέλος του ΑΣΕΠ (κατά κύριο λόγο από τον Αντιπρόεδρο που προΐσταται του Τμήματος Ειδικών Υποθέσεων) και διαβιβαστούν αρμοδίως.

Το ΑΣΕΠ έχει ήδη καταστεί μεγάλη υπηρεσία, με ελάχιστο σε σχέση με τον όγκο της δουλειάς προσωπικό. Προκειμένου να αντιμετωπιστούν οι ανάγκες του, ώστε να μπορεί να εκπληρώνει την αποστολή του σε εύλογο χρόνο, χρειάζεται άμεσα γενναία αύξηση του προσωπικού της Γραμματείας του, διαφορετικά οι καθυστερήσεις θα υπονομεύσουν τη λειτουργία και την επιτέλεση του έργου του.

### Προβλήματα από τις ρυθμίσεις του προσοντολογίου για την απόδειξη του προσόντος της γλωσσομάθειας

Με το άρθρο 28 παρ. 2 του ισχύοντος προσοντολογίου (Π.Δ. 50/2001 όπως τροποποιήθηκε με το άρθρο μόνο του Π.Δ. 347/2003) ορίζεται ότι η γνώση οποιασδήποτε ξένης γλώσσας σε επίπεδο άριστο διαπιστώνεται, εκτός άλλων τρόπων που δεν ενδιαφέρουν εδώ, και με τους [υπό στοιχείο (ν)] λοιπούς τίτλους ή πιστοποιητικά «που πιστοποιούν την άριστη γνώση της ξένης γλώσσας και που αναγνωρίζονται από τον αρμόδιο φορέα πιστοποίησης γλωσσομάθειας του Υπουργείου Εθνικής Παιδείας και Θρησκευμάτων».

»Μεταβατικά και μέχρι τον καθορισμό των συγκεκριμένων τίτλων ή πιστοποιητικών της παραπάνω περίπτωσης (ν) από τον αρμόδιο φορέα του Υπουργείου Παιδείας, η γνώση της ξένης γλώσσας σε επίπεδο άριστο αποδεικνύεται και με τίτλους ή πιστοποιητικά, κατά περίπτωση γλώσσας, ως εξής:<sup>[10]</sup>

A. Για την Αγγλική γλώσσα

(i) Πιστοποιητικό PROFICIENCY πανεπιστημίων Cambridge ή Michigan ή άλλων πανεπιστημίων δημόσιου χαρακτήρα. Ως πανεπιστήμια δημόσιου χαρακτήρα νοούνται τα κρατικά ή ανήκοντα ή ιδρυόμενα από κρατικούς φορείς ή οργανισμούς όπως οι οργανισμοί τοπικής αυτοδιοίκησης, περιφέρειες, καντόνια, δημόσια νομικά πρόσωπα, κ.λπ. ανάλογα με την πολιτειακή συγκρότηση ή την οργάνωση της Διοίκησης της οικείας χώρας».

Στη δε παράγραφο 3 του ίδιου άρθρου ορίζονται τα εξής: «Όπου ως τυπικό προσόν για το διορισμό προβλέπεται γνώση ξένης γλώσσας σε επίπεδο κατώτερο του αρίστου (πολύ καλή γνώση, ή καλή γνώση, ή μέτρια γνώση) ο τρόπος απόδειξης της γνώσης αυτής πιστοποιείται με τίτλους ή πιστοποιητικά που αναγνωρίζονται από τον αρμόδιο φορέα πιστοποίησης γλωσσομάθειας του Υπουργείου Εθνικής Παιδείας και Θρησκευμάτων. Μεταβατικά και μέχρι τον καθορισμό των πιστοποιητικών αυτών από την αρμόδια υπηρεσία πιστοποίησης γλωσσομάθειας του Υπουργείου Παιδείας, ο τρόπος απόδειξης της γνώσης αυτής εξακολουθεί να καθορίζεται με την προκήρυξη πλήρωσης κενών θέσεων».

Είναι ανάγκη να λήξει το ταχύτερο δυνατό το μεταβατικό στάδιο τόσο για τους τίτλους ή πιστοποιητικά που αποδεικνύουν το άριστο επίπεδο γνώσης της ξένης γλώσσας όσο και –κυρίως– για εκείνους που αποδεικνύουν τα λοιπά επίπεδα γνώσης, τα οποία αφήνονται στην προκήρυξη, ουσιαστικά δηλαδή στο ΑΣΕΠ. Το ΑΣΕΠ όμως δεν μπορεί να αξιολογήσει από απόψεως ουσίας τους αποδεκτούς τίτλους και

<sup>10</sup> Αναφέρεται ενδεικτικά μόνο η περίπτωση της αγγλικής γλώσσας.

πιστοποιητικά γλωσσομάθειας, και οι επιλογές του σε όλα τα επίπεδα αμφισβητούνται από φορείς γλωσσομάθειας των οποίων διακυβεύονται μεγάλα οικονομικά συμφέροντα.

### Διαδικασίες επιλογής προσωπικού που ελέγχονται από το ΑΣΕΠ

Πολλοί από τους φορείς που έχουν από το νόμο (Ν. 2527/1997, άρθρο 1 παρ. 3 όπως συμπληρώθηκε με τις διατάξεις της παρ. 7 του άρθρου 10 του Ν. 2839/2000 ή άλλες ειδικές διατάξεις) το δικαίωμα να διεξάγουν οι ίδιοι τις διαδικασίες πρόσληψης υπό τον έλεγχο του ΑΣΕΠ εξακολουθούν να αποστέλλουν για έλεγχο τόσο τις προκηρύξεις τους όσο και τους πίνακες κατάταξης πρόχειρα συνταγμένους και με ελλείψεις, με αποτέλεσμα να επακολουθεί μια σειρά χρονοβόρων έγγραφων και τηλεφωνικών συνεννοήσεων έως ότου ενσωματωθούν οι απαιτούμενες τροποποιήσεις στο κείμενο των προκηρύξεων ή γίνουν οι απαραίτητες διορθώσεις στους πίνακες. Πολλές φορές μάλιστα το ΑΣΕΠ αναγκάζεται να συντάξει εξ αρχής τις προκηρύξεις και τους πίνακες, γεγονός που μεταφράζεται σε πολύ μεγάλη σπατάλη χρόνου.

Οι περισσότεροι φορείς πάντως έχουν ενστερνιστεί το πνεύμα του νόμου και έχουν προσαρμόσει τα αιτήματά τους στο πλαίσιο που προβλέπουν οι ισχύουσες διατάξεις, με εξαίρεση μικρή μερίδα δήμων, δημοτικών νομικών προσώπων δημοσίου δικαίου και δημοτικών επιχειρήσεων που εξακολουθούν να αξιώνουν την έγκριση προκηρύξεων με αδικαιολόγητα υψηλού επιπέδου ή εξειδίκευσης πρόσθετα προσόντα, δημιουργώντας έτσι την υπόνοια ότι φωτογραφίζονται τα χαρακτηριστικά συγκεκριμένων υποψηφίων. Το ΑΣΕΠ, ασφαλώς, δεν εγκρίνει τέτοιου είδους φωτογραφικές ρήτρες στις προκηρύξεις των ως άνω φορέων, η εμμονή τους ωστόσο σε αυτές επιφορτίζει το ΑΣΕΠ με επιπλέον έργο προκειμένου να διασφαλιστούν οι αρχές της ίσης πρόσβασης, της διαφάνειας, της αντικειμενικότητας και της αξιοκρατίας. Τις καθυστερήσεις μάλιστα που προκαλεί η συνδρομή όλων αυτών των συνθηκών τις χρεώνεται τελικά το ΑΣΕΠ, αφού οι εν λόγω φορείς ουδέποτε αναγνωρίζουν ότι οι καθυστερήσεις οφείλονται σε δικές τους παράλογες –και, ουσιαστικά, παράνομες– απαιτήσεις και σκοπιμότητες που το ΑΣΕΠ δεν μπορεί να κάνει αποδεκτές.

Σημειώνεται χαρακτηριστικά ότι από το σύνολο των προκηρύξεων που απεστάλησαν προς έλεγχο από ΟΤΑ πρώτου βαθμού και νομικά τους πρόσωπα, που αποτελούν το μεγαλύτερο αριθμό φορέων που εκδίδουν οι ίδιοι προκηρύξεις υποκείμενες στον έλεγχο του ΑΣΕΠ, κατά το έτος 2004 χρειάστηκε: σε ποσοστό άνω του 80% των προκηρύξεων να ακολουθήσουν αλληπάλληλες τηλεφωνικές συνεννοήσεις με τις υπηρεσίες των φορέων αυτών για την αποσαφήνιση προσόντων και τη συγκέντρωση δικαιολογητικών· σε ποσοστό 24% των προκηρύξεων να γίνουν οι σχετικές επισημάνσεις και εγγράφως, λόγω της έκτασης των ατελειών και πλημμελειών που παρουσίαζαν· σε ποσοστό 29% των προκηρύξεων να γίνουν εκτεταμένες τροποποιήσεις με την περικοπή ή τον περιορισμό πρόσθετων προσόντων.

Ένα άλλο πρόβλημα που διαπιστώνεται (και το οποίο μπορεί να αντιμετωπιστεί με σχετική νομοθετική ρύθμιση) εντοπίζεται στην απροθυμία των φορέων να γνωστοποιούν στο ΑΣΕΠ τις προθεσμίες υποβολής υποψηφιοτήτων για διαγωνισμούς που διεξάγουν οι ίδιοι. Παρά το γεγονός ότι το ΑΣΕΠ τούς ζητά με την έγκριση των προκηρύξεών τους να του γνωστοποιήσουν τις προθεσμίες υποβολής αιτήσεων, οι φορείς, στη συντριπτική τους πλειοψηφία, προβαίνουν σε δημοσίευση των προκηρύξεων χωρίς να ενημερώσουν το ΑΣΕΠ για τις εν λόγω προθεσμίες που έχουν οριστεί με την προκήρυξη. Δεδομένου όμως ότι δεν είναι



κατά νόμο υποχρεωμένοι να το πράξουν, το ΑΣΕΠ αφενός δεν νομιμοποιείται να ασκήσει πιέσεις προς αυτή την κατεύθυνση (ώστε να διασφαλίσει συνθήκες απόλυτης δημοσιότητας και διαφάνειας) και αφετέρου αδυνατεί να παρακολουθήσει την περαιτέρω τύχη και πρόοδο των προκηρυσσόμενων διαγωνισμών, καθώς δεν γνωρίζει πόσος χρόνος έχει παρέλθει από την ημερομηνία λήξης της υποβολής αιτήσεων.

Όσον αφορά το φαινόμενο που έχει παρατηρηθεί κατά το παρελθόν, κυρίως στους δήμους, να ζητούν την ανάκληση των προκηρύξεών τους αφού έχουν εγκριθεί από το ΑΣΕΠ ή ακόμη και όταν πια έχουν δημοσιευθεί στην Εφημερίδα της Κυβερνήσεως, εξακολουθεί να υφίσταται, όμως κατά το 2004 ήταν σημαντικότερα περιορισμένο και αφορούσε μόνον επτά (7) δήμους. Οι προστάθειες ανάκλησης προκηρύξεων μετά τη δημοσίευσή τους ή όταν πια έχουν υποβληθεί αιτήσεις υποψηφίων είναι όχι μόνο νομικώς αλλά και ηθικώς απαράδεκτες, εφόσον δεν συντρέχει νόμιμος λόγος ανάκλησης, και αντίκεινται στις αρχές της χρηστής διοίκησης. Ως εκ τούτου, οι διάφοροι φορείς έχουν υποχρέωση να αποφεύγουν τέτοιες ενέργειες.

Οι προκηρύξεις πλήρωσης θέσεων μόνιμου προσωπικού από φορείς της τοπικής αυτοδιοίκησης, αλλά και από όλους γενικά τους φορείς, πρέπει να εκδίδονται ύστερα από εμπειριστατωμένη μελέτη και ανάλυση των συνολικών αναγκών τους σε προσωπικό και να αντιμετωπίζουν συγκεντρωτικά τα αιτήματα όλων των υπηρεσιών τους βάσει προηγούμενης εκτίμησης και αξιολόγησης των οικονομικών τους δυνατοτήτων. Πρέπει δε να σημειωθεί ότι σε πολλές περιπτώσεις η ολοκλήρωση των προσλήψεων θα ήταν και ταχύτερη και πλέον αξιόπιστη αν το ΑΣΕΠ αναλάμβανε το ίδιο την όλη διεξαγωγή της διαδικασίας πρόσληψης αντί να περιορίζεται μόνο στον έλεγχο.

Όσον αφορά την αντιμετώπιση επιμέρους προβλημάτων αναφορικά με τις διαδικασίες επιλογής προσωπικού που διεξάγονται από τους φορείς υπό τον έλεγχο του ΑΣΕΠ, βλ. [Άλλες ρυθμίσεις του Ν. 3260/2004](#) [στοιχεία 1-2] στις σελίδες 39-40).

### Συμβάσεις ανάθεσης έργου

Μεγάλο μέρος των συμβάσεων ανάθεσης έργου σε φυσικά πρόσωπα υποκρύπτει εξαρτημένη εργασία. Συνεπώς, με τη χρήση –ή, ορθότερα, με την κατάχρηση– της σύναψης συμβάσεων ανάθεσης έργου, που στην ουσία είναι ψευδώνυμες συμβάσεις εργασίας ορισμένου χρόνου, παρακάμπτεται και καταστρατηγείται το σύστημα προσλήψεων. Αν μάλιστα ληφθεί υπόψη ότι σε πολλές περιπτώσεις, ιδίως στο χώρο των ΟΤΑ, οι συμβάσεις έργου καλύπτουν –παράνομα, ασφαλώς– πάγιες ανάγκες του φορέα, με αποτέλεσμα θέσεις τακτικού προσωπικού να παραμένουν κενές και να μην προκηρύσσονται, γίνεται έντονα αντιληπτό σε ποιο βαθμό καταστρατηγείται και υπονομεύεται το σύστημα προσλήψεων. Σε ορισμένους χώρους (π.χ., ΑΕΙ, ΤΕΙ, ερευνητικά κέντρα), και ιδίως στους δήμους και τις επιχειρήσεις τους, οι συμβάσεις έργου τείνουν να γίνουν καθεστώς και να υποκαταστήσουν το σύστημα προσλήψεων. Το ΑΣΕΠ αναγνωρίζει, βεβαίως, ότι υπάρχουν ανάγκες που πρέπει να αντιμετωπιστούν με συμβάσεις έργου και όχι εργασίας και δεν αρνείται την ύπαρξη γνήσιων συμβάσεων έργου. Αδυνατεί ωστόσο να ελέγξει την κατάσταση, αφού η κατάρτιση των συμβάσεων έργου δεν εμπίπτει στον έλεγχό του.

Ιδιαίτερα για τους ΟΤΑ α' βαθμού και τα νομικά τους πρόσωπα δημοσίου δικαίου επισημαίνουμε ότι, πέρα από τις συμβάσεις μίσθωσης έργου που εγκρίνονται κατ' εφαρμογή των διατάξεων του άρθρου 6 του

Ν. 2527/1997, τους παρέχεται επιπλέον από τη νομοθεσία (άρθρο 267 του Δημοτικού και Κοινοτικού Κώδικα, όπως συμπληρώθηκε με το άρθρο 17 παρ. 1 και 2 του Ν. 2539/1997 και το άρθρο 9 παρ. 9 του Ν. 2623/1998) η δυνατότητα της απευθείας ανάθεσης εργασιών, οι οποίες συνιστούν συμβάσεις μίσθωσης έργου. Από ελέγχους που διενήργησε το ΑΣΕΠ σε τέτοιες συμβάσεις, ύστερα από καταγγελίες και διαμαρτυρίες πολιτών για μη σύννομες προσλήψεις προσωπικού σε ορισμένους από τους ανωτέρω φορείς, διαπιστώθηκε ότι επρόκειτο για ψευδεπίγραφες συμβάσεις μίσθωσης έργου που υπέκρυπταν εξαρτημένη εργασία. Το πρόβλημα είναι σημαντικό και αφορά ενδεχομένως πολύ περισσότερους ΟΤΑ και νομικά τους πρόσωπα ανά τους νομούς της χώρας. Για το λόγο αυτό επιβάλλεται να ληφθούν άμεσα μέτρα τόσο από το υπουργείο Εσωτερικών, Δημόσιας Διοίκησης και Αποκέντρωσης όσο και από τους γενικούς γραμματείς των περιφερειών. Τόσο η Επιτροπή της Π.Υ.Σ. 55/1998 όσο και οι γενικοί γραμματείς των περιφερειών θα πρέπει να περιορίσουν τον αριθμό των εγκρίσεων για σύναψη συμβάσεων μίσθωσης έργου και, όπου εγκρίνονται τέτοιες συμβάσεις, θα πρέπει να διακριβώνεται ότι συντρέχουν όλες οι προϋποθέσεις του άρθρου 6 του Ν. 2527/1997. Αν οι συμβάσεις αυτές δεν είναι γνήσιες αλλά ψευδεπίγραφες (και συνιστούν στην πράξη συμβάσεις εξαρτημένης εργασίας), τότε παραβιάζονται οι διατάξεις του άρθρου 21 του Ν. 2190/1994 που αφορούν την πρόσληψη προσωπικού με σχέση εργασίας ιδιωτικού δικαίου ορισμένου χρόνου και παράλληλα μεγεθύνεται και οξύνεται το πρόβλημα των «συμβασιούχων», το οποίο μετατρέπεται σε πρόβλημα χωρίς τέλος.

Μετά το Π.Δ. 164/2004 «Ρυθμίσεις για τους εργαζομένους με συμβάσεις ορισμένου χρόνου στο δημόσιο τομέα» προσλαμβάνουν ιδιαίτερη σημασία οι προτάσεις έκθεσης παρελθόντος έτους με τις οποίες το ΑΣΕΠ –ενόψει της διογκούμενης φαλκίδευσης του συστήματος προσλήψεων και της επαπειλούμενης επαναφοράς τού καθεστώτος πελατειακών σχέσεων μέσω τέτοιων ψευδώνυμων συμβάσεων έργου– υπογραμμίζει την ανάγκη αντιμετώπισης αυτής της κατάστασης με νομοθετικές παρεμβάσεις. Πράγματι, το ως άνω προεδρικό διάταγμα ασχολείται και με τις συμβάσεις έργου που υποκρύπτουν σχέση εξαρτημένης εργασίας και κηρύσσει αυτοδικαίως άκυρες τις συμβάσεις αυτές όταν συνάπτονται κατά παράβαση των άρθρων του 5 και 6, που καθορίζουν τους όρους ανανέωσής τους έως τον αριθμό των 24 μηνών κατ' ανώτατο όριο (με λίγες δικαιολογημένες εξαιρέσεις που προβλέπονται στην παρ. 2 του άρθρου 6)· ορίζει δε και τις κυρώσεις που επιβάλλονται για τις εκτελεσθείσες άκυρες συμβάσεις: αφενός διενέργεια καταλογισμού σε βάρος των υπεύθυνων οργάνων όλων των ποσών που καταβλήθηκαν ως μισθός στον εργαζόμενο και επιπλέον αποζημίωσης ίσης προς το ποσό που δικαιούται ο αντίστοιχος εργαζόμενος αορίστου χρόνου σε περίπτωση καταγγελίας της σύμβασής του και αφετέρου επιβολή ποινικών κυρώσεων πλημμεληματικού χαρακτήρα.

Παρ' ότι όμως οι κυρώσεις αυτές λειτουργούν αποτελεσματικά ως αποτρεπτικό μέσο της κατάρτισης από τους φορείς του δημόσιου τομέα συμβάσεων έργου που υποκρύπτουν σχέση εξαρτημένης εργασίας (αφού επιπλέον αποκλείεται από τις πάγιες ρυθμίσεις του διατάγματος η μετατροπή των συμβάσεων αυτών σε συμβάσεις αορίστου χρόνου), εξακολουθεί ωστόσο να υφίσταται στο ακέραιο και μετά την ισχύ του διατάγματος το μεγάλο πρόβλημα πώς να αποδειχθεί η –κατά παράκαμψη των διαδικασιών επιλογής του ΑΣΕΠ– σχέση εξαρτημένης εργασίας που υποκρύπτουν οι όποιες συμβάσεις καταρτίζονται από τους φορείς. Όντως, η συνδρομή περιστατικών που μαρτυρούν σχέση εξαρτημένης εργασίας υπό το μανδύα της σύμβασης έργου είναι γεγονός που πολύ δύσκολα μπορεί να εξακριβωθεί από το ΑΣΕΠ, ακόμα κι αν

όλοι οι Σύμβουλοι του γίνουν Επιθεωρητές, δηλαδή ανακριτικοί υπάλληλοι με αποκλειστική απασχόληση τη διερεύνηση τέτοιων συμβάσεων έργου. Άλλωστε οι Σύμβουλοι, μην έχοντας στη διάθεσή τους ούτε το χρόνο ούτε τις απαραίτητες εξουσίες και επικουρίες για να φέρουν μόνοι τους σε πέρας το έργο αυτό, θα περιορίζονταν εκ των πραγμάτων στη σύνταξη πορίσματος βάσει ενδείξεων, το οποίο και θα διαβίβαζαν στον αρμόδιο εισαγγελέα, καθιστώντας έτσι το δημόσιο τομέα υπόδικο ενώπιον όλων σχεδόν των ποινικών δικαστηρίων της χώρας. Εκτός αυτού, οι επιθεωρήσεις εντάσσονται μεν στο πεδίο των δραστηριοτήτων του ΑΣΕΠ, το κύριο έργο του όμως συνίσταται στη διασφάλιση αδιάβλητων διαδικασιών επιλογής προσωπικού για το δημόσιο και ευρύτερο δημόσιο τομέα, απαλλαγμένων από κομματικές παρεμβάσεις και πελατειακές σχέσεις, σύμφωνα με την επιταγή του άρθρου 103 παρ. 7 του αναθεωρημένου Συντάγματος.

Ως εκ τούτου καθίσταται αναγκαία όσο ποτέ η νομοθετική ρύθμιση που έχει προταθεί από το ΑΣΕΠ: να υπαχθούν οι συμβάσεις έργου με φυσικά πρόσωπα στη διαδικασία του άρθρου 21 του Ν. 2190/1994 (προσωπικό πρόσκαιρων αναγκών) ή σε άλλη αντικειμενική διαδικασία υπό τον έλεγχο του ΑΣΕΠ, με εξαίρεση τις συμβάσεις έργου με αντικείμενο την εκπόνηση μελετών, την εκτέλεση κατασκευών ή άλλων τεχνικής φύσεως έργων, καθώς και τις συμβάσεις έργου με φυσικά πρόσωπα που κατέχουν τυπικά και ουσιαστικά την ιδιότητα του ελεύθερου επαγγελματία (με δηλωμένη την επαγγελματική τους δραστηριότητα στην εφορία, με δική τους επαγγελματική εγκατάσταση και αντίστοιχη υποδομή). Μέχρις ότου όμως ρυθμιστεί το θέμα, δεν θα πρέπει τα αρμόδια κυβερνητικά ή περιφερειακά όργανα να εγκρίνουν –ιδίως όταν πρόκειται για δήμους, κοινότητες και δημοτικές επιχειρήσεις– συμβάσεις έργου με εργατές καθαριότητας, επί παραδείγματι, ή γενικών καθηκόντων ή ύδρευσης ή με υδραυλικούς, ηλεκτρολόγους, υδρονομείς, οδηγούς αυτοκινήτων κ.λπ., εάν, σύμφωνα με βεβαίωση που θα εκδίδει ο οικείος φορέας, υπάρχουν κενές οργανικές θέσεις ειδικοτήτων στις οποίες θα απασχοληθούν εκείνοι με τους οποίους θα υπογραφεί η σύμβαση.

#### *Αναπληρώσεις διοριστέων λόγω μη αποδοχής διορισμού, παραίτησης κτλ.*

Σημαντικό μέρος της δραστηριότητας του ΑΣΕΠ επί καθημερινής βάσεως αφορά τις αναπληρώσεις διοριστέων οι οποίοι δεν αποδέχονται το διορισμό τους ή έχουν κώλυμα διορισμού (π.χ., λόγω καταδίκης, μη εκπλήρωσης των στρατιωτικών τους υποχρεώσεων κτλ.) ή παραιτούνται από τη θέση μετά τη δημοσίευση της ατομικής πράξης διορισμού στην Εφημερίδα της Κυβερνήσεως και την ορκωμοσία τους – ή την έκδοση της ατομικής πράξης διορισμού για τους εργαζομένους με σχέση εργασίας ιδιωτικού δικαίου σε Ν.Π.Ι.Δ. του δημόσιου τομέα. Αρκεί να αναφερθεί ενδεικτικά, προκειμένου να γίνει αντιληπτή η έκταση του φαινομένου, ότι κατά το 2004 έγιναν μέσω διαγωνισμών για την πρόσληψη τακτικού και ειδικού επιστημονικού προσωπικού 6.407 προσλήψεις, ενώ κατά το ίδιο διάστημα και αναφορικά με τις ίδιες διαδικασίες πραγματοποιήθηκαν 1.054 αναπληρώσεις.

Οι ισχύουσες διατάξεις του άρθρου 17 παρ. 13 του Ν. 2190/1994, όπως έχουν τροποποιηθεί με το άρθρο 6 παρ. 4-5 του Ν. 3051/2002, είναι ασαφείς και δημιουργούν σοβαρά ερμηνευτικά προβλήματα αναφορικά με: το χρονικό σημείο έναρξης της οριζόμενης ετήσιας προθεσμίας εντός της οποίας μπορεί ο οικείος φορέας να ζητήσει την αναπλήρωση· το χρονικό σημείο έναρξης της ετήσιας αυτής προθεσμίας σε περίπτωση παραίτησης μετά από διορισμό με ατομική πράξη· την ενδεχόμενη δυνατότητα εξομοίωσης με

την παραίτηση ανάλογων περιπτώσεων όπως ο θάνατος ή η μετάταξη ή η καταγγελία από τον προσληφθέντα της σύμβασης εργασίας ιδιωτικού δικαίου αορίστου χρόνου κτλ.

Είναι, επομένως, ανάγκη να υπάρξει νομοθετική παρέμβαση με την ψήφιση διάταξης νόμου η οποία θα ορίζει ετήσια περίοδο ισχύος του πίνακα διοριστέων για όλες τις περιπτώσεις αναπλήρωσης, αρχομένη από την ημερομηνία δημοσίευσής του στην Εφημερίδα της Κυβερνήσεως, και θα απαριθμεί ποιες αποκλειστικά περιπτώσεις κρίνεται ότι πρέπει να εξομοιώνονται ως προς τη διαδικασία αναπλήρωσης με την παραίτηση διορισμένου, εφόσον βέβαια προκύψουν κατά την περίοδο ισχύος του πίνακα διοριστέων.

### Διαγωνισμός εκπαιδευτικών

Στους διαγωνισμούς των εκπαιδευτικών υφίστανται δύο ζητήματα που θα πρέπει, κατά την άποψη του ΑΣΕΠ, να αντιμετωπιστούν.

Το πρώτο αφορά την κατανομή θέσεων του κλάδου Φυσικών. Ο αριθμός των θέσεων που ορίζονται για τον κλάδο ΠΕ 04 Φυσικών είναι ενιαίος και περιλαμβάνει και τις τέσσερις ειδικότητες ΠΕ 0410 Φυσικών, ΠΕ 0420 Χημικών, ΠΕ 0430 Βιολόγων και ΠΕ 0440 Γεωλόγων. Οι υποψήφιοι για τον κλάδο αυτό εξετάζονται τόσο στο μάθημα ειδικότητας (Φυσική, Χημεία, Βιολογία, Γεωλογία), ως κύριο μάθημα με μεγάλο συντελεστή βαρύτητας, όσο και στα υπόλοιπα τρία, με πολύ μικρότερο όμως συντελεστή βαρύτητας. Αυτός ο τρόπος εξέτασης έχει ως αποτέλεσμα ο αριθμός των διοριστέων ανά ειδικότητα στον κλάδο αυτό αφενός να εξαρτάται από την αναπόφευκτη διαφοροποίηση που παρουσιάζουν ως προς το βαθμό δυσκολίας τα θέματα των εξετάσεων για την κάθε ειδικότητα και αφετέρου να μην ανταποκρίνεται στις πραγματικές ανάγκες διδασκαλίας των τεσσάρων αυτών μαθημάτων στη δημόσια εκπαίδευση.

Προτείνεται με την προκήρυξη να ορίζεται συγκεκριμένος αριθμός θέσεων για καθεμία από τις τέσσερις ειδικότητες ανάλογα με τις πραγματικές ανάγκες του προγράμματος διδασκαλίας στα Γυμνάσια και τα Λύκεια. Σε αυτή την περίπτωση –εφόσον δηλαδή αποφασιστεί από το υπουργείο η διάσπαση του κλάδου ΠΕ 04 σε τέσσερις νέους, ανεξάρτητους κλάδους– είναι προφανές ότι η εξέταση θα περιοριστεί μόνο στο μάθημα που αντιστοιχεί στον καθέναν από αυτούς. Εφόσον όμως ο κλάδος ΠΕ 04 Φυσικών παραμείνει ενιαίος και προκριθεί η λύση οι καθηγητές του κλάδου αυτού να διδάσκουν και μάθημα άλλης ειδικότητας, μπορεί να διατηρηθεί το σύστημα εξέτασης όπως ισχύει σήμερα.

Το δεύτερο ζήτημα αφορά τη βαθμολογική βάση. Για τους διαγωνισμούς των εκπαιδευτικών ως βαθμολογική βάση (με άριστα το 100) έχουν οριστεί οι 60 μονάδες στο γενικό βαθμό και οι 55 μονάδες στην καθεμία από τις δύο θεματικές ενότητες στις οποίες εξετάζονται οι υποψήφιοι. Οι βάσεις αυτές θεωρούνται υψηλές, και στους διαγωνισμούς εκπαιδευτικών είναι συχνό το φαινόμενο θέσεις ορισμένων κλάδων, κυρίως τεχνικών ειδικοτήτων, να παραμένουν κενές.

Για το διαγωνισμό των εκπαιδευτικών προτείνεται λοιπόν αφενός να καταργηθεί η ξεχωριστή βάση για καθεμία από τις θεματικές ενότητες και αφετέρου να κατέβει η γενική βάση από τις 60 στις 50 μονάδες.

### Λοιπές διαπιστώσεις και προτάσεις

Ζητήματα όπως:

- οι εξαιρέσεις από το σύστημα των προσλήψεων·

- ο καθορισμός κριτηρίων επιλογής από το νομοθέτη·
- ο ορισμός Συμβούλων του ΑΣΕΠ ως μελών επιτροπών επιλογής·
- η απλούστευση και συστηματική κατάταξη της νομοθεσίας προσλήψεων στο δημόσιο τομέα

εξακολουθούν να ισχύουν όπως έχουν εκτεθεί στην περσινή έκθεση (βλ. οικείες ενότητες Έκθεσης 2003, όπου αναπτύσσονται διεξοδικά οι σχετικές διαπιστώσεις και προτάσεις του ΑΣΕΠ).



## V. ΑΝΑΣΚΟΠΗΣΗ ΔΕΚΑΕΤΙΑΣ 1994-2004

### A. Ο ΘΕΣΜΟΣ ΤΟΥ ΑΣΕΠ ΚΑΙ ΟΙ ΑΡΜΟΔΙΟΤΗΤΕΣ ΤΟΥ ΣΩΜΑΤΟΣ

Η ουδετερότητα της διοίκησης και η διασφάλιση ίσων ευκαιριών για όλους τους πολίτες επιβάλλει να ασκείται το δικαίωμα προς εργασία στο δημόσιο τομέα υπό συνθήκες απόλυτης διαφάνειας, δημοσιότητας, αντικειμενικότητας και αξιοκρατίας. Θεσμικό εγγυητή της τήρησης των αρχών αυτών αποτελεί το Ανώτατο Συμβούλιο Επιλογής Προσωπικού (ΑΣΕΠ), το οποίο συστάθηκε με το Ν. 2190/1994 ως ανεξάρτητη αρχή επιφορτισμένη με τον έλεγχο της ορθής εφαρμογής των διατάξεων που διέπουν τις προσλήψεις στο δημόσιο τομέα.

Για την εκπλήρωση της αποστολής του, το ΑΣΕΠ έχει ήδη από τον ιδρυτικό του νόμο εξοπλιστεί με ειδικές εγγυήσεις ανεξαρτησίας. Έτσι, τα μέλη του χαρακτηρίζονταν ανέκαθεν ως ανώτατοι κρατικοί λειτουργοί που απολαύουν προσωπικής ανεξαρτησίας. Το ΑΣΕΠ δεν υπόκειται σε εποπτεία και έλεγχο από κυβερνητικά όργανα ή άλλες διοικητικές αρχές αλλά σε κοινοβουλευτικό έλεγχο σύμφωνα με τον κανονισμό της Βουλής. Οι πράξεις του δεν υπόκεινται σε ιεραρχικό έλεγχο ούτε από άποψη νομιμότητας αλλά μόνο σε δικαστικό έλεγχο. Έχει εθνική εμβέλεια δράσης και διαθέτει **αρμοδιότητα κανονιστική** στην παραγωγή δευτερογενών κανόνων δικαίου, αρμοδιότητα **ελεγκτική** της νομιμότητας, ουσιαστικής και τυπικής, των πράξεων που υπάγονται στη δικαιοδοσία του –ειδική μορφή της οποίας αποτελεί ο ορισμός, από τον Πρόεδρο, Συμβούλων ως Επιθεωρητών για τη διεξαγωγή συγκεκριμένης έρευνας και υποβολή σε αυτόν αιτιολογημένου πορίσματος– καθώς και **περιορισμένη κυρωτική** αρμοδιότητα, η οποία περιλαμβάνει και τον καταλογισμό αποδοχών που καταβλήθηκαν παράνομα. Διαθέτει οικονομική αυτονομία με δικό του προϋπολογισμό και διατάκτη δαπανών τον Πρόεδρό του, καθώς και ιδιάζουσας μορφής περιορισμένη νομική προσωπικότητα, εκπροσωπούμενο εξωδίκως και δικαστικώς από τον Πρόεδρό του (ο οποίος δύναται να συνάπτει συμβάσεις συγκεκριμένου περιεχομένου).

Οι παραπάνω εγγυήσεις ανεξαρτησίας ενισχύθηκαν περαιτέρω με την ένταξή τους στο Σύνταγμα. Σύμφωνα με το άρθρο 103 παρ. 7, κάθε πρόσληψη γίνεται είτε με γραπτό διαγωνισμό είτε με επιλογή σύμφωνα με προκαθορισμένα και αντικειμενικά κριτήρια (τα οποία, βέβαια, υπακούουν πρωτίστως στην αρχή της αξιοκρατίας, όπως αυτή συνάγεται από την αρχή της ελεύθερης ανάπτυξης της προσωπικότητας του άρθρου 5 παρ. 1 του Συντάγματος), αλλά και κάθε πρόσληψη αποτελεί αντικείμενο ελέγχου από ανεξάρτητη αρχή. Έτσι, έχοντας εν προκειμένω κατά νου το ΑΣΕΠ, ο αναθεωρητικός νομοθέτης του 2001 κατοχύρωσε, και μάλιστα με ευρύτατη πλειοψηφία, στην ανώτατη θέση που μπορεί τυπικά να κατέχει ένας κανόνας δικαίου δύο οντότητες: ένα σύστημα πρόσληψης και στελέχωσης της δημόσιας διοίκησης στη χώρα μας και ταυτόχρονα ένα θεσμό που εγγυάται τη διαφάνεια, την αξιοκρατία και την αντικειμενικότητα του συστήματος αυτού.

Η εδραίωση όμως του θεσμού δεν ήταν απρόσκοπτη. Κατά τα πρώτα έτη της λειτουργίας του –και δεδομένης της αντίληψης, ή και υποψίας, ότι η κατάληψη θέσεων στον ευρύτερο δημόσιο τομέα αποτελεί προϊόν συναλλαγής– το ΑΣΕΠ αφενός αντιμετώπισε εκ μέρους της διοίκησης ορισμένων μεγάλων φορέων ή ακόμα και πολιτικών παραγόντων μια εχθρική στάση, που συχνά άγγιζε τα όρια της πολεμικής, και αφετέρου εισέπραττε και μια γενικότερη δυσπιστία από μεγάλο μέρος της ελληνικής κοινωνίας ως προς την αντικειμενικότητά του και την ικανότητα να εκπληρώσει τους σκοπούς του. Παρ' όλ' αυτά, το ΑΣΕΠ κατά τη δεκαετή και πλέον λειτουργία του πέτυχε να ανατρέψει παγιωμένες νοοτροπίες και πρακτικές, καταδεικνύοντας τη δυνατότητά του να εκπληρώσει με επιτυχία το θεσμικό του ρόλο και να διασφαλίσει αμεροληψία και διαφάνεια στον κρίσιμο και ευαίσθητο τομέα της απασχόλησης στη δημόσια διοίκηση. Επιπλέον, με το ήθος, το κύρος, την επιστημονσύνη και την επαγγελματικότητα των μελών αλλά και του προσωπικού του γενικότερα, με τη συνεχή και συνολική εποπτεία που ασκεί για την πιστή εφαρμογή των νομοθετικών διατάξεων της αρμοδιότητάς του, αλλά και χάρη στο ηθικό κύρος που κατέκτησαν επάξια οι ελεγκτικές του παρεμβάσεις στην πορεία του χρόνου, το ΑΣΕΠ καταξιώθηκε στη συνείδηση τόσο του πολιτικού κόσμου της χώρας όσο και της κοινής γνώμης γενικότερα ως ουσιαστικός μηχανισμός ελέγχου των προσλήψεων στη δημόσια διοίκηση με γνώμονα τη διαφύλαξη της αρχής της αξιοκρατίας και τη θωράκιση του κράτους δικαίου.

Πιο αναλυτικά, στις αρμοδιότητες του σώματος εντάσσονται:

1. Σύμφωνα με τις διατάξεις των άρθρων 17, 18 και 19 του Ν. 2190/1994, όπως τροποποιήθηκαν, συμπληρώθηκαν ή αντικαταστάθηκαν με μεταγενέστερους νόμους με τελευταίο το Ν. 3051/2002:
  - η επιλογή του τακτικού προσωπικού στον ευρύτερο χώρο του δημόσιου τομέα με γραπτό διαγωνισμό ή με σειρά προτεραιότητας βάσει αντικειμενικών κριτηρίων ή, προκειμένου περί του ειδικού επιστημονικού προσωπικού, με ειδική διαδικασία ουσιαστικής αξιολόγησης των υποψηφίων·
  - ο έλεγχος της τυπικής και ουσιαστικής νομιμότητας των διαδικασιών πρόσληψης τακτικού προσωπικού που διεξάγουν φορείς του ευρύτερου κυρίως δημόσιου τομέα, σύμφωνα με τις διατάξεις του Ν. 2527/1997 (άρθρο 1 παρ. 3) ή με άλλες ειδικές διατάξεις· ο έλεγχος αυτός ασκείται τόσο επί των προκηρύξεων (πριν δημοσιευθούν) όσο και επί των πινάκων διοριστέων, αυτεπαγγέλτως ή κατ' ένσταση των υποψηφίων·
  - ο έλεγχος των διαδικασιών πρόσληψης προσωπικού πρόσκαιρων αναγκών με σύμβαση ορισμένου χρόνου (εποχικών κ.λπ.) όλων των φορέων του δημόσιου τομέα· και ο έλεγχος αυτός γίνεται τόσο επί των ανακοινώσεων (προκηρύξεων) όσο και επί των πινάκων προσληπτέων, αυτεπαγγέλτως ή κατ' ένσταση των υποψηφίων·
  - ο έλεγχος παράνομων προσλήψεων, ο οποίος διενεργείται από Συμβούλους-Επιθεωρητές του ΑΣΕΠ που έχουν την ιδιότητα του ανακριτικού υπαλλήλου του άρθρου 33 παρ. 1 του Κ.Π.Δ·
  - ο καταλογισμός από τους Επιθεωρητές του συνόλου των αποδοχών του παρανόμως απασχοληθέντος προσωπικού σε βάρος των οργάνων που ευθύνονται για τις παράνομες προσλήψεις (άρθρο 8 παρ. 1 εδ. ε' και άρθρο 21 παρ. 15 του Ν. 2190/1994, όπως συμπληρώθηκαν με τα άρθρα 5 παρ. 7 του Ν. 2527/1997 και 10 παρ. 3 του Ν. 2839/2000 και 9 παρ. 4 του Ν. 3051/2002)·



- η επισήμανση και γνωστοποίηση στον πρωθυπουργό και στη Βουλή των παραβιάσεων των περιορισμών του άρθρου 103 παρ. 1-3 του Συντάγματος (άρθρο 3 παρ. 3 και παρ. 4 του Ν. 2190/1994).
  - η παροχή οδηγιών, για την τήρηση ενιαίων αρχών σε θέματα αρμοδιότητας του ΑΣΕΠ, στους εκπροσώπους των υπηρεσιών και νομικών προσώπων του άρθρου 14 παρ. 1, οι οποίοι καλούνται γι' αυτό το σκοπό όποτε κρίνεται αναγκαίο (άρθρο 5 παρ. 1 εδ. γ' του Ν. 2190/1994).
  - η κανονιστική αρμοδιότητα, είτε αυτοτελώς είτε με συμμετοχή στη θέσπιση δευτερογενών κανόνων δικαίου (άρθρο 4 παρ. 5, άρθρο 6 παρ. 3, άρθρο 7 παρ. 2 του Ν. 2190/1994 [όπως το άρθρο 6 αντικαταστάθηκε με το άρθρο 20 παρ. 2 του Ν. 2738/1999] και άρθρο 2 παρ. 11 εδ. γ' του Ν. 2349/1995).
2. Πέρα από τις ανωτέρω αρμοδιότητες, με νόμους μεταγενέστερους του Ν. 2190/1994 ανατέθηκαν στο ΑΣΕΠ και πρόσθετες αρμοδιότητες, που διέυρυναν αισθητά το πεδίο των δραστηριοτήτων του και επαύξησαν σημαντικά το έργο του. Ειδικότερα και ενδεικτικά:
- με το άρθρο 10 παρ. 7 και παρ. 8 του Ν. 2266/1994 ανατέθηκε ο έλεγχος, με Επιθεωρητές, της κατάταξης σε οργανικές θέσεις υπαλλήλων του Δημοσίου και των Ν.Π.Δ.Δ. που υπηρετούσαν με σύμβαση εργασίας ορισμένου χρόνου ή σύμβαση έργου που υποκρύπτει σύμβαση εργασίας (τέτοιου είδους αρμοδιότητα εκχωρήθηκε και μεταγενέστερα στο ΑΣΕΠ με το Ν. 2839/2000, βλ. παρακάτω).
  - με το άρθρο 32 του Ν. 2508/1997 ο έλεγχος της κατάταξης σε προσωρινές προσωποπαγείς θέσεις υπαλλήλων πρωτοβάθμιων ΟΤΑ που υπηρετούσαν με σύμβαση εργασίας ορισμένου χρόνου ή σύμβαση έργου που υποκρύπτει σύμβαση εργασίας.
  - με το άρθρο 6 του Ν. 2525/1997 η διεξαγωγή των διαγωνισμών για την κατάρτιση των πινάκων διοριστέων εκπαιδευτικών λειτουργών στα σχολεία πρωτοβάθμιας και δευτεροβάθμιας εκπαίδευσης.
  - με το άρθρο 1 παρ. 1 και παρ. 3 του Ν. 2527/1997 υπήχθησαν στο ΑΣΕΠ: (i) οι επιχειρήσεις των ΟΤΑ α' και β' βαθμού στις οποίες οι ΟΤΑ κατέχουν άμεσα ή έμμεσα ποσοστό 50% τουλάχιστον του εταιρικού κεφαλαίου. (ii) όλες γενικώς οι τράπεζες στις οποίες ο διορισμός του προέδρου του Διοικητικού Συμβουλίου ή του διοικητή υπάγεται στις διατάξεις του άρθρου 49Α του κανονισμού της Βουλής. και (iii) οι θυγατρικές εταιρείες των τραπεζών αυτών.
  - με το άρθρο 17 παρ. 11 του Ν. 2839/2000 ανατέθηκε ο έλεγχος, με Επιθεωρητές, της κατάταξης σε οργανικές θέσεις (προς κάλυψη πάγιων και διαρκών αναγκών) προσώπων που απασχολήθηκαν στο Δημόσιο, στους ΟΤΑ α' και β' βαθμού και στα Ν.Π.Δ.Δ. με συμβάσεις εργασίας ορισμένου χρόνου ή με συμβάσεις έργου.
  - με τα Π.Δ. 164/2004 και 180/2004 υπήχθησαν στον έλεγχο του ΑΣΕΠ οι κρίσεις των υπηρεσιακών συμβουλίων και των άλλων αρμόδιων οργάνων φορέων περί της συνδρομής ή μη των προϋποθέσεων μετατροπής διαδοχικών συμβάσεων εργαζομένων που είχαν προσληφθεί κατά το παρελθόν (συμβασιούχων) σε συμβάσεις εργασίας αορίστου χρόνου.
  - με το άρθρο 6 παρ. 2 του Ν. 3250/2004 ανατέθηκε στο ΑΣΕΠ ο έλεγχος για την έγκριση, πριν τη δημοσιοποίησή τους, των ανακοινώσεων πρόσληψης προσωπικού με συμβάσεις εργασίας

ιδιωτικού δικαίου ορισμένου χρόνου μερικής απασχόλησης, για την κάλυψη αναγκών που αποσκοπούν στην παροχή υπηρεσιών κοινωνικού χαρακτήρα προς τους πολίτες·

- με σειρά άλλων νομοθετημάτων ανατέθηκε στο ΑΣΕΠ ο έλεγχος προκηρύξεων καθώς και ο αυτεπάγγελτος ή κατόπιν ενστάσεων έλεγχος των πινάκων κατάταξης και πρακτικών αξιολόγησης υποψηφίων που καταρτίζονται από φορείς υπαγόμενους στις ρυθμίσεις του Ν. 2190/1994, όπως τροποποιήθηκε μεταγενεστέρως.

## **B. ΟΡΓΑΝΩΣΗ ΚΑΙ ΛΕΙΤΟΥΡΓΙΑ ΤΟΥ ΑΣΕΠ**

### Σύνθεση και όργανα του Συμβουλίου

Ο ιδρυτικός νόμος του ΑΣΕΠ (2190/1994) προέβλεπε **ενδεκαμελές Συμβούλιο**, που συγκροτούνταν από **έναν Πρόεδρο, έναν Αντιπρόεδρο** και εννέα Συμβούλους με εξαετή θητεία, δυνάμει να ανανεωθεί μέχρι συμπλήρωσης ορίου ηλικίας που για μεν τους Συμβούλους οριζόταν στα 70, για δε τον Πρόεδρο και Αντιπρόεδρο στα 75 έτη. Ο Ν. 2349/1995 αύξησε τα **μέλη του Συμβουλίου** σε **δεκατρία** (13) με την προσθήκη δύο (2) θέσεων Συμβούλων. Με το Ν. 2738/1999 έγινε περαιτέρω **αύξηση των μελών σε συνολικά είκοσι ένα** (21) με ταυτόχρονη αλλαγή της διαβάθμισής τους ώστε να δημιουργηθούν **δύο (2) θέσεις Αντιπροέδρων**. Βάσει του ίδιου νόμου, ο Πρόεδρος και ένας από τους δύο Αντιπροέδρους έπρεπε να έχουν διατελέσει δικαστικοί λειτουργοί.

Σύμφωνα με το Ν. 2190/1994 όπως ίσχυε μέχρι την εφαρμογή του Ν. 3051/2002 η **επιλογή των μελών**, με εξαίρεση την πρώτη συγκρότηση της ανεξάρτητης αρχής (που έγινε με διορισμό κατόπιν πρότασης του υπουργού Προεδρίας και έγκρισης από τη Διάσκεψη των Προέδρων της Βουλής), πραγματοποιούνταν **από τη (Μείζονα) Ολομέλεια** του Συμβουλίου. Με την εφαρμογή του Ν. 3051/2002 για τις συνταγματικά κατοχυρωμένες ανεξάρτητες αρχές τα μέλη του ΑΣΕΠ επιλέγονται πλέον **από τη Βουλή** (σύμφωνα με το άρθρο 101Α του Συντάγματος και κατά την προβλεπόμενη από τον κανονισμό της Βουλής διαδικασία) μεταξύ προσώπων εγνωσμένου κύρους και επιστημονικής κατάρτισης ή επαγγελματικής εμπειρίας σε τομείς που έχουν σχέση με την αποστολή και τις αρμοδιότητες του ΑΣΕΠ. Η θητεία τους είναι τετραετής ανεξαρτήτως ηλικίας και ανανεώνεται με τρόπο που διασφαλίζει τη συνέχεια της λειτουργίας της αρχής, ενώ τα μέλη δεν επιτρέπεται να επιλεγούν για περισσότερες από δύο θητείες, διαδοχικές ή μη.

Επιπλέον, με την εφαρμογή του Ν. 3146/2003 αυξήθηκε ο αριθμός των Συμβούλων από δεκαοκτώ σε είκοσι έναν, με αποτέλεσμα το ΑΣΕΠ να συγκροτείται πλέον από **είκοσι τέσσερα (24) μέλη**.

Κατά τη δεκαετή λειτουργία του ΑΣΕΠ, στη σύνθεση του Συμβουλίου συμμετείχαν συνολικά **47** άτομα (ΠΙΝΑΚΑΣ ΚΗ'), μέλη του Αρείου Πάγου και του Εφετείου, του Συμβουλίου της Επικρατείας και του Διοικητικού Εφετείου, του Ελεγκτικού Συνεδρίου, του Νομικού Συμβουλίου του Κράτους, καθηγητές πανεπιστημίων και άλλοι ανώτεροι και ανώτατοι κρατικοί λειτουργοί.

Βάσει του πρώτου κανονισμού λειτουργίας του ΑΣΕΠ<sup>11</sup>, είχαν οριστεί οι εξής συνθέσεις: α) **Μείζων Ολομέλεια**, συγκροτούμενη από όλα τα μέλη του σώματος με προεδρεύοντα τον Πρόεδρο· β) **Ελάσσω**

<sup>11</sup> ΔΙΔΑΔ/Φ.12/179/οικ.15969/3.6.1994 (ΦΕΚ 419/τ.Β'/3.6.1994), όπως συμπληρώθηκε και τροποποιήθηκε με τις παρακάτω υπουργικές αποφάσεις:

ΔΙΠΠ/Φ.ΑΣΕΠ 1/ΟΙΚ.5640/21.2.1995 (ΦΕΚ 126/τ.Β'/24.2.1995) και

**Ολομέλεια** με προεδρεύοντα τον Αντιπρόεδρο και γ) **τρία** τριμελή **Τμήματα**. Κατά τα πρώτα έτη λειτουργίας και μέχρι την κατάργηση των τροποποιητικών του πρώτου κανονισμού υπουργικών αποφάσεων, στη μεν Ελάσσονα Ολομέλεια εισάγονταν υποθέσεις που αφορούσαν διορισμούς σε δημόσιες υπηρεσίες με τη στενή έννοια του όρου (άρθρο 14 παρ. 1 στοιχ. α' Ν. 2190/1994), ενώ στα Τμήματα εισάγονταν υποθέσεις που αφορούσαν την πλήρωση ιδρυόμενων ή υφιστάμενων θέσεων σε νομικά πρόσωπα (ό.π., στοιχ. β'-ε'). Επίσης, η Ελάσσων Ολομέλεια χειριζόταν και όλες τις υποθέσεις φορέων στους οποίους σταδιακά επετράπη να διεξάγουν μόνοι τους τις διαδικασίες επιλογής υπό τον έλεγχο του ΑΣΕΠ (άρθρα 1 παρ. 3 Ν. 2527/1997, 18 παρ. 8 Ν. 2539/1997, 9 παρ. 12 Ν. 2623/1998, 24 παρ. 2 Ν. 2716/1999).

Προκειμένου να διασφαλιστεί η εύρυθμη λειτουργία του Συμβουλίου –λόγω ακριβώς της σταδιακής επέκτασης των αρμοδιοτήτων του με νόμους μεταγενέστερους του 2190/1994 και της αντίστοιχης αύξησης του όγκου εργασίας που αυτό συνεπαγόταν για το ΑΣΕΠ– κρίθηκε απαραίτητη, παράλληλα με την αύξηση των μελών του και τη δημιουργία και δεύτερης θέσης Αντιπροέδρου, η σύσταση **πέντε** τριμελών **Τμημάτων** και η δημιουργία και δ) **Μονομελών συνθέσεων** (Ν. 2738/1999). Έτσι, με την εξ αρχής τροποποίηση και συμπλήρωση του πρώτου κανονισμού λειτουργίας του ΑΣΕΠ<sup>12</sup> έγινε ανακατανομή των υποθέσεων που εισάγονται στις συνθέσεις, με την Ελάσσονα Ολομέλεια να επιλαμβάνεται, μεταξύ άλλων, όλων των υποθέσεων που αφορούν επιλογή ειδικού επιστημονικού προσωπικού για όλους ανεξαιρέτως τους φορείς, τα Τμήματα να αναλαμβάνουν τον αυτεπάγγελο έλεγχο, την εξέταση ενστάσεων, την κύρωση πινάκων και τη διάθεση επιτυχόντων για την πλήρωση θέσεων με γραπτό διαγωνισμό και με αντικειμενικά κριτήρια (τόσο για διαδικασίες που διεξάγονται από το ΑΣΕΠ όσο και για διαδικασίες που διεξάγονται από τους φορείς υπό τον έλεγχο του ΑΣΕΠ) και τις Μονομελείς συνθέσεις να ασχολούνται αφενός με την έρευνα όλων των υποθέσεων που αφορούν προσωπικό παροδικών αναγκών (πλην των ενστάσεων, που εισάγονται στα Τμήματα) και αφετέρου με τον έλεγχο των προκηρύξεων που εκδίδουν οι φορείς υπό τον έλεγχο του ΑΣΕΠ.

Σύμφωνα με τα προβλεπόμενα στο Ν. 3051/2002 (και εντός της δωδεκάμηνης προθεσμίας από την έναρξη ισχύος του), εκδόθηκε από το ίδιο το ΑΣΕΠ (όπως προέβλεπαν οι σχετικές διατάξεις περί λειτουργικής ανεξαρτησίας της αρχής) ο πλέον πρόσφατος κανονισμός λειτουργίας<sup>13</sup>, με τον οποίο αποτυπώθηκε η νομική μορφή και αποστολή του ΑΣΕΠ, καθορίστηκε η υπηρεσιακή κατάσταση των μελών του και ρυθμίστηκαν όλα τα θέματα που αφορούν την εσωτερική λειτουργία του Συμβουλίου. Έτσι, τα **όργανα λειτουργίας** διακρίνονται πλέον σε **συλλογικά** (Ολομέλεια, Ελάσσων Ολομέλεια, Τμήματα) και **μονομελή** (Πρόεδρος, Αντιπρόεδροι, Σύμβουλοι), προσδιορίζεται επακριβώς το πεδίο αρμοδιοτήτων καθενός από αυτά<sup>14</sup>, καθορίζεται ο τρόπος λειτουργίας των συλλογικών οργάνων και η διαδικασία ορισμού

ΔΙΠΠ/Φ.ΑΣΕΠ 1/5625/4.3.1997 (ΦΕΚ 200/τ.Β'/17.3.1997) και ΔΙΠΠ/Φ.ΑΣ.1/οικ.13980/19.6.1997 (ΦΕΚ 535/τ.Β'/30.6.1997).

<sup>12</sup> ΔΙΠΠ/Φ.ΑΣΕΠ/1/19785/24.9.1999 (ΦΕΚ 1786/τ.Β'/27.9.1999).

<sup>13</sup> Όπως εγκρίθηκε με την υπ' αριθμ. 16/25.6.2003 απόφαση της Ολομέλειάς του και δημοσιεύθηκε στην Εφημερίδα της Κυβερνήσεως (ΦΕΚ 997/τ.Β'/18.7.2003).

<sup>14</sup> Για τη μεταβίβαση αρμοδιοτήτων σε όργανο διαφορετικό σε σχέση με τον προηγούμενο κανονισμό (π.χ., υπαγωγή των διαδικασιών επιλογής ειδικού επιστημονικού προσωπικού στα Τμήματα) αλλά και για αναλυτική παρουσίαση της κατανομής αρμοδιοτήτων μεταξύ των οργάνων, βλ. τον κανονισμό λειτουργίας του ΑΣΕΠ (ό.π., άρθρα 16-20).

Επιθεωρητών και διενέργειας επιθεωρήσεων και ρυθμίζονται θέματα που αφορούν τα υπό ίδρυση αποκεντρωμένα Τμήματα, την αξιολόγηση του ειδικευμένου επιστημονικού προσωπικού του ΑΣΕΠ κ.ά.

Στοιχεία αναφορικά με τις αποφάσεις των συλλογικών οργάνων (Ολομελειών και Τμημάτων) του ΑΣΕΠ από την ίδρυσή του και μέχρι το τέλος του 2004 παρουσιάζονται στους ΠΙΝΑΚΕΣ ΚΘ' και Λ' του Παραρτήματος αντίστοιχα (συγκεντρωτικά για τη Μείζονα Ολομέλεια και ανά τομέα δραστηριότητας για την Ελάσσονα και τα Τμήματα).

### Οργάνωση της Γραμματείας και υλικοτεχνική υποδομή

Με την ίδρυσή του το 1994, το ΑΣΕΠ τέθηκε σε μερική λειτουργία με την προοπτική να εφαρμοστεί η πλήρης λειτουργία του σταδιακά, ανάλογα με την πρόοδο της οργάνωσης των υπηρεσιών του. Αρχικά και μέχρι να ολοκληρωθεί ο εξοπλισμός του μισθωμένου κτιρίου επί της οδού Αμερικής, στεγάστηκε στο (τότε) υπουργείο Προεδρίας, από το οποίο εξυπηρετείτο προσωρινά τόσο ως προς τις υπηρεσίες μηχανοργάνωσης όσο και ως προς τις οικονομικές υπηρεσίες. Παράλληλα είχε αρχίσει η εκπόνηση μελέτης για τις ανάγκες σε μηχανολογικό εξοπλισμό και λογισμικό και δρομολογούνταν η πλήρωση των (27) οργανικών θέσεων της Γραμματείας του με μετατάξεις<sup>15</sup>.

Κατά τα επόμενα έτη, και ενώ επεκτεινόταν σταδιακά η λειτουργία του ΑΣΕΠ στην άσκηση όλου του εύρους των αρμοδιοτήτων του, έγινε μικρή αύξηση προσωπικού (με τη σύσταση 3 επιπλέον θέσεων)<sup>16</sup>, πραγματοποιήθηκε η μεταστέγαση του ΑΣΕΠ στην οδό Αμερικής, τέθηκε σε λειτουργία από τα τέλη του 1995 το Α' Τμήμα ΑΣΕΠ Θεσσαλονίκης και αργότερα, με την αναδιάρθρωση της Γραμματείας<sup>17</sup>, δημιουργήθηκαν τρεις Διευθύνσεις (αντί των δύο που προβλέπονταν στον αρχικό οργανισμό), συστάθηκε το Γραφείο Γραμματείας Α' Τμήματος (στη Θεσσαλονίκη) και οι οργανικές θέσεις έφθασαν τις (80).

Στη συνέχεια, προκειμένου να ενισχυθεί στο έργο του το ολιγομελές Συμβούλιο και να δημιουργηθεί ένα νέο οργανωτικό σχήμα που θα μπορούσε να ανταποκριθεί αποτελεσματικότερα στις ολοένα και αυξανόμενες επιχειρησιακές ανάγκες, διαχωρίστηκε η ενιαία Διεύθυνση Διοικητικού-Οικονομικού σε δύο Διευθύνσεις και έγινε περαιτέρω αύξηση προσωπικού με τη σύσταση (40) επιπλέον θέσεων<sup>18</sup>. Και ενώ μέχρι το τέλος του 1998, με την ολοκλήρωση του σχετικού διαγωνισμού, είχε αρχίσει από τον ανάδοχο η εκτέλεση του έργου για τον ηλεκτρονικό εξοπλισμό της Διεύθυνσης Μηχανοργάνωσης και το αντίστοιχο λογισμικό που θα υποστήριζε τόσο το σύστημα πλήρωσης θέσεων όσο και τις ανάγκες της Γραμματείας στους τομείς της διοικητικής υποστήριξης και οικονομικής διαχείρισης, το ΑΣΕΠ εξακολουθούσε να εξυπηρετείται μηχανογραφικά από δάνειες μονάδες του ΥΠΕΣΔΔΑ, του ΥΠΕΠΘ και του ΚΗΥΚΥ.

Η μηχανογραφική υπηρεσία του ΑΣΕΠ τέθηκε σε πλήρη λειτουργία από το επόμενο έτος (τέλος 1999), χρονικό σημείο στο οποίο τοποθετείται και η έναρξη λειτουργίας των πέντε τριμελών Τμημάτων του Συμβουλίου. Ωστόσο, παρά την υπερεντατικοποίηση των προσπαθειών για την έγκαιρη εισαγωγή και επεξεργασία των δεδομένων, η υπηρεσία αναγκαζόταν προκειμένου να ανταποκριθεί στον κατά πολύ αυξημένο πλέον αριθμό προκηρύξεων να προσφεύγει και σε άλλες μηχανογραφικές υπηρεσίες, με όλα τα

<sup>15</sup> Ο πρώτος οργανισμός εκδόθηκε με το Π.Δ. 187/23.7.1994 (ΦΕΚ 124/τ.Α'/27.7.1994).

<sup>16</sup> Π.Δ. 179/25.5.1995 (ΦΕΚ 95/τ.Α'/30.5.1995), με το οποίο τροποποιήθηκε και συμπληρώθηκε το προηγούμενο.

<sup>17</sup> Π.Δ. 165/3.7.1997 (ΦΕΚ 145/τ.Α'/8.7.1997), με το οποίο καταργήθηκαν τα δύο προηγούμενα.

<sup>18</sup> Π.Δ. 375/5.11.1998 (ΦΕΚ 255/τ.Α'/16.11.1998), με το οποίο καταργήθηκαν όλα τα προηγούμενα.

αρνητικά επακόλουθα και τις καθυστερήσεις που αυτή η πρακτική συνεπαγόταν. Η ανεπάρκεια προσωπικού αντιμετωπίστηκε με την έκδοση νέου οργανισμού<sup>19</sup>, με τον οποίο αφενός αυξήθηκαν οι οργανικές θέσεις σε συνολικά (187) και αφετέρου δημιουργήθηκαν τρεις Διευθύνσεις Προσλήψεων ώστε, με την εξειδίκευση κάθε Διεύθυνσης σε συγκεκριμένο τομέα αρμοδιότητας, να επιταχυνθεί η ολοκλήρωση των προβλεπόμενων διαδικασιών επιλογής προσωπικού. Παράλληλα, ανατέθηκε η εκπόνηση μελέτης με σκοπό την κατάρτιση επιχειρησιακού σχεδίου για την πληροφορική υποδομή του συστήματος πλήρωσης θέσεων και τις αναγκαίες προδιαγραφές του συστήματος αυτού, ενώ έγιναν διερευνητικές ενέργειες προκειμένου να δοθεί λύση στο οξύτατο πρόβλημα στέγης που αντιμετώπιζε το ΑΣΕΠ (λόγω της αύξησης του όγκου εργασίας, της οργάνωσης δικής του μηχανογραφικής υπηρεσίας, της αύξησης μελών και προσωπικού και της ανάγκης να υπάρχουν κατάλληλοι χώροι για την εξυπηρέτηση εξειδικευμένων τομέων λειτουργίας).

Ο σταθερά αυξητικός ρυθμός των προκηρυσσόμενων διαγωνισμών και των συμμετεχόντων υποψηφίων, σε συνδυασμό με τη διαρκή επέκταση των αρμοδιοτήτων του ΑΣΕΠ αλλά και τις θεμελιώδεις δομικές αλλαγές που επέφερε στο σύστημα επιλογής προσωπικού ο Ν. 3051/2002, επέβαλαν ανάλογου μεγέθους και έκτασης διαρθρωτικές αλλαγές στον τρόπο λειτουργίας του ΑΣΕΠ. Έτσι, πρόβαλε ως επιτακτική ανάγκη αφενός η εφαρμογή (στο πλαίσιο της Κοινωνίας της Πληροφορίας) του παραπάνω επιχειρησιακού σχεδίου για την ανάπτυξη νέας υποδομής εξοπλισμού πληροφορικής και αφετέρου η διαμόρφωση νέου οργανωτικού πλαισίου ικανού να ανταποκριθεί στις κατευθυντήριες γραμμές που χάραξε ο νομοθέτης. Σύμφωνα λοιπόν με τον πλέον πρόσφατο οργανισμό<sup>20</sup>, η Γραμματεία του ΑΣΕΠ συγκροτείται από τη Γενική Διεύθυνση Διοίκησης, τη Γενική Διεύθυνση Προσλήψεων, τον Τομέα Αυτοτελών Υπηρεσιών (υπαγομένων απευθείας στον Πρόεδρο) και τα Γραφεία Γραμματείας των Αποκεντρωμένων Τμημάτων, ενώ οι συνολικές θέσεις του προσωπικού της ανέρχονται σε (260).

Τα δύο τελευταία χρόνια διευθετήθηκε και το θέμα της στέγασης του ΑΣΕΠ σε ενιαίο κτίριο, ενώ πληρώθηκαν για πρώτη φορά θέσεις της Γραμματείας του και με απευθείας διορισμό. Παράλληλα, έγιναν σημαντικές ενέργειες για την αναβάθμιση του μηχανολογικού του εξοπλισμού και τη δικτύωση των υπηρεσιών του στα πλαίσια της ηλεκτρονικής διοίκησης και δρομολογήθηκε η κατασκευή δικτυακής πύλης και η δημιουργία συστήματος διαχείρισης εγγράφων και ροής εργασιών. Ωστόσο, παρά τις ευοίωνες προοπτικές που δημιουργεί ο σταθερός προσανατολισμός του ΑΣΕΠ στη χρήση σύγχρονων τεχνικών και μέσων, το ισχύον σύστημα υφίσταται συχνά θεμελιώδεις αλλαγές που επηρεάζουν δραματικά τον τρόπο λειτουργίας της υπηρεσίας, η οποία καλείται να προσαρμόσει άμεσα προϋπάρχουσες διαδικασίες και μηχανογραφικά προγράμματα (χαρακτηριστικό παράδειγμα αποτελεί η κατάργηση, μετά την 2396/2004 απόφαση της Ολομέλειας του Συμβουλίου της Επικρατείας, του νομοθετικού περιορισμού της μιας νομαρχίας και των δέκα προτιμήσεων στις δηλώσεις επιδιωκόμενων θέσεων των υποψηφίων, που καθιστά προβληματική την ταχεία κατάταξή τους από το υπάρχον πρόγραμμα· βλ. σχετικά [Καθυστερήσεις στο έργο του ΑΣΕΠ](#) [στοιχείο 4] στη σελίδα 46).

Παράλληλα όμως με την απαραίτητη προσαρμογή και τον εκσυγχρονισμό των χρησιμοποιούμενων τεχνολογικών μέσων, το ΑΣΕΠ, προκειμένου να ανταποκριθεί στον ολοένα και αυξανόμενο φόρτο

<sup>19</sup> Π.Δ. 39/15.2.2000 (ΦΕΚ 31/τ.Α'/22.2.2000).

<sup>20</sup> Απόφαση υπ' αριθμ. 42799/8.12.2003 υπουργού Οικονομίας και Οικονομικών (ΦΕΚ 1863/τ.Β'/12.12.2003).

εργασίας του, θα πρέπει να προβεί και σε περαιτέρω ενίσχυση του ανθρώπινου δυναμικού που στελεχώνει τη Γραμματεία του (ο προσφάτως μάλιστα ανατεθείς στο ΑΣΕΠ έλεγχος των κρίσεων των αρμόδιων φορέων για την υπαγωγή συμβασιούχων τους στις ρυθμίσεις των Π.Δ. 164/2004 και 180/2004 αναμένεται να δεσμεύσει σημαντικό μέρος των ανθρώπινων πόρων της υπηρεσίας, καθώς ο εκτιμώμενος αριθμός συμβασιούχων για τους οποίους θα κληθεί να αποφανθεί το ΑΣΕΠ θα ανέρχεται σε 80.000 περίπου· βλ. σχετικά *Λοιποί έλεγχοι που ασκούνται από το ΑΣΕΠ* [στοιχείο 1] στη σελίδα 28 και *Προβλήματα από τα προεδρικά διατάγματα 164/2004 και 180/2004* στη σελίδα 40). Για το λόγο αυτό σχεδιάζει για το 2005 την εκ νέου αίτηση πιστώσεων από το Γενικό Λογιστήριο του Κράτους για την πλήρωση κενών θέσεων της Γραμματείας με απευθείας διορισμό.

Στοιχεία αναφορικά με τη διάρθρωση της Γραμματείας του ΑΣΕΠ και τον αριθμό των υπηρετούντων σε αυτή υπαλλήλων από την ίδρυσή του και μέχρι το τέλος του 2004 παρουσιάζονται στα ΔΙΑΓΡΑΜΜΑΤΑ Β' έως Ε' και στον ΠΙΝΑΚΑ ΛΑ' του Παραρτήματος αντίστοιχα.

### Εφαρμοζόμενες διαδικασίες και επιχειρησιακές μέθοδοι

Το ΑΣΕΠ, λόγω της φύσης των αρμοδιοτήτων του, έχει αναλάβει διττή αποστολή: αφενός να διασφαλίσει –ως θεσμικός εγγυητής– το διαφανή, αντικειμενικό και αξιοκρατικό χαρακτήρα του συστήματος προσλήψεων στο δημόσιο τομέα και αφετέρου να εφαρμόσει στην πράξη τις διατάξεις που ρυθμίζουν τον τρόπο λειτουργίας αυτού του συστήματος. Ο διπλός αυτός ρόλος λειτούργησε καθοριστικά στις επιχειρησιακές μεθόδους που έχει εφαρμόσει το ΑΣΕΠ στα δέκα χρόνια λειτουργίας του, προσδίδοντάς τους ορισμένα ιδιαίτερα χαρακτηριστικά που μπορούν να συνοψιστούν στα ακόλουθα σημεία:

1. **Επαφή με τη διεθνή πρακτική:** Το ΑΣΕΠ διατηρεί ανοιχτή επικοινωνία με αντίστοιχους φορείς του εξωτερικού (*Επιτροπή Δημόσιας Υπηρεσίας και Επιτροπή Εκπαιδευτικής Υπηρεσίας Κύπρου· SELOR, Βέλγιο· Civil Service Commission και Fast Stream and European Recruitment Division, Μεγάλη Βρετανία*) αλλά και άλλους οργανισμούς και ιδρύματα που δραστηριοποιούνται σε τομείς σχετικούς με το πεδίο αρμοδιοτήτων του ΑΣΕΠ (*Πανεπιστήμιο Κύπρου· Δικαστήριο Ευρωπαϊκών Κοινοτήτων· Ευρωπαϊκό Ινστιτούτο Δημόσιας Διοίκησης, Ολλανδία· κ.ά*), προκειμένου να ανταλλάσσει απόψεις, να ενημερώνεται για αντίστοιχες εξελίξεις, να συμβάλλει με την εμπειρία του στη βελτίωση υφιστάμενων συστημάτων αλλά και να αναβαθμίζει το δικό του επίπεδο τεχνογνωσίας αξιοποιώντας τα δεδομένα της διεθνούς πρακτικής.
2. **Έγκαιρη και αξιόπιστη ενημέρωση των πολιτών:** Η όσο το δυνατόν πληρέστερη ενημέρωση του πολίτη σχετικά με τη δραστηριότητα του ΑΣΕΠ και η διευκόλυνσή του στην αναζήτηση πληροφοριών βρισκόταν πάντα στο επίκεντρο των προσπαθειών του ΑΣΕΠ. Ιδιαίτερη μνεία αξίζει να γίνει στους δύο άξονες γύρω από τους οποίους οικοδομήθηκε σταδιακά αυτή η προσπάθεια:
  - Το Γραφείο Εξυπηρέτησης Πολιτών λειτούργησε το 1997, με ελάχιστο προσωπικό, ενώ το 1998 τέθηκε σε λειτουργία και το σύστημα αυτόματου τηλεφωνητή για παροχή βασικών πληροφοριών με ηχογραφημένα μηνύματα. Από το 1999 το γραφείο στεγάζεται σε ισόγειο χώρο ειδικά διαμορφωμένο για την υποδοχή και παροχή πληροφοριών σε ενδιαφερόμενους πολίτες και από τον Οκτώβριο του 2004 λειτουργεί και κάθε Σάββατο. Σε όλα τα χρόνια λειτουργίας του το γραφείο έχει δεχτεί συνολικά πάνω από 800.000 επισκέψεις πολιτών και 1.800.000 τηλεφωνικές

κλήσεις για παροχή διευκρινίσεων και οδηγιών, ενώ το σύστημα των αυτόματων τηλεφωνητών έχει δεχτεί περισσότερες από 3.500.000 κλήσεις για παροχή αντίστοιχων πληροφοριών με ηχογραφημένα μηνύματα.

- Η ιστοσελίδα του ΑΣΕΠ τέθηκε σε δοκιμαστική λειτουργία από το 1998 και σε πλήρη λειτουργία το επόμενο έτος, παρέχοντας πρόσβαση σε γενικές πληροφορίες για το ΑΣΕΠ και ειδικές πληροφορίες για προγραμματιζόμενους διαγωνισμούς τακτικού προσωπικού, αποτελέσματα, εξέλιξη προσλήψεων και δελτία τύπου. Έκτοτε οι επιλογές της ιστοσελίδας εμπλουτίζονται και αναβαθμίζονται διαρκώς, παρέχοντας σε ενδιαφερόμενους πολίτες και φορείς άμεση ενημέρωση για όλους τους τομείς δραστηριότητας του ΑΣΕΠ κατά τρόπο απλό και εύκολα προσβάσιμο. Είναι χαρακτηριστικό ότι οι συνολικές επισκέψεις που δέχτηκε η ιστοσελίδα από την έναρξη λειτουργίας της ξεπερνούν τα 11.000.000, παρουσιάζοντας μάλιστα τα τελευταία χρόνια αλματώδη ποσοστιαία αύξηση της τάξης του 40%<sup>21</sup> (συνολική παρουσίαση της χρήσης της ιστοσελίδας από την έναρξη λειτουργίας της μέχρι και το 2004 γίνεται στον ΠΙΝΑΚΑ ΛΒ' του Παραρτήματος).

**3. Καθοδήγηση των υπαγόμενων σε αυτό φορέων:** Το ΑΣΕΠ φρόντισε, τόσο κατά την πρώτη ενεργοποίηση των προβλεπόμενων από το Ν. 2190/1994 διαδικασιών όσο και σε κάθε επόμενη τροποποίηση, συμπλήρωση ή προσθήκη που επέφεραν στις υφιστάμενες διαδικασίες μεταγενέστεροι νόμοι, να παρέχει στους υπαγόμενους σε αυτό φορείς άμεση καθοδήγηση για τον τρόπο εφαρμογής των σχετικών διατάξεων κατά το μέρος που τους αφορούσε. Πέρα μάλιστα από την τηλεφωνική ή δι' αλληλογραφίας υποστήριξη που τους παρείχε, προχωρούσε άμεσα στη σύνταξη υποδειγμάτων, οδηγιών και παραστατικών πινάκων ώστε αφενός να διευκολύνει το έργο των οικείων φορέων και αφετέρου να προλαμβάνει τυχόν λάθη ή παραλείψεις που θα δυσχέραιναν και θα καθυστερούσαν τις διαδικασίες ελέγχου. Ιδιαίτερη μνεία αξίζει να γίνει στα τέσσερα (για κάθε κατηγορία προσωπικού ΠΕ, ΤΕ, ΔΕ, ΥΕ) ηλεκτρονικά προγράμματα κατάταξης υποψηφίων που δημιούργησε και παρέχει στους φορείς μέσω της ιστοσελίδας του (με αντίστοιχες οδηγίες λειτουργίας και παραδείγματα), ώστε να τους διευκολύνει στην κατάρτιση των πινάκων επιλογής εποχικού προσωπικού.

**4. Βελτίωση των εφαρμοζόμενων διαδικασιών:** Η δοκιμή στην πράξη των προβλεπόμενων διαδικασιών έχει εφοδιάσει το ΑΣΕΠ με την απαραίτητη εμπειρία ώστε, σε όποιους τομείς διαπιστώνει ότι οι εφαρμοζόμενες μέθοδοι δημιουργούν δυσεπίλυτα προβλήματα (τόσο στους δικούς του μηχανισμούς όσο και στους υποψηφίους), να προτείνει τρόπους για την επιτάχυνση και την ενίσχυση της αποτελεσματικότητάς τους. Έτσι, στην πορεία της δεκαετούς λειτουργίας του, έχει θεσπιστεί:

- χρήση ειδικών εντύπων για τις αιτήσεις των υποψηφίων, η οποία διευκολύνει την όλη διαδικασία χάρη στη δυνατότητα που παρέχει για μηχανογραφική τους επεξεργασία·
- συμπλήρωση των αιτήσεων συμμετοχής με προσωπική ευθύνη των υποψηφίων ως προς την ορθότητα και την πληρότητα των δηλώσεών τους για τις επιδιωκόμενες θέσεις και τα απαιτούμενα γι' αυτές γενικά και ειδικά προσόντα, με επιβολή αποκλεισμού από τη διαδικασία σε περίπτωση ψευδούς δήλωσης, γεγονός που τους καθιστά προσεκτικούς στη συμπλήρωση των αιτήσεων και διευκολύνει σε σημαντικό βαθμό τον έλεγχο·

<sup>21</sup> Η αλματώδης αυτή αύξηση συνεχίστηκε και κατά το έτος 2005, καθώς οι επισκέψεις της ιστοσελίδας από την αρχή του έτους μέχρι και το μήνα Οκτώβριο ξεπέρασαν τα 7.000.000.

- δυνατότητα να κατατάσσονται οι υποψήφιοι σε πίνακες κατά σειρά προτεραιότητας βάσει των στοιχείων που δηλώνουν στην αίτησή τους (δηλαδή, χωρίς να μεσολαβεί υποβολή και έλεγχος των δικαιολογητικών που αποδεικνύουν τα επικαλούμενα προσόντα και ιδιότητες) και τα σχετικά αποδεικτικά να υποβάλλονται στο ΑΣΕΠ (και όχι στο φορέα διορισμού) μόνο από τους διοριστέους σε χρόνο που καθορίζει το ΑΣΕΠ·
- εξέταση αρκετών μαθημάτων των γραπτών διαγωνισμών με τη μέθοδο των ερωτήσεων πολλαπλών επιλογών αντί του παραδοσιακού τρόπου της ανάπτυξης κειμένου, με αποτέλεσμα, πέρα από τα άλλα πλεονεκτήματα της μεθόδου (βλ. σχετικά Έκθεση 2002), τη δραστική μείωση του χρόνου εξαγωγής των αποτελεσμάτων και του κόστους των γραπτών διαγωνισμών·
- η κατάργηση του υποχρεωτικού καθορισμού βαθμολογικής βάσης στους γραπτούς διαγωνισμούς, ώστε να εκλείψει μεν το φαινόμενο των λεγόμενων «επιτυχόντων» υποψηφίων (που ασκούν πιέσεις για διορισμό επειδή έλαβαν βαθμολογία ανώτερη της βάσης), χωρίς όμως να αποκλείεται η δυνατότητα ορισμού βάσης σε εξειδικευμένες περιπτώσεις (όπου αυτό κρίνεται αναγκαίο)·
- απλούστευση του τρόπου απόδειξης της εμπειρίας, είτε προέρχεται από μισθωτές υπηρεσίες στον ιδιωτικό τομέα είτε από άσκηση ελεύθερου επαγγέλματος για το οποίο απαιτείται άδεια, με την κατάργηση της υποχρέωσης να συνυποβάλλεται/προσκομίζεται βεβαίωση της Επιθεώρησης Εργασίας ή σωρεία δελτίων παροχής υπηρεσιών αντίστοιχα, με αποτέλεσμα αφενός να μην ταλαιπωρούνται οι υποψήφιοι και αφετέρου να επιταχύνεται η διαδικασία ελέγχου των πιστοποιητικών·
- προσθήκη και άλλων κριτηρίων για τον καθορισμό της σειράς κατάταξης μεταξύ ισοβαθμούντων υποψηφίων, ώστε να μειωθούν οι περιπτώσεις ισοβαθμιών που οδηγούνται στη χρονοβόρα για το ΑΣΕΠ και ψυχοφθόρα για τους υποψηφίους τελική διέξοδο της κλήρωσης·
- χρονική οριοθέτηση (όχι πριν την παρέλευση τριμήνου) της ευχέρειας δήμων και κοινοτήτων να εκδίδουν προκηρύξεις πλήρωσης θέσεων τακτικού προσωπικού, ώστε αφενός να επιτυγχάνεται καλύτερος προγραμματισμός και αφετέρου να περιοριστεί ο αδικαιολόγητα μεγάλος αριθμός προκηρύξεων, που επιβαρύνει δραματικά το έργο του ΑΣΕΠ·
- πλήθος άλλων ρυθμίσεων μετά την υιοθέτηση, σε μεγάλο βαθμό, συγκεκριμένων προτάσεων του ΑΣΕΠ για απλούστευση των διαδικασιών αξιολόγησης χωρίς όμως να θίγονται οι αρχές της αξιοκρατίας και της διαφάνειας.

**5. Χρήση των πλεονεκτημάτων της εξελισσόμενης ηλεκτρονικής τεχνολογίας:** Το ΑΣΕΠ ανέκαθεν παρακολουθούσε τις εξελίξεις της τεχνολογίας και βασιζόταν σε αυτήν με σκοπό τη βελτιστοποίηση των επιχειρησιακών του μεθόδων από άποψη ταχύτητας και αξιοπιστίας. Η αρχή αυτή βρίσκει εφαρμογή τόσο στην επιδίωξη για όσο το δυνατόν ευρύτερη χρήση της ηλεκτρονικής επικοινωνίας στις επαφές του με τους φορείς όσο και στην αυτοματοποίηση, στο μέτρο του δυνατού, των μηχανισμών για την κατάρτιση πινάκων κατάταξης και την εξαγωγή αποτελεσμάτων (χαρακτηριστική περίπτωση, προκειμένου για τους γραπτούς διαγωνισμούς, η μεταφορά της βαθμολογίας των βαθμολογητών και αναβαθμολογητών από τα τετράδια των διαγωνιζομένων στους πίνακες βαθμολογίας μέσω ηλεκτρονικής ανάγνωσης αντί διά χειρός)·



- 6. Αποδοχή αιτημάτων μη υπαγόμενων σε αυτό φορέων:** Χάρη στην τεχνογνωσία που έχει αποκτήσει το ΑΣΕΠ, είναι σε θέση να αποδέχεται αιτήματα μη υπαγόμενων σε αυτό φορέων προκειμένου να διενεργήσει το ίδιο την πρόσληψη του προσωπικού για λογαριασμό τους, υπό την προϋπόθεση ότι εκείνοι θα αποδώσουν όλες τις δαπάνες της διαδικασίας (περίπτωση δύο διαγωνισμών για πρόσληψη προσωπικού της Εθνικής Τράπεζας, η οποία εξαιρείται των διαδικασιών του Ν. 2190/1994).

### **Γ. ΔΡΑΣΤΗΡΙΟΤΗΤΑ ΤΟΥ ΑΣΕΠ ΚΑΤΑ ΤΗ ΔΕΚΑΕΤΙΑ 1994-2004**

Με αφορμή τη συμπλήρωση κατά το 2004 δέκα ετών από την ίδρυση του ΑΣΕΠ, συγκεντρώθηκαν και παρουσιάζονται στην παρούσα έκθεση στοιχεία που αφορούν σημαντικά τμήματα τόσο της δομής και λειτουργίας όσο και της δραστηριότητάς του. Στις προηγούμενες ενότητες του παρόντος κεφαλαίου (όπου και οι παραπομπές στους αντίστοιχους πίνακες του Παραρτήματος) έχει γίνει ήδη αναφορά στα μέλη του Συμβουλίου και τις αποφάσεις των συλλογικών του οργάνων, στη διάρθρωση της Γραμματείας και τον αριθμό των υπηρετούντων σε αυτή υπαλλήλων, καθώς και στη χρήση της ιστοσελίδας του ΑΣΕΠ από την έναρξη λειτουργίας της μέχρι το 2004.

1. Στα πλαίσια αυτής της παρουσίασης, τα βασικότερα στατιστικά στοιχεία που αφορούν τη συνολική δραστηριότητα του ΑΣΕΠ έχουν ενταχθεί στους παρακάτω πίνακες του Παραρτήματος:
  - στον ΠΙΝΑΚΑ ΛΓ' παρουσιάζονται ανά έτος και υπουργείο οι πραγματοποιηθείσες προσλήψεις τακτικού, εποχικού και ειδικού επιστημονικού προσωπικού, ενώ στο ΓΡΑΦΗΜΑ Ζ' γίνεται συγκριτική παρουσίαση ανά έτος των προσλήψεων τακτικού και εποχικού προσωπικού·
  - στον ΠΙΝΑΚΑ ΛΔ' παρουσιάζονται ανά έτος και είδος διαγωνισμού (γραπτοί, με σειρά προτεραιότητας, ειδικού επιστημονικού προσωπικού) όλοι οι προκηρυχθέντες διαγωνισμοί ΑΣΕΠ με τον αντίστοιχο αριθμό θέσεων και υποψηφίων· σε συμπληρωματικό πίνακα παρουσιάζονται και οι δύο (2) γραπτοί διαγωνισμοί που διεξήχθησαν για λογαριασμό της Εθνικής Τράπεζας της Ελλάδος (η οποία εξαιρείται των διαδικασιών του Ν. 2190/1994)·
  - στον ΠΙΝΑΚΑ ΛΕ' παρουσιάζονται όλοι οι γραπτοί διαγωνισμοί (πλην εκπαιδευτικών) που διεξήχθησαν από το ΑΣΕΠ, με τον αντίστοιχο αριθμό υποψηφίων που συμμετείχαν και θέσεων που προκηρύχθηκαν, που πληρώθηκαν και που παρέμειναν κενές·
  - στον ΠΙΝΑΚΑ ΛΣΤ' παρουσιάζονται τα αντίστοιχα στοιχεία για όλους τους προκηρυχθέντες γραπτούς διαγωνισμούς εκπαιδευτικών·
  - στον ΠΙΝΑΚΑ ΛΖ' παρουσιάζονται ανά έτος οι διαγωνισμοί που διεξήχθησαν από φορείς για την πλήρωση θέσεων τακτικού και ειδικού επιστημονικού προσωπικού με τον αντίστοιχο αριθμό θέσεων που προκηρύχθηκαν (τα στοιχεία αφορούν διαγωνισμούς από το 1997 και εξής, απ' όπου επετράπη δηλαδή στους φορείς να διεξάγουν οι ίδιοι τις διαδικασίες επιλογής υπό τον έλεγχο του ΑΣΕΠ)·
  - στους ΠΙΝΑΚΕΣ ΛΗ' και ΛΘ' παρουσιάζονται ανά έτος οι έλεγχοι προκηρύξεων/ανακοινώσεων και πινάκων επιλογής που πραγματοποιήθηκαν από το ΑΣΕΠ για διαδικασίες επιλογής προσωπικού φορέων, με τα αντίστοιχα ποσοστά διόρθωσης·

- στον ΠΙΝΑΚΑ Μ' παρουσιάζεται ανά έτος ο αριθμός ενστάσεων που εξετάστηκαν από το ΑΣΕΠ για διαδικασίες επιλογής τακτικού και εποχικού προσωπικού, με το αντίστοιχο ποσοστό αυτών που έγιναν δεκτές·
  - στο ΓΡΑΦΗΜΑ Μ' παρουσιάζεται για την περίοδο 1998-2004 ο αριθμός των θέσεων που προκηρύχθηκαν με διαγωνισμούς ΑΣΕΠ, των υποψηφίων που συμμετείχαν και των ενστάσεων που εξετάστηκαν·
  - στον ΠΙΝΑΚΑ ΜΑ' παρουσιάζεται ανά έτος ο αριθμός των επιθεωρήσεων που διενεργήθηκαν από το ΑΣΕΠ, με το αντίστοιχο ποσοστό αυτών που κατέληξαν στην έκδοση θετικού πορίσματος.
2. Όπως προκύπτει από το παραπάνω εποπτικό υλικό, οι βασικότεροι τομείς στους οποίους αναπτύχθηκε η δραστηριότητα του ΑΣΕΠ κατά τη δεκαετή λειτουργία του μπορούν να εκφραστούν με τα παρακάτω μεγέθη:
- εκδόθηκαν συνολικά για όλα τα είδη διαγωνισμών που διεξάγονται από το ΑΣΕΠ 172 προκηρύξεις<sup>22</sup> για την πλήρωση σχεδόν 85.000 θέσεων με τη συμμετοχή υποψηφίων που ξεπέρασαν σε αριθμό το 1,5 εκατομμύριο (ΠΙΝΑΚΑΣ ΛΔ')·
  - προκηρύχθηκαν συνολικά (μη συμπεριλαμβανομένων των 2 προκηρύξεων για τους επιλαχόντες του '95) 21 γραπτοί διαγωνισμοί, 9 εκ των οποίων για την πρόσληψη εκπαιδευτικών λειτουργών (ΠΙΝΑΚΕΣ ΛΔ' έως ΛΣΤ')·
  - ελέγχθηκαν συνολικά για όλα τα είδη διαγωνισμών φορέων πάνω από 35.000 προκηρύξεις/ανακοινώσεις και πάνω από 75.000 πίνακες επιλογής τακτικού και εποχικού προσωπικού (ΠΙΝΑΚΕΣ ΛΖ' έως ΛΘ')·
  - εξετάστηκαν συνολικά, για όλα τα είδη διαγωνισμών ΑΣΕΠ και φορέων, σχεδόν 45.000 ενστάσεις υποψηφίων, οι οποίες έγιναν δεκτές σε ποσοστό 11% (ΠΙΝΑΚΑΣ Μ')·
  - πληρώθηκαν συνολικά σχεδόν 450.000 θέσεις, το 80% των οποίων αφορούσε εποχικό προσωπικό (ΠΙΝΑΚΑΣ ΛΓ' και ΓΡΑΦΗΜΑ Ζ')·
  - συντάχθηκαν πορίσματα για 246 επιθεωρήσεις, τα οποία ήταν θετικά για υπαίτιες παραβάσεις σε ποσοστό 62% (ΠΙΝΑΚΑΣ ΜΑ')·
  - τέλος, διεξήχθησαν για λογαριασμό της Εθνικής Τράπεζας της Ελλάδος (η οποία εξαιρείται των διαδικασιών του Ν. 2190/1994) 2 γραπτοί διαγωνισμοί για την πρόσληψη συνολικά 800 υπαλλήλων, στους οποίους έλαβαν μέρος σχεδόν 90.000 από τους 140.000 και πλέον υποψηφίους που είχαν υποβάλει αίτηση συμμετοχής (συμπληρωματικός ΠΙΝΑΚΑΣ ΛΔ')·
3. Από την αναγωγή των παραπάνω μεγεθών σε ετήσια κλίμακα<sup>23</sup> προκύπτει ότι το ΑΣΕΠ **κάθε χρόνο** εκδίδει **κατά μέσο όρο** 30 προκηρύξεις για 6.000 θέσεις και λαμβάνει 350.000 αιτήσεις συμμετοχής. Ελέγχει τις διαδικασίες διαγωνισμών φορέων για την πλήρωση 3.000 θέσεων τακτικού προσωπικού και 30.000 θέσεων εποχικού προσωπικού. Εκδικάζει 5.000 ενστάσεις υποψηφίων, 350 αντιρρήσεις και αιτήσεις θεραπείας και προβαίνει σε 3.000 αναπληρώσεις διοριστέων, ενώ τα συλλογικά του

<sup>22</sup> Δύο προκηρύξεις (η 2/1996 και η 6/1Επ./2000) αφορούσαν επιλαχόντες του γραπτού διαγωνισμού έτους 1995.

<sup>23</sup> Για τις αντιρρήσεις, αιτήσεις θεραπείας και αναπληρώσεις έχουν ληφθεί υπόψη τα στατιστικά δεδομένα των τελευταίων δύο ετών.

όργανα εκδίδουν 2.000 αποφάσεις. Τέλος, αξίζει να σημειωθεί ότι ο αριθμός υποψηφίων, ενστάσεων και αναπληρώσεων, που έχει ήδη αυξηθεί σημαντικά τα τελευταία χρόνια, τείνει να κινηθεί ανοδικά.

#### **Δ. ΕΝΔΕΙΚΤΙΚΕΣ ΒΕΛΤΙΩΣΕΙΣ ΣΤΟ ΣΥΣΤΗΜΑ ΠΡΟΣΛΗΨΕΩΝ ΤΟΥ ΑΣΕΠ**

Το σύστημα προσλήψεων που θέσπισε ο ιδρυτικός νόμος του ΑΣΕΠ αποτέλεσε αναμφισβήτη σημαντική τομή στη δημόσια διοίκηση. Έκτοτε 50 περίπου νόμοι έχουν επιφέρει πολλαπλάσιες τροποποιήσεις και συμπληρώσεις στο σύστημα, διαμορφώνοντας ένα πλέγμα διατάξεων που ενσωματώνει στο πνεύμα του αρχικού νόμου, για ουδετερότητα της διοίκησης και διασφάλιση ίσων ευκαιριών για όλους τους πολίτες, την ανάγκη για αναβάθμιση των εφαρμοζόμενων διαδικασιών και διαρκή βελτίωση του συστήματος ώστε να ανταποκρίνεται στις απαιτήσεις στελέχωσης μιας σύγχρονης και αποτελεσματικής δημόσιας διοίκησης. Το ΑΣΕΠ, με γνώμονα πάντα την αρχή ότι το δικαίωμα προς εργασία στο δημόσιο τομέα πρέπει να ασκείται υπό συνθήκες απόλυτης διαφάνειας, δημοσιότητας, αντικειμενικότητας και αξιοκρατίας, έχει συμβάλει καθοριστικά στην πορεία αυτή διατυπώνοντας τεκμηριωμένες προτάσεις για αναθεώρηση των ρυθμίσεων που διέπουν το σύστημα επιλογής προσωπικού με σκοπό τη βελτίωσή του. Ενδεικτικά αναφέρονται:

- η καθιέρωση (με το Ν. 2525/1997) γραπτού διαγωνισμού για τη στελέχωση της δημόσιας (πρωτοβάθμιας και δευτεροβάθμιας) εκπαίδευσης με διδακτικό προσωπικό·
- η καθιέρωση διαδικασίας ουσιαστικής αξιολόγησης των υποψηφίων για θέσεις ειδικού επιστημονικού προσωπικού από πενταμελή επιτροπή οριζόμενη από το ΑΣΕΠ (αναμόρφωση με το Ν. 2527/1997 του άρθρου 19 του Ν. 2190/1994), μέτρο που αποτελεί τον ασφαλέστερο τρόπο διάγνωσης και εκτίμησης του βαθμού νοημοσύνης, της ταχύτητας αντίληψης και ενέργειας, της κριτικής ικανότητας και του πραγματικού εύρους γνώσεων των υποψηφίων·
- η δυνατότητα, προκειμένου για διαδικασίες επιλογής προσωπικού με σειρά προτεραιότητας, να υποβάλλονται επιπρόσθετα οι υποψήφιοι: (i) σε πρακτική δοκιμασία (π.χ., το τεχνικό προσωπικό του Νομισματοκοπείου, του Εθνικού Τυπογραφείου κ.ά. υπηρεσιών), (ii) σε εξέταση με τη βοήθεια ηλεκτρονικού υπολογιστή ή άλλων κατάλληλων συσκευών ή (iii) και στα δύο (τροποποίηση με το Ν. 2738/1999 του άρθρου 18 του Ν. 2190/1994)·
- η δυνατότητα, προκειμένου για διαδικασίες επιλογής προσωπικού με γραπτό διαγωνισμό σε κλάδους των οποίων η κύρια εργασία συνδέεται άμεσα με την ασφάλεια της ζωής προσώπων (και, ως εκ τούτου, είναι απαραίτητο να διακριβωθούν ο δείκτης νοημοσύνης, η αντίληψη, η ετοιμότητα στην αντιμετώπιση συνήθων ή έκτακτων καταστάσεων, οι σχετικές αντιδράσεις και γενικά οι απαραίτητες ικανότητες και δεξιότητες των υποψηφίων), να υποβάλλονται επιπρόσθετα οι υποψήφιοι: (i) σε γραπτή εξέταση σχετική με τα θέματα αυτά, (ii) σε εξέταση με τη βοήθεια ηλεκτρονικού υπολογιστή ή κατάλληλων συσκευών ή (iii) και στα δύο (τροποποίηση με το Ν. 2738/1999 του άρθρου 15 του Ν. 2190/1994)· επιτυχής χρήση αυτής της δυνατότητας έγινε σε γραπτούς διαγωνισμούς για την πρόσληψη ελεγκτών εναέριας κυκλοφορίας στην Υπηρεσία Πολιτικής Αεροπορίας·
- η καθιέρωση με το Ν. 3051/2002, προκειμένου για διαδικασίες επιλογής προσωπικού με σειρά προτεραιότητας, ενός συστήματος αξιολόγησης που απεικονίζει τη συνολική επίδοση των

υποψηφίων βάσει ευρύτερου φάσματος κριτηρίων (τίτλοι σπουδών, εμπειρία, γνώση ξένων γλωσσών κ.λπ.), κατατάσσοντάς τους σε φθίνουσα σειρά ανάλογα με τους βαθμούς που συγκεντρώνουν κατά την αθροιστική καταγραφή των προσόντων τους με μετρήσιμα μεγέθη· χάρη στη θεμελιώδη αυτή καινοτομία θεραπεύτηκε μια εγγενής αδυναμία του προηγούμενου συστήματος (που ιεραρχούσε κατ' απόλυτη σειρά προτεραιότητας τα ίδια τα κριτήρια, με αποτέλεσμα να κατατάσσονται υψηλότερα υποψήφιοι που διέθεταν έστω και ένα, πλην όμως ιεραρχικά ανώτερο, κριτήριο έναντι συνυποψηφίων τους που παρουσίαζαν καλύτερη επίδοση σε περισσότερα, πλην όμως ιεραρχικά κατώτερα, κριτήρια), διαμορφώθηκε ένα πιο αξιοκρατικό και αντικειμενικό σύστημα κατάταξης που βασίζεται στη βαθμολόγηση των προσόντων και υιοθετήθηκε μια πιο αποτελεσματική διαδικασία επιλογής που αναδεικνύει τους καταλληλότερους αντικειμενικά υποψηφίους·

- η δυνατότητα να συμπληρώνεται με ειδική γραπτή δοκιμασία (test) η αξιολόγηση υποψηφίων που συμμετέχουν σε διαδικασίες επιλογής προσωπικού με σειρά προτεραιότητας, ώστε να εξετάζονται οι γενικές και πρακτικές τους γνώσεις και δεξιότητες (αριθμητικές, αναλυτικές, λεκτικές, κρίσης και αντίληψης)· σε αναγνώριση μάλιστα του κατεξοχήν αξιοκρατικού χαρακτήρα αυτής της διαδικασίας που εισήγαγε ο Ν. 3051/2002, ο βαθμός του test θα επηρεάζει ακόμα περισσότερο τη διαμόρφωση της συνολικής βαθμολογίας, σύμφωνα με την πρόβλεψη του Ν. 3320/2005 (άρθρο 4 παρ. 4) για αύξηση του συντελεστή βαρύτητας της συγκεκριμένης εξέτασης από δύο σε τρία.





# ΕΤΗΣΙΑ ΕΚΘΕΣΗ ΑΣΕΠ 2004

---

## ΠΑΡΑΡΤΗΜΑ





## ΠΕΡΙΕΧΟΜΕΝΑ ΠΑΡΑΡΤΗΜΑΤΟΣ

---

<b>ΠΕΡΙΕΧΟΜΕΝΑ ΠΑΡΑΡΤΗΜΑΤΟΣ .....</b>	<b>3</b>
<b>I. ΓΕΝΙΚΑ ΣΤΟΙΧΕΙΑ ΚΑΙ ΣΤΑΤΙΣΤΙΚΑ .....</b>	<b>7</b>
<u>Πίνακας Α:</u> Σύνθεση ΑΣΕΠ .....	9
<u>Πίνακας Β:</u> Στατιστικά στοιχεία ιστοσελίδας ΑΣΕΠ για το έτος 2004 .....	10
<i>Γράφημα Α</i> .....	10
<u>Πίνακας Γ:</u> Συγκριτικά στατιστικά στοιχεία ιστοσελίδας ΑΣΕΠ για τα έτη 2002-2004 .....	11
<i>Γράφημα Β: Μέσοι όροι για τα έτη 2002-2004</i> .....	11
<u>Πίνακας Δ:</u> Προσλήψεις προσωπικού έτους 2004 ανά Υπουργείο .....	12
<i>Γράφημα Γ: Κατανομή προσλήψεων έτους 2004 σε είδη διαγωνισμών</i> .....	13
<u>Πίνακας Ε:</u>	
<i>Ε1: Διαγωνισμοί ΑΣΕΠ που προκηρύχθηκαν το 2004</i> .....	14
<i>Ε2: Έλεγχοι προκηρύξεων &amp; πινάκων που πραγματοποιήθηκαν το 2004</i> .....	14
<i>Ε3: Ενστάσεις, αντιρρήσεις &amp; αιτήσεις θεραπείας που εξετάστηκαν το 2004</i> .....	14
<i>Ε4: Προσλήψεις τακτικού &amp; ΕΕ προσωπικού που πραγματοποιήθηκαν το 2004</i> .....	14
<u>Πίνακας ΣΤ:</u> Ειδικότητες ανά κατηγορία προσωπικού (ΠΕ, ΤΕ, ΔΕ & ΥΕ) που συγκεντρώνουν τη μεγαλύτερη ζήτηση βάσει των προκηρύξεων ΑΣΕΠ και φορέων έτους 2004 .....	15
<u>Πίνακας Ζ:</u> Δικαστικές υποθέσεις & ερωτήματα έτους 2004 .....	16
<i>Ζ1: Δικαστικές υποθέσεις, αποφάσεις &amp; εκτελέσεις</i> .....	16
<i>Ζ2: Ερωτήματα (φορέων &amp; πολιτών) &amp; κοινοβουλευτικός έλεγχος</i> .....	16
<u>Διάγραμμα Α:</u> Στατιστικά στοιχεία επιθεωρήσεων έτους 2004 .....	17
<b>II. ΔΙΑΓΩΝΙΣΜΟΙ ΠΟΥ ΔΙΕΞΑΓΟΝΤΑΙ ΑΠΟ ΤΟ ΑΣΕΠ.....</b>	<b>19</b>
<u>Πίνακας Η:</u> Προκηρύξεις διαγωνισμών ΑΣΕΠ που εκδόθηκαν κατά το 2004 .....	21
<b>A. ΓΡΑΠΤΟΙ ΔΙΑΓΩΝΙΣΜΟΙ.....</b>	<b>23</b>
<u>Πίνακας Θ:</u> Στατιστικά στοιχεία γραπτών διαγωνισμών των οποίων οι διαδικασίες διεξήχθησαν κατά το έτος 2004 .....	25

B.	ΔΙΑΓΩΝΙΣΜΟΙ ΜΕ ΣΕΙΡΑ ΠΡΟΤΕΡΑΙΟΤΗΤΑΣ.....	27
	<u>Πίνακας Ι</u> : Συγκεντρωτικά στατιστικά στοιχεία διαγωνισμών ΑΣΕΠ με σειρά προτεραιότητας των οποίων διαδικασίες διεξήχθησαν κατά το έτος 2004.....	29
	<u>Πίνακας ΙΑ</u> : Στατιστικά στοιχεία διαγωνισμών ΑΣΕΠ με σειρά προτεραιότητας των οποίων οι διαδικασίες ολοκληρώθηκαν κατά το έτος 2004 .....	30
	<u>Πίνακας ΙΒ</u> : Στατιστικά στοιχεία διαγωνισμών ΑΣΕΠ με σειρά προτεραιότητας των οποίων τα προσωρινά αποτελέσματα εκδόθηκαν κατά το έτος 2004 .....	32
	<u>Πίνακας ΙΓ</u> : Στατιστικά στοιχεία διαγωνισμών ΑΣΕΠ με σειρά προτεραιότητας έτους 2004 σε διαδικασία εξέλιξης (& συγκεντρωτικά 2004).....	33
Γ.	ΔΙΑΓΩΝΙΣΜΟΙ ΕΙΔΙΚΟΥ ΕΠΙΣΤΗΜΟΝΙΚΟΥ ΠΡΟΣΩΠΙΚΟΥ .....	35
	<u>Πίνακας ΙΔ</u> : Στατιστικά στοιχεία διαγωνισμών ειδικού επιστημονικού προσωπικού των οποίων διαδικασίες διεξήχθησαν από το ΑΣΕΠ κατά το έτος 2004 .....	37
<b>III.</b>	<b>ΔΙΑΓΩΝΙΣΜΟΙ ΦΟΡΕΩΝ ΠΟΥ ΕΛΕΓΧΟΝΤΑΙ ΑΠΟ ΤΟ ΑΣΕΠ .....</b>	<b>39</b>
	<u>Πίνακας ΙΕ</u> : Προκηρύξεις φορέων που ελέγχθηκαν από το ΑΣΕΠ κατά το 2004 .....	41
A.	ΤΑΚΤΙΚΟ ΠΡΟΣΩΠΙΚΟ .....	51
	<u>Πίνακας ΙΣΤ</u> : Προσλήψεις τακτικού προσωπικού ανά Υπουργείο με διαγωνισμούς που ελέγχονται από το ΑΣΕΠ και των οποίων οι διαδικασίες ολοκληρώθηκαν κατά το έτος 2004 .....	53
	<u>Πίνακας ΙΖ</u> : Έλεγχοι προκηρύξεων & πινάκων επιλογής και εξέταση ενστάσεων που πραγματοποιήθηκαν κατά το έτος 2004 για διαγωνισμούς φορέων (τακτικό προσωπικό) .....	54
	<u>Πίνακας ΙΗ</u> : Στατιστικά στοιχεία διαγωνισμών φορέων με σειρά προτεραιότητας των οποίων οι διαδικασίες ολοκληρώθηκαν κατά το έτος 2004 .....	55
	<u>Πίνακας ΙΘ</u> : Στατιστικά στοιχεία διαγωνισμών φορέων με σειρά προτεραιότητας των οποίων τα προσωρινά αποτελέσματα εκδόθηκαν κατά το 2004 .....	57
	<u>Πίνακας Κ</u> : Στατιστικά στοιχεία διαγωνισμών φορέων με σειρά προτεραιότητας έτους 2004 σε διαδικασία εξέλιξης (& συγκεντρωτικά 2004).....	57
B.	ΕΠΟΧΙΚΟ ΠΡΟΣΩΠΙΚΟ .....	59
	<u>Πίνακας ΚΑ</u> : Προσλήψεις εποχικού προσωπικού ανά Υπουργείο με διαγωνισμούς που ελέγχονται από το ΑΣΕΠ και των οποίων οι διαδικασίες ολοκληρώθηκαν κατά το έτος 2004 .....	61
	<u>Πίνακας ΚΒ</u> : Έλεγχοι ανακοινώσεων & πινάκων επιλογής και εξέταση ενστάσεων που πραγματοποιήθηκαν κατά το έτος 2004 για διαγωνισμούς φορέων (εποχικό προσωπικό) .....	62
	<u>Πίνακας ΚΓ</u> : Έλεγχοι πινάκων επιλογής, εξέταση ενστάσεων και προσλήψεις εποχικού προσωπικού που πραγματοποιήθηκαν ανά Υπουργείο κατά το 2004 με διαγωνισμούς που ελέγχονται από το ΑΣΕΠ .....	63

Πίνακας ΚΔ: Διάρκεια (σε μήνες) απασχόλησης εποχικού προσωπικού που προσελήφθη με ανακοινώσεις έτους 2004 .....	64
<i>Γράφημα Δ: Κατανομή ανά Υπουργείο των θέσεων εποχικού προσωπικού που καλύφθηκαν κατά το έτος 2004</i> .....	65
<i>Γράφημα Ε: Χρονική διασπορά απασχολουμένων με συμβάσεις έως 12 μηνών κατά το έτος 2004</i> .....	65
<b>Γ. ΕΙΔΙΚΟ ΕΠΙΣΤΗΜΟΝΙΚΟ ΠΡΟΣΩΠΙΚΟ</b> .....	67
Πίνακας ΚΕ: Προσλήψεις ειδικού επιστημονικού προσωπικού ανά Υπουργείο με διαγωνισμούς που ελέγχονται από το ΑΣΕΠ και των οποίων οι διαδικασίες ολοκληρώθηκαν κατά το έτος 2004.....	69
Πίνακας ΚΣΤ: Στατιστικά στοιχεία διαγωνισμών ειδικού επιστημονικού προσωπικού φορέων των οποίων διαδικασίες ελέγχθηκαν από το ΑΣΕΠ κατά το έτος 2004 .....	70
<b>IV. ΛΟΙΠΟΙ ΕΛΕΓΧΟΙ ΠΟΥ ΑΣΚΟΥΝΤΑΙ ΑΠΟ ΤΟ ΑΣΕΠ</b> .....	71
Πίνακας ΚΖ: Στατιστικά στοιχεία ανακοινώσεων για θέσεις μερικής απασχόλησης που υποβλήθηκαν για έγκριση στο ΑΣΕΠ κατά το έτος 2004 .....	73
<b>V. ΑΝΑΣΚΟΠΗΣΗ ΔΕΚΑΕΤΙΑΣ 1994-2004</b> .....	75
Πίνακας ΚΗ: Αλφαβητικός πίνακας μελών ΑΣΕΠ από συστάσεως (αποχωρησάντων & υπηρετούντων κατά την 31.12.2004) .....	77
Πίνακας ΚΘ: Συγκεντρωτικός πίνακας αποφάσεων Ολομελειών ΑΣΕΠ .....	78
Πίνακας Λ: Συγκεντρωτικός πίνακας αποφάσεων Τμημάτων ΑΣΕΠ.....	79
<i>Διάγραμμα Β: Οργανογράμματα ΑΣΕΠ ετών 1994 και 1997</i> .....	80
<i>Διάγραμμα Γ: Οργανόγραμμα ΑΣΕΠ έτους 1998</i> .....	81
<i>Διάγραμμα Δ: Οργανόγραμμα ΑΣΕΠ έτους 2000</i> .....	82
<i>Διάγραμμα Ε: Ισχύον οργανόγραμμα ΑΣΕΠ</i> .....	83
Πίνακας ΛΑ: Συγκεντρωτικά στατιστικά στοιχεία υπηρετούντων υπαλλήλων Γραμματείας ΑΣΕΠ ...	84
Πίνακας ΛΒ: Συγκεντρωτικά στατιστικά στοιχεία ιστοσελίδας ΑΣΕΠ.....	85
<i>Γράφημα ΣΤ</i> .....	85
Πίνακας ΛΓ: Συγκεντρωτικά στατιστικά στοιχεία προσλήψεων .....	86
<i>Γράφημα Ζ: Συγκριτική παρουσίαση προσλήψεων τακτικού και εποχικού προσωπικού</i> .....	87
Πίνακας ΛΔ: Προκηρυχθέντες διαγωνισμοί ΑΣΕΠ .....	88
Πίνακας ΛΕ: Προκηρυχθέντες γραπτοί διαγωνισμοί (πλην εκπαιδευτικών).....	89
Πίνακας ΛΣΤ: Προκηρυχθέντες γραπτοί διαγωνισμοί εκπαιδευτικών .....	90

<u>Πίνακας ΛΖ</u> : Προκηρυχθέντες διαγωνισμοί φορέων για πλήρωση θέσεων τακτικού & ειδικού επιστημονικού προσωπικού .....	91
<u>Πίνακας ΛΗ</u> : Συγκεντρωτικά στατιστικά στοιχεία ελέγχου προκηρύξεων/ανακοινώσεων φορέων .....	92
<u>Πίνακας ΛΘ</u> : Συγκεντρωτικά στατιστικά στοιχεία ελέγχου πινάκων επιλογής φορέων .....	93
<u>Πίνακας Μ</u> : Συγκεντρωτικά στατιστικά στοιχεία εξέτασης ενστάσεων .....	94
<i><u>Γράφημα Η</u>: Συγκριτική παρουσίαση για τα έτη 1998-2004 θέσεων τακτικού &amp; ΕΕ προσωπικού που προκηρύχθηκαν με διαγωνισμούς ΑΣΕΠ, υποψηφίων που συμμετείχαν και ενστάσεων που εξετάστηκαν .....</i>	<i>95</i>
<u>Πίνακας ΜΑ</u> : Συγκεντρωτικά στατιστικά στοιχεία επιθεωρήσεων .....	96

## I. ΓΕΝΙΚΑ ΣΤΟΙΧΕΙΑ ΚΑΙ ΣΤΑΤΙΣΤΙΚΑ

---



## ΣΥΝΘΕΣΗ ΑΣΕΠ

κατά την 31<sup>η</sup> Δεκεμβρίου 2004

1. Γεώργιος Βέης – ΠΡΟΕΔΡΟΣ
2. Νικόλαος Καβαλλιέρος – ΑΝΤΙΠΡΟΕΔΡΟΣ
3. Αγησίλαος Μπακόπουλος – ΑΝΤΙΠΡΟΕΔΡΟΣ

## ΣΥΜΒΟΥΛΟΙ

4. Κωνσταντίνος Μπουκουβάλας
5. Αδαμάντιος Φαρμάκης
6. Γεράσιμος Φρούντζος
7. Φώτιος Μπολόφης
8. Γεώργιος Πατρινέλης
9. Μίνως Μαθιουδάκης
10. Ευάγγελος Σακλαμπανάκης
11. Ιωάννης Βασιλόπουλος
12. Αντωνία Ντάρα
13. Εμμανουήλ Βοϊκλής
14. Δημήτριος Γκουλούσης
15. Παναγιώτης Λάμπρος
16. Ευθύμιος Βελώνιας
17. Βασιλική Κοσμά
18. Κανελλιώ Σακελλαριάδου
19. Βασίλειος Γκούβας
20. Νικόλαος Κωστάκης
21. Κωνσταντίνος Τράκας
22. Δημήτριος Μπέικος
23. Ρίζος Αντωνακόπουλος
24. Βελισσάριος Καράκωστας

\* Την 9η Ιουνίου 2004 διορίστηκε στη θέση του Αντιπροέδρου (μετά την παραίτηση του Βασιλείου Ανδρονόπουλου) ο Σύμβουλος Αγησίλαος Μπακόπουλος, ενώ στην κενωθείσα θέση Συμβούλου διορίστηκε ο επιλεγείς Βελισσάριος Καράκωστας.

ΠΙΝΑΚΑΣ: Α'

**ΣΤΑΤΙΣΤΙΚΑ ΣΤΟΙΧΕΙΑ ΙΣΤΟΣΕΛΙΔΑΣ ΑΣΕΠ ΓΙΑ ΤΟ ΕΤΟΣ 2004**

	Number of hits	Number of requests	Number of visits	Average requests per visit
Ιανουάριος	3.131.186	1.601.189	346.802	4,62
Φεβρουάριος	2.520.500	1.362.928	267.299	5,10
Μάρτιος	5.721.451	3.136.989	475.217	6,60
Απρίλιος	2.832.078	1.391.308	329.948	4,22
Μάιος	3.309.448	1.397.368	321.607	4,34
Ιούνιος	7.805.932	2.334.607	365.207	6,39
Ιούλιος	9.669.802	3.032.030	378.604	8,01
Αύγουστος	7.358.516	2.151.252	295.215	7,29
Σεπτέμβριος	15.857.480	4.389.446	565.956	7,76
Οκτώβριος	15.063.929	4.329.149	560.991	7,72
Νοέμβριος	14.030.843	4.132.072	550.264	7,51
Δεκέμβριος	11.761.858	3.199.952	526.560	6,08
<b>ΣΥΝΟΛΑ</b>	<b>99.063.023</b>	<b>32.458.290</b>	<b>4.983.670</b>	
<b>ΜΕΣΟΙ ΟΡΟΙ</b>	<b>8.255.252</b>	<b>2.704.858</b>	<b>415.306</b>	<b>6,30</b>

**ΠΙΝΑΚΑΣ: Β'**

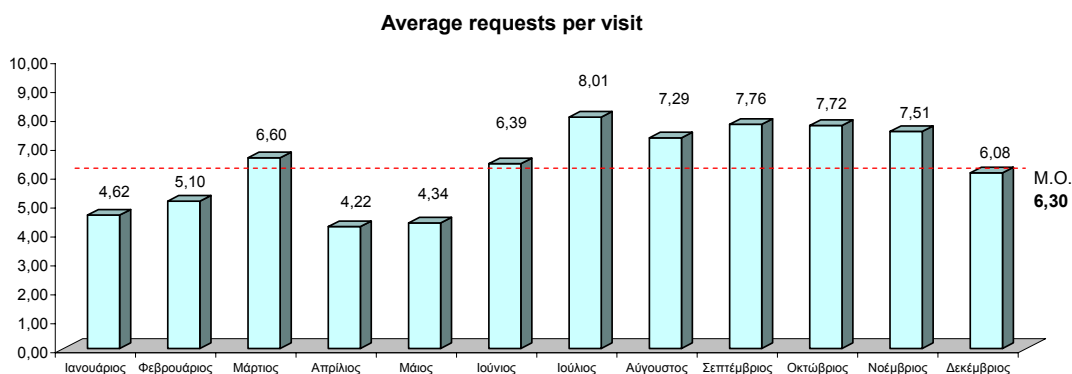
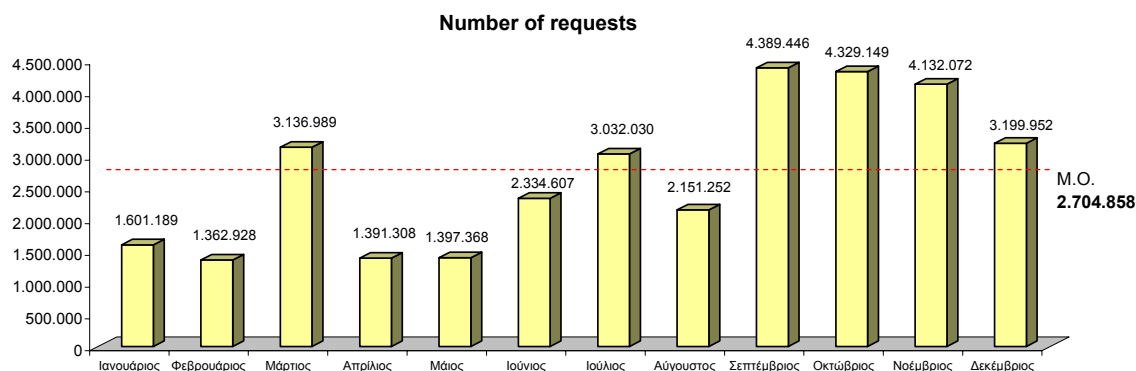
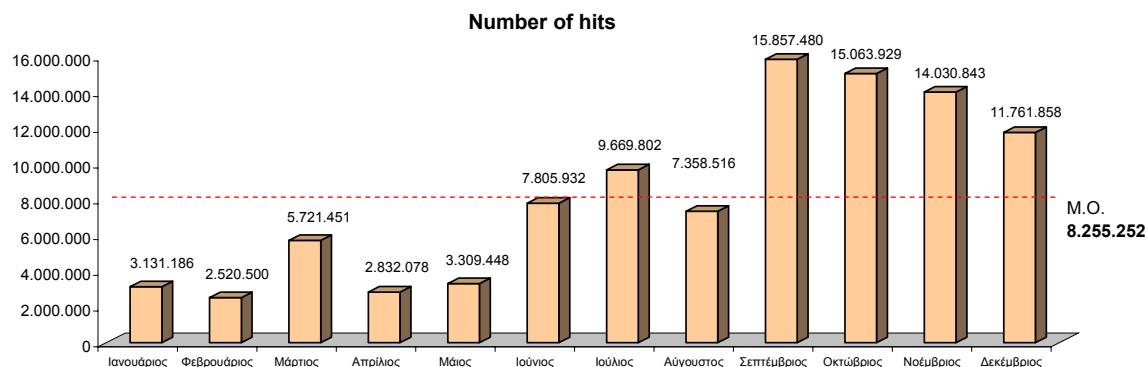

**ΓΡΑΦΗΜΑ: Α'**



## ΣΥΓΚΡΙΤΙΚΑ ΣΤΑΤΙΣΤΙΚΑ ΣΤΟΙΧΕΙΑ ΙΣΤΟΣΕΛΙΔΑΣ ΑΣΕΠ ΓΙΑ ΤΑ ΕΤΗ 2002-2004

	Number of hits			Number of requests			Number of visits			Average requests per visit		
	ΕΤΟΣ 2002	ΕΤΟΣ 2003	ΕΤΟΣ 2004	ΕΤΟΣ 2002	ΕΤΟΣ 2003	ΕΤΟΣ 2004	ΕΤΟΣ 2002	ΕΤΟΣ 2003	ΕΤΟΣ 2004	ΕΤΟΣ 2002	ΕΤΟΣ 2003	ΕΤΟΣ 2004
Ιανουάριος	418.991	1.604.602	3.131.186	252.215	735.037	1.601.189	64.199	169.017	346.802	3,93	4,35	4,62
Φεβρουάριος	519.601	1.384.899	2.520.500	332.904	657.689	1.362.928	71.265	152.388	267.299	4,67	4,32	5,10
Μάρτιος	712.149	1.674.143	5.721.451	468.390	777.707	3.136.989	96.283	173.826	475.217	4,86	4,47	6,60
Απρίλιος	591.724	2.459.067	2.832.078	329.922	983.594	1.391.308	74.543	243.719	329.948	4,43	4,04	4,22
Μάιος	717.679	4.552.682	3.309.448	391.442	1.768.115	1.397.368	90.243	528.203	321.607	4,34	3,35	4,34
Ιούνιος	937.013	4.182.718	7.805.932	499.492	1.627.884	2.334.607	121.065	480.832	365.207	4,13	3,39	6,39
Ιούλιος	1.168.245	3.340.649	9.669.802	614.251	1.420.130	3.032.030	137.245	374.689	378.604	4,48	3,79	8,01
Αύγουστος	3.721.497	2.192.199	7.358.516	1.194.706	972.371	2.151.252	145.964	255.830	295.215	8,18	3,80	7,29
Σεπτέμβριος	4.751.905	2.775.663	15.857.480	1.458.837	1.305.917	4.389.446	175.856	306.338	565.956	8,30	4,26	7,76
Οκτώβριος	1.379.275	2.662.027	15.063.929	579.687	1.294.665	4.329.149	145.400	301.653	560.991	3,99	4,29	7,72
Νοέμβριος	1.968.045	2.695.032	14.030.843	848.475	1.330.944	4.132.072	196.943	301.043	550.264	4,31	4,42	7,51
Δεκέμβριος	1.636.989	2.474.568	11.761.858	672.439	1.243.657	3.199.952	162.289	287.589	526.560	4,14	4,32	6,08
<b>ΣΥΝΟΛΑ</b>	<b>18.523.113</b>	<b>31.998.249</b>	<b>99.063.023</b>	<b>7.642.760</b>	<b>14.117.710</b>	<b>32.458.290</b>	<b>1.481.295</b>	<b>3.575.127</b>	<b>4.983.670</b>			
<b>ΜΕΣΟΙ ΟΡΟΙ</b>	<b>1.543.593</b>	<b>2.666.521</b>	<b>8.255.252</b>	<b>636.897</b>	<b>1.176.476</b>	<b>2.704.858</b>	<b>123.441</b>	<b>297.927</b>	<b>415.306</b>	<b>4,98</b>	<b>4,07</b>	<b>6,30</b>

ΠΙΝΑΚΑΣ: Γ'

### ΜΕΣΟΙ ΟΡΟΙ ΓΙΑ ΤΑ ΕΤΗ 2002-2004

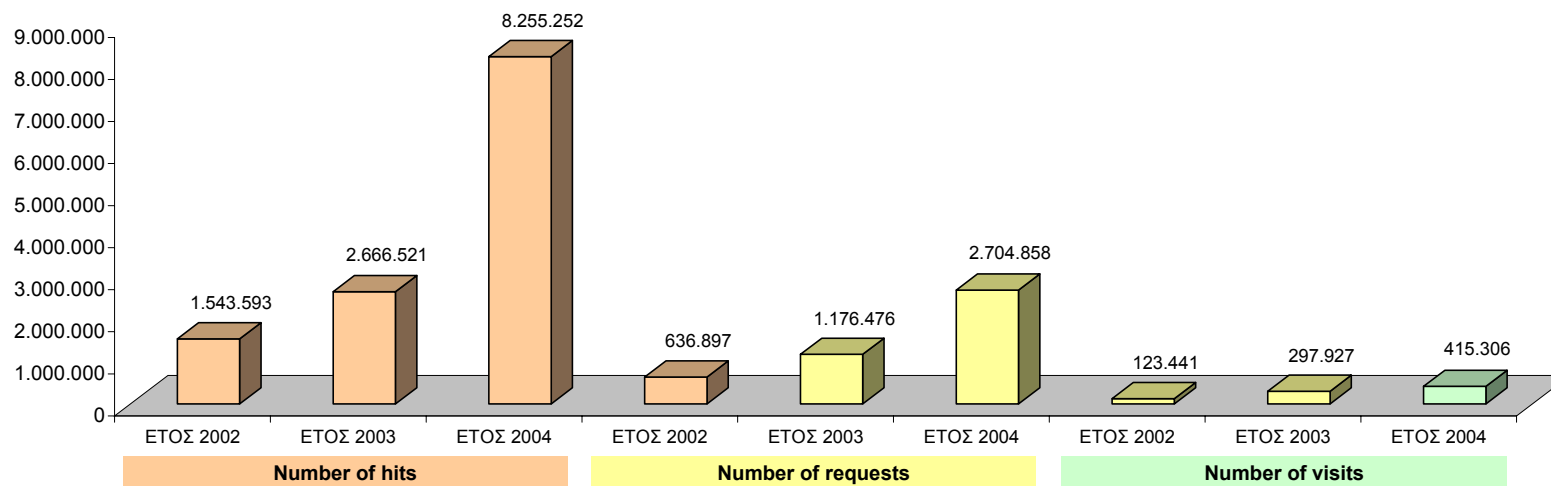

ΓΡΑΦΗΜΑ: Β'

## ΠΡΟΣΛΗΨΕΙΣ ΠΡΟΣΩΠΙΚΟΥ ΕΤΟΥΣ 2004\* ΑΝΑ ΥΠΟΥΡΓΕΙΟ

Α/Α	ΥΠΟΥΡΓΕΙΑ & ΦΟΡΕΙΣ	ΔΙΑΓΩΝΙΣΜΟΙ ΤΑΚΤΙΚΟΥ & ΕΙΔΙΚΟΥ ΕΠΙΣΤΗΜΟΝΙΚΟΥ ΠΡΟΣΩΠΙΚΟΥ ΠΟΥ ΔΙΕΞΑΓΟΝΤΑΙ ΑΠΟ ΤΟ ΑΣΕΠ				ΔΙΑΓΩΝΙΣΜΟΙ ΦΟΡΕΩΝ ΠΟΥ ΕΛΕΓΧΟΝΤΑΙ ΑΠΟ ΤΟ ΑΣΕΠ				ΣΥΝΟΛΟ ΤΑΚΤΙΚΟΥ & ΕΙΔ. ΕΠΙΣΤ/ΚΟΥ ΠΡΟΣΩΠΙΚΟΥ	ΓΕΝΙΚΟ ΣΥΝΟΛΟ ΤΑΚΤΙΚΟΥ, ΕΙΔ. ΕΠΙΣΤ/ΚΟΥ & ΕΠΟΧΙΚΟΥ ΠΡΟΣΩΠΙΚΟΥ
		(1) ΓΡΑΠΤΟΙ ΔΙΑΓΩΝΙΣΜΟΙ	(2) ΣΕΙΡΑ ΠΡΟΤΕΡΑΙΟΤΗΤΑΣ	(3) ΕΙΔΙΚΟ ΕΠΙΣΤΗΜΟΝΙΚΟ ΠΡΟΣΩΠΙΚΟ	(4) ΣΥΝΟΛΟ	(5) ΤΑΚΤΙΚΟ ΠΡΟΣΩΠΙΚΟ	(6) ΕΠΟΧΙΚΟ ΠΡΟΣΩΠΙΚΟ	(7) ΕΙΔΙΚΟ ΕΠΙΣΤΗΜΟΝΙΚΟ ΠΡΟΣΩΠΙΚΟ	(8) ΣΥΝΟΛΟ		
1	ΑΓΡΟΤΙΚΗΣ ΑΝΑΠΤΥΞΗΣ & ΤΡΟΦΙΜΩΝ	0	0	0	0	81	6.598	0	6.679	81	6.679
2	ΑΙΓΑΙΟΥ & ΝΗΣΙΩΤΙΚΗΣ ΠΟΛΙΤΙΚΗΣ	0	0	0	0	0	0	0	0	0	0
3	ΑΝΑΠΤΥΞΗΣ	0	4	0	4	886	2.210	17	3.113	907	3.117
4	ΑΠΑΣΧΟΛΗΣΗΣ & ΚΟΙΝΩΝΙΚΗΣ ΠΡΟΣΤΑΣΙΑΣ	0	110	0	110	235	83	7	325	352	435
5	ΔΗΜΟΣΙΑΣ ΤΑΞΗΣ	0	0	0	0	0	250	0	250	0	250
6	ΔΙΚΑΙΟΣΥΝΗΣ	0	0	0	0	4	15	0	19	4	19
7	ΕΘΝΙΚΗΣ ΑΜΥΝΑΣ	0	25	0	25	46	480	0	526	71	551
8	ΕΘΝΙΚΗΣ ΠΑΙΔΕΙΑΣ & ΘΡΗΣΚΕΥΜΑΤΩΝ	0	0	0	0	44	279	0	323	44	323
9	ΕΜΠΟΡΙΚΗΣ ΝΑΥΤΙΛΙΑΣ	0	0	0	0	110	111	0	221	110	221
10	ΕΞΩΤΕΡΙΚΩΝ	0	0	0	0	0	0	0	0	0	0
11	ΕΠΙΚΡΑΤΕΙΑΣ (περιλαμβάνονται και οι Γ. Γ. Επικοινωνίας & Ενημέρωσης)	0	0	0	0	90	0	0	90	90	90
12	ΕΣΩΤΕΡΙΚΩΝ, ΔΗΜΟΣΙΑΣ ΔΙΟΙΚΗΣΗΣ & ΑΠΟΚΕΝΤΡΩΣΗΣ	0	1.644	6	1.650	1.355	12.930	0	14.285	3.005	15.935
13	ΜΑΚΕΔΟΝΙΑΣ-ΘΡΑΚΗΣ	0	1	0	1	8	8	0	16	9	17
14	ΜΕΤΑΦΟΡΩΝ & ΕΠΙΚΟΙΝΩΝΙΩΝ	0	42	0	42	441	2.546	0	2.987	483	3.029
15	ΟΙΚΟΝΟΜΙΑΣ & ΟΙΚΟΝΟΜΙΚΩΝ	0	76	25	101	10	45	7	62	118	163
16	ΠΕΡΙΒΑΛΛΟΝΤΟΣ, ΧΩΡΟΤΑΞΙΑΣ & ΔΗΜΟΣΙΩΝ ΕΡΓΩΝ	0	0	0	0	0	2	0	2	0	2
17	ΠΟΛΙΤΙΣΜΟΥ	0	1	0	1	113	1.139	0	1.252	114	1.253
18	ΤΟΥΡΙΣΤΙΚΗΣ ΑΝΑΠΤΥΞΗΣ	0	0	0	0	0	631	0	631	0	631
19	ΥΓΕΙΑΣ & ΚΟΙΝΩΝΙΚΗΣ ΑΛΛΗΛΕΓΓΥΗΣ	0	947	0	947	72	1.484	0	1.556	1.019	2.503
20	ΠΕΡΙΦΕΡΕΙΕΣ	0	0	0	0	0	618	0	618	0	618
<b>ΣΥΝΟΛΑ ΕΤΟΥΣ 2004*</b>		<b>0</b>	<b>2.850</b>	<b>31</b>	<b>2.881</b>	<b>3.495</b>	<b>29.429</b>	<b>31</b>	<b>32.955</b>	<b>6.407</b>	<b>35.836</b>

ΠΙΝΑΚΑΣ: Δ'

\* Περιλαμβάνονται και προσλήψεις προσωπικού σε θέσεις που προκηρύχθηκαν με διαγωνισμούς παρελθόντων ετών αλλά των οποίων οι διαδικασίες πλήρωσης ολοκληρώθηκαν κατά το 2004.

ΣΤΗΛΗ 4 = στήλες 1+2+3

ΣΤΗΛΗ 8 = στήλες 5+6+7

ΣΤΗΛΗ 9 = στήλες 4+5+7

ΣΤΗΛΗ 10 = στήλες 4+8

## ΚΑΤΑΝΟΜΗ ΠΡΟΣΛΗΨΕΩΝ ΕΤΟΥΣ 2004\* ΣΕ ΕΙΔΗ ΔΙΑΓΩΝΙΣΜΩΝ

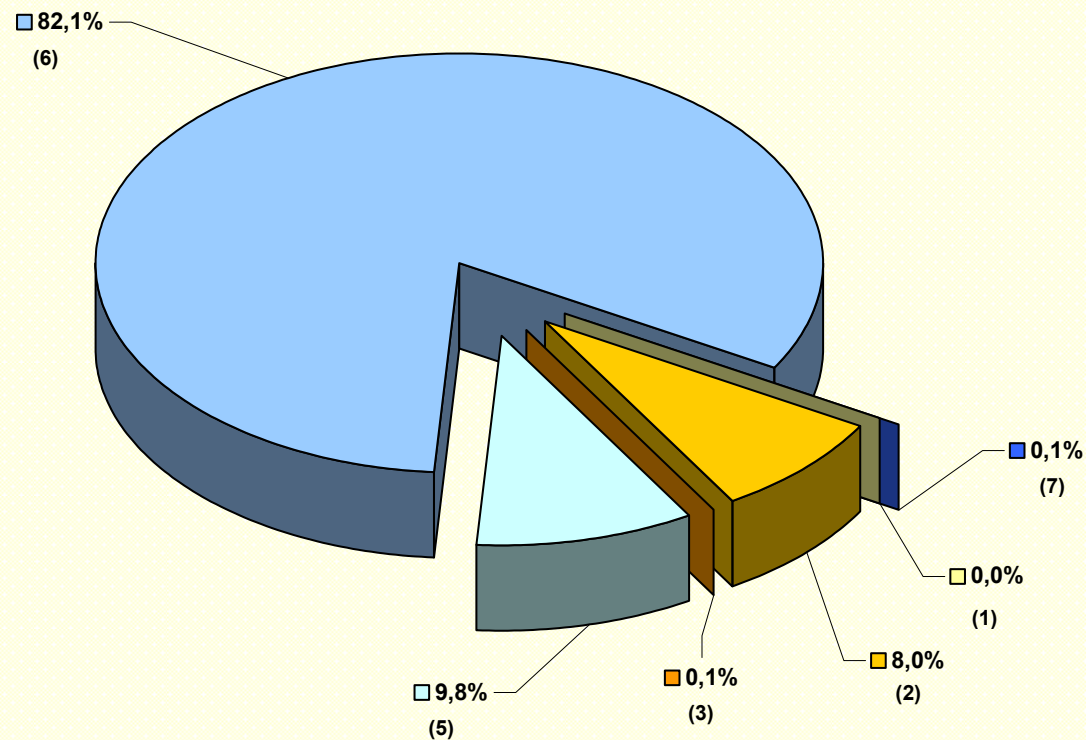

### ΔΙΑΓΩΝΙΣΜΟΙ ΠΟΥ ΔΙΕΞΑΓΟΝΤΑΙ ΑΠΟ ΤΟ ΑΣΕΠ

- (1) ΓΡΑΠΤΟΙ ΔΙΑΓΩΝΙΣΜΟΙ
- (2) ΣΕΙΡΑ ΠΡΟΤΕΡΑΙΟΤΗΤΑΣ
- (3) ΕΙΔΙΚΟ ΕΠΙΣΤΗΜΟΝΙΚΟ ΠΡΟΣΩΠΙΚΟ

### ΔΙΑΓΩΝΙΣΜΟΙ ΦΟΡΕΩΝ ΠΟΥ ΕΛΕΓΧΟΝΤΑΙ ΑΠΟ ΤΟ ΑΣΕΠ

- (5) ΤΑΚΤΙΚΟ ΠΡΟΣΩΠΙΚΟ
- (6) ΕΠΟΧΙΚΟ ΠΡΟΣΩΠΙΚΟ
- (7) ΕΙΔΙΚΟ ΕΠΙΣΤΗΜΟΝΙΚΟ ΠΡΟΣΩΠΙΚΟ

\* Περιλαμβάνονται και προσλήψεις προσωπικού σε θέσεις που προκηρύχθηκαν με διαγωνισμούς παρελθόντων ετών αλλά των οποίων οι διαδικασίες πλήρωσης ολοκληρώθηκαν κατά το 2004.

## ΔΙΑΓΩΝΙΣΜΟΙ ΑΣΕΠ ΠΟΥ ΠΡΟΚΗΡΥΧΘΗΚΑΝ ΤΟ 2004

ΔΙΑΓΩΝΙΣΜΟΙ		ΣΥΝΟΛΟ ΠΡΟΚΗΡΥΞΕΩΝ	ΣΥΝΟΛΟ ΘΕΣΕΩΝ	ΣΥΝΟΛΟ ΥΠΟΨΗΦΙΩΝ
ΑΣΕΠ	ΓΡΑΠΤΟΙ (ΠΙΝΑΚΕΣ Η', Θ')	2	9.404	200.275
	ΜΕ ΣΕΙΡΑ ΠΡΟΤΕΡΑΙΟΤΗΤΑΣ που διεξάγονται από το ΑΣΕΠ (ΠΙΝΑΚΕΣ Η', ΙΓ')	21	5.871	233.094 (*)
	ΕΙΔΙΚΟΥ ΕΠΙΣΤΗΜΟΝΙΚΟΥ ΠΡΟΣΩΠΙΚΟΥ που διεξάγονται από το ΑΣΕΠ (ΠΙΝΑΚΕΣ Η', ΙΔ')	4	30	460
<b>ΣΥΝΟΛΑ</b>		<b>27</b>	<b>15.305</b>	<b>433.829 (*)</b>

1

(\*) Για τρεις από τους είκοσι έναν διαγωνισμούς με σειρά προτεραιότητας που προκηρύχθηκαν το 2004 η υποβολή υποψηφιοτήτων δεν είχε ολοκληρωθεί μέχρι το τέλος του έτους.

## ΕΛΕΓΧΟΙ ΠΡΟΚΗΡΥΞΕΩΝ &amp; ΠΙΝΑΚΩΝ ΠΟΥ ΠΡΑΓΜΑΤΟΠΟΙΗΘΗΚΑΝ ΤΟ 2004

ΦΟΡΕΩΝ	ΔΙΑΓΩΝΙΣΜΟΙ	ΕΛΕΓΧΟΙ ΠΡΟΚ. / ΑΝΑΚ.	ΕΛΕΓΧΟΙ ΠΙΝΑΚΩΝ (*)	
			ΠΛΗΘΟΣ ΠΙΝΑΚΩΝ	ΚΑΛΥΨΗ ΘΕΣΕΩΝ
ΦΟΡΕΩΝ	ΤΑΚΤΙΚΟΥ ΠΡΟΣΩΠΙΚΟΥ των οποίων προκηρύξεις & πίνακες ελέγχονται από το ΑΣΕΠ (ΠΙΝΑΚΕΣ ΙΖ', ΙΗ', ΙΣΤ', Κ')	504	1.402	3.495
	ΕΠΟΧΙΚΟΥ ΠΡΟΣΩΠΙΚΟΥ των οποίων ανακοινώσεις & πίνακες ελέγχονται από το ΑΣΕΠ (ΠΙΝΑΚΕΣ ΚΑ', ΚΒ', ΚΓ', ΚΔ')	3.306	7.718	29.429
<b>ΣΥΝΟΛΑ</b>		<b>3.810</b>	<b>9.120</b>	<b>32.924</b>

2

(\*) Ο έλεγχος πινάκων επιλογής αφορά και διαγωνισμούς σε διαδικασία προσωρινών αποτελεσμάτων, ενώ η κάλυψη θέσεων αναφέρεται μόνο σε διαγωνισμούς που ολοκληρώθηκαν.

## ΕΝΣΤΑΣΕΙΣ(1), ΑΝΤΙΡΡΗΣΕΙΣ(2) &amp; ΑΙΤΗΣΕΙΣ ΘΕΡΑΠΕΙΑΣ(3) ΠΟΥ ΕΞΕΤΑΣΤΗΚΑΝ ΤΟ 2004

ΔΙΑΓΩΝΙΣΜΟΙ	ΕΞΕΤΑΣΘΕΙΣΕΣ (*)			ΔΕΚΤΕΣ			ΠΟΣΟΣΤΟ ΔΕΚΤΩΝ (%)			
	(1)	(2)	(3)	(1)	(2)	(3)	(1)	(2)	(3)	
ΑΣΕΠ	ΓΡΑΠΤΟΙ (ΠΙΝΑΚΑΣ Θ')	-	-	-	-	-	-	-	-	
	ΜΕ ΣΕΙΡΑ ΠΡΟΤΕΡΑΙΟΤΗΤΑΣ που διεξάγονται από το ΑΣΕΠ (ΠΙΝΑΚΕΣ Ι', ΙΑ')	1.637	13	85	115	0	3	7,0	0,0	3,5
	ΕΙΔΙΚΟΥ ΕΠΙΣΤΗΜΟΝΙΚΟΥ ΠΡΟΣΩΠΙΚΟΥ που διεξάγονται από το ΑΣΕΠ (ΠΙΝΑΚΑΣ ΙΔ')	22	-	-	1	-	-	4,5	-	-
	<b>ΣΥΝΟΛΙΚΑ ΓΙΑ ΔΙΑΓΩΝΙΣΜΟΥΣ ΑΣΕΠ</b>	<b>1.659</b>	<b>13</b>	<b>85</b>	<b>116</b>	<b>0</b>	<b>3</b>	<b>7,0</b>	<b>0,0</b>	<b>3,5</b>
ΦΟΡΕΩΝ	ΤΑΚΤΙΚΟΥ ΠΡΟΣΩΠΙΚΟΥ των οποίων προκηρύξεις & πίνακες ελέγχονται από το ΑΣΕΠ (ΠΙΝΑΚΕΣ ΙΖ', ΙΗ')	2.327	130	122	296	8	6	12,7	6,2	4,9
	ΕΠΟΧΙΚΟΥ ΠΡΟΣΩΠΙΚΟΥ των οποίων ανακοινώσεις & πίνακες ελέγχονται από το ΑΣΕΠ (ΠΙΝΑΚΑΣ ΚΒ')	1.393			238			17,1		
	ΕΙΔΙΚΟΥ ΕΠΙΣΤΗΜΟΝΙΚΟΥ ΠΡΟΣΩΠΙΚΟΥ που ελέγχονται από το ΑΣΕΠ (ΠΙΝΑΚΑΣ ΚΣΤ')	2	2	-	0	0	-	0,0	0,0	-
	<b>ΣΥΝΟΛΙΚΑ ΓΙΑ ΔΙΑΓΩΝΙΣΜΟΥΣ ΦΟΡΕΩΝ</b>	<b>3.722</b>	<b>132</b>	<b>122</b>	<b>534</b>	<b>8</b>	<b>6</b>	<b>14,3</b>	<b>6,1</b>	<b>4,9</b>
<b>ΣΥΝΟΛΙΚΑ</b>		<b>5.381</b>	<b>145</b>	<b>207</b>	<b>650</b>	<b>8</b>	<b>9</b>	<b>12,1</b>	<b>5,5</b>	<b>4,3</b>

3

(\*) Η εξέταση ενστάσεων κατά πινάκων επιλογής, αντιρρήσεων & αιτήσεων θεραπείας αφορά μόνο διαγωνισμούς που ολοκληρώθηκαν.

## ΠΡΟΣΛΗΨΕΙΣ ΤΑΚΤΙΚΟΥ &amp; ΕΕ ΠΡΟΣΩΠΙΚΟΥ ΠΟΥ ΠΡΑΓΜΑΤΟΠΟΙΗΘΗΚΑΝ ΤΟ 2004

ΔΙΑΓΩΝΙΣΜΟΙ ΓΙΑ ΠΛΗΡΩΣΗ ΘΕΣΕΩΝ ΤΑΚΤΙΚΟΥ & ΕΙΔΙΚΟΥ ΕΠΙΣΤΗΜΟΝΙΚΟΥ ΠΡΟΣΩΠΙΚΟΥ		ΚΑΛΥΨΗ ΘΕΣΕΩΝ	ΑΝΑΠΛΗΡΩΣΗ ΘΕΣΕΩΝ
ΑΣΕΠ	ΓΡΑΠΤΟΙ (ΠΙΝΑΚΑΣ Θ')	-	4
	ΜΕ ΣΕΙΡΑ ΠΡΟΤΕΡΑΙΟΤΗΤΑΣ που διεξάγονται από το ΑΣΕΠ (ΠΙΝΑΚΕΣ Ι', ΙΑ')	2.850	173
	ΕΙΔΙΚΟΥ ΕΠΙΣΤΗΜΟΝΙΚΟΥ ΠΡΟΣΩΠΙΚΟΥ που διεξάγονται από το ΑΣΕΠ (ΠΙΝΑΚΑΣ ΙΔ')	31	17
	<b>ΜΕΡΙΚΟ ΣΥΝΟΛΟ ΓΙΑ ΔΙΑΓΩΝΙΣΜΟΥΣ ΑΣΕΠ</b>	<b>2.881</b>	<b>194</b>
ΦΟΡΕΩΝ	ΤΑΚΤΙΚΟΥ ΠΡΟΣΩΠΙΚΟΥ των οποίων προκηρύξεις & πίνακες ελέγχονται από το ΑΣΕΠ (ΠΙΝΑΚΕΣ ΙΣΤ', ΙΗ')	3.495	857
	ΕΙΔΙΚΟΥ ΕΠΙΣΤΗΜΟΝΙΚΟΥ ΠΡΟΣΩΠΙΚΟΥ που ελέγχονται από το ΑΣΕΠ (ΠΙΝΑΚΕΣ ΚΕ', ΚΣΤ')	31	3
	<b>ΜΕΡΙΚΟ ΣΥΝΟΛΟ ΓΙΑ ΔΙΑΓΩΝΙΣΜΟΥΣ ΦΟΡΕΩΝ</b>	<b>3.526</b>	<b>860</b>
<b>ΓΕΝΙΚΟ ΣΥΝΟΛΟ ΤΑΚΤΙΚΟΥ &amp; ΕΕ ΠΡΟΣΩΠΙΚΟΥ</b>		<b>6.407</b>	<b>1.054</b>

4

ΠΙΝΑΚΑΣ: Ε'

**ΕΙΔΙΚΟΤΗΤΕΣ ΑΝΑ ΚΑΤΗΓΟΡΙΑ ΠΡΟΣΩΠΙΚΟΥ (ΠΕ, ΤΕ, ΔΕ & ΥΕ)  
ΠΟΥ ΣΥΓΚΕΝΤΡΩΝΟΥΝ ΤΗ ΜΕΓΑΛΥΤΕΡΗ ΖΗΤΗΣΗ  
ΒΑΣΕΙ ΤΩΝ ΠΡΟΚΗΡΥΞΕΩΝ ΑΣΕΠ & ΦΟΡΕΩΝ ΕΤΟΥΣ 2004**

<b>ΠΕ</b>	<b>ΕΙΔΙΚΟΤΗΤΑ</b>	<b>ΑΡΙΘΜΟΣ ΘΕΣΕΩΝ</b>	<b>ΠΟΣΟΣΤΟ ΕΠΙ ΤΟΥ ΓΕΝΙΚΟΥ ΣΥΝΟΛΟΥ</b>
1	ΔΙΟΙΚΗΤΙΚΟΥ – ΟΙΚΟΝΟΜΙΚΟΥ	1.871	19%
2	ΔΑΣΚΑΛΩΝ	1.320	14%
3	ΝΗΠΙΑΓΩΓΩΝ	960	10%
<b>ΣΥΝΟΛΟ</b>		<b>4.151</b>	
ΣΥΝΟΛΟ ΥΠΟΛΟΙΠΩΝ 85 ΕΙΔΙΚΟΤΗΤΩΝ		5.610	57%
<b>ΓΕΝΙΚΟ ΣΥΝΟΛΟ</b>		<b>9.761</b>	

<b>ΤΕ</b>	<b>ΕΙΔΙΚΟΤΗΤΑ</b>	<b>ΑΡΙΘΜΟΣ ΘΕΣΕΩΝ</b>	<b>ΠΟΣΟΣΤΟ ΕΠΙ ΤΟΥ ΓΕΝΙΚΟΥ ΣΥΝΟΛΟΥ</b>
1	ΔΙΟΙΚΗΤΙΚΟΥ – ΛΟΓΙΣΤΙΚΟΥ	1.207	34%
2	ΝΟΣΗΛΕΥΤΙΚΗΣ	844	24%
3	ΠΛΗΡΟΦΟΡΙΚΗΣ	258	7%
<b>ΣΥΝΟΛΟ</b>		<b>2.309</b>	
ΣΥΝΟΛΟ ΥΠΟΛΟΙΠΩΝ 45 ΕΙΔΙΚΟΤΗΤΩΝ		1.260	35%
<b>ΓΕΝΙΚΟ ΣΥΝΟΛΟ</b>		<b>3.569</b>	

<b>ΔΕ</b>	<b>ΕΙΔΙΚΟΤΗΤΑ</b>	<b>ΑΡΙΘΜΟΣ ΘΕΣΕΩΝ</b>	<b>ΠΟΣΟΣΤΟ ΕΠΙ ΤΟΥ ΓΕΝΙΚΟΥ ΣΥΝΟΛΟΥ</b>
1	ΟΔΗΓΩΝ	1.425	34%
2	ΝΟΣΗΛΕΥΤΙΚΗΣ	533	13%
3	ΔΙΟΙΚΗΤΙΚΟΥ – ΛΟΓΙΣΤΙΚΟΥ	406	10%
<b>ΣΥΝΟΛΟ</b>		<b>2.364</b>	
ΣΥΝΟΛΟ ΥΠΟΛΟΙΠΩΝ 104 ΕΙΔΙΚΟΤΗΤΩΝ		1.810	43%
<b>ΓΕΝΙΚΟ ΣΥΝΟΛΟ</b>		<b>4.174</b>	

<b>ΥΕ</b>	<b>ΕΙΔΙΚΟΤΗΤΑ</b>	<b>ΑΡΙΘΜΟΣ ΘΕΣΕΩΝ</b>	<b>ΠΟΣΟΣΤΟ ΕΠΙ ΤΟΥ ΓΕΝΙΚΟΥ ΣΥΝΟΛΟΥ</b>
1	ΕΡΓΑΤΩΝ ΚΑΘΑΡΙΟΤΗΤΑΣ	603	36%
2	ΕΡΓΑΤΩΝ	245	14%
3	ΕΠΙΜΕΛΗΤΩΝ	163	10%
<b>ΣΥΝΟΛΟ</b>		<b>1.011</b>	
ΣΥΝΟΛΟ ΥΠΟΛΟΙΠΩΝ 30 ΕΙΔΙΚΟΤΗΤΩΝ		683	40%
<b>ΓΕΝΙΚΟ ΣΥΝΟΛΟ</b>		<b>1.694</b>	

ΠΙΝΑΚΑΣ: ΣΤ'

## ΔΙΚΑΣΤΙΚΕΣ ΥΠΟΘΕΣΕΙΣ &amp; ΕΡΩΤΗΜΑΤΑ ΕΤΟΥΣ 2004\*

## ΔΙΚΑΣΤΙΚΕΣ ΥΠΟΘΕΣΕΙΣ, ΑΠΟΦΑΣΕΙΣ &amp; ΕΚΤΕΛΕΣΕΙΣ

	Α			Β			
	ΣΥΝΤΑΧΘΕΙΣΣΕΣ ΕΚΘΕΣΕΙΣ ΑΠΟΨΕΩΝ (1.1.04 – 31.12.04)	ΕΚΤΕΛΕΣΘΕΙΣΣΕΣ ΔΙΚΑΣΤΙΚΕΣ ΑΠΟΦΑΣΕΙΣ (1.1.04 – 31.12.04)		ΕΙΣΑΧΘΕΙΣΣΕΣ ΔΙΚΑΣΤΙΚΕΣ ΥΠΟΘΕΣΕΙΣ (1.1.04 – 31.12.04)	ΚΟΙΝΟΠΟΙΗΘΕΙΣΣΕΣ ΣΤΟ ΑΣΕΠ ΔΙΚΑΣΤΙΚΕΣ ΑΠΟΦΑΣΕΙΣ (1.1.04 – 31.12.04)		
		ΑΡΙΘΜΟΣ ΑΠΟΦΑΣΕΩΝ	ΔΙΑΤΕΘΕΝΤΕΣ ΓΙΑ ΔΙΟΡΙΣΜΟ		ΔΕΚΤΕΣ	ΑΠΟΡΡΙΠΤΙΚΕΣ	ΣΥΝΟΛΙΚΑ
ΑΙΤΗΣΕΙΣ ΑΝΑΣΤΟΛΗΣ	33			52	5	34	39
ΑΙΤΗΣΕΙΣ ΑΚΥΡΩΣΕΩΣ	237	20	40	744	80	270	350
ΤΡΙΤΑΝΑΚΟΠΕΣ	1			5			
ΕΦΕΣΕΙΣ	ΑΙΤΟΥΝΤΩΝ	1	1	26	1	2	3
	ΑΣΕΠ	2	2		1	7	8
	ΦΟΡΕΩΝ	0	0	1	1	1	2
ΑΓΩΓΕΣ	7			28			
<b>ΣΥΝΟΛΙΚΑ</b>	<b>315</b>	<b>23</b>	<b>43</b>	<b>856</b>			<b>402</b>

1

(\*) Τα στοιχεία της στήλης Α αφορούν ενέργειες στις οποίες προέβη η αρμόδια υπηρεσία του ΑΣΕΠ από 1.1.04 έως 31.12.04, ενώ τα αντίστοιχα της στήλης Β αναφέρονται στις υποθέσεις και αποφάσεις που εισήχθησαν κατά το ίδιο διάστημα στο ΑΣΕΠ και διαβιβάστηκαν στην αρμόδια υπηρεσία προκειμένου να προβεί στις δέουσες κατά περίπτωση ενέργειες. Η απουσία αντιστοιχίας μεταξύ των στηλών Β (εισερχόμενες υποθέσεις και αποφάσεις) και Α (σχετικές ενέργειες ΑΣΕΠ) οφείλεται κατά κύριο λόγο σε παράγοντες που προσιδιάζουν στο χρονοπρογραμματισμό και την εν γένει λειτουργία των δικαστηρίων (δικαστικές προθεσμίες, πράξεις ορισμού δικασίμου κτλ.).

## ΕΡΩΤΗΜΑΤΑ (ΦΟΡΕΩΝ &amp; ΠΟΛΙΤΩΝ) &amp; ΚΟΙΝΟΒΟΥΛΕΥΤΙΚΟΣ ΕΛΕΓΧΟΣ

	ΕΙΣΕΡΧΟΜΕΝΑ	ΑΠΑΝΤΗΘΗΚΑΝ
ΦΟΡΕΩΝ	40	27
ΠΟΛΙΤΩΝ	164	124
	<b>204</b>	<b>151</b>
ΒΟΥΛΕΥΤΩΝ	35	35
<b>ΣΥΝΟΛΙΚΑ</b>	<b>239</b>	<b>186</b>

2

ΠΙΝΑΚΑΣ: Ζ'

## ΣΤΑΤΙΣΤΙΚΑ ΣΤΟΙΧΕΙΑ ΕΠΙΘΕΩΡΗΣΕΩΝ ΕΤΟΥΣ 2004

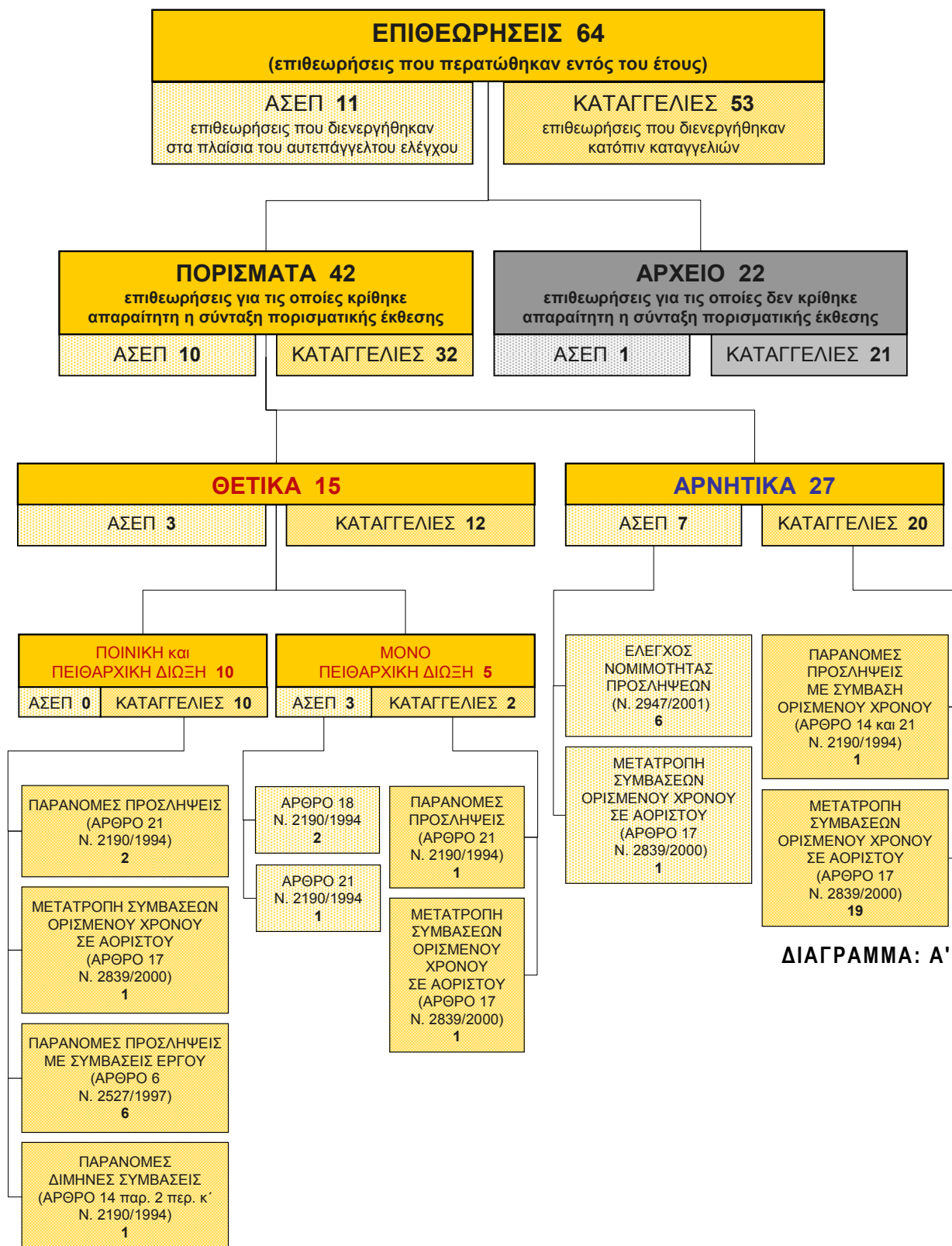





## II. ΔΙΑΓΩΝΙΣΜΟΙ ΠΟΥ ΔΙΕΞΑΓΟΝΤΑΙ ΑΠΟ ΤΟ ΑΣΕΠ

---



## ΠΡΟΚΗΡΥΞΕΙΣ ΔΙΑΓΩΝΙΣΜΩΝ ΑΣΕΠ ΠΟΥ ΕΚΔΟΘΗΚΑΝ ΚΑΤΑ ΤΟ 2004

Α/Α	ΑΡΙΘΜΟΣ ΠΡΟΚΗΡΥΞΗΣ	ΦΕΚ ΠΡΟΚΗΡΥΞΗΣ	ΥΠΟΥΡΓΕΙΑ & ΦΟΡΕΙΣ	ΣΥΝΟΛΟ ΘΕΣΕΩΝ	ΣΥΝΟΛΟ ΥΠΟΨΗΦΙΩΝ
1	2/1Γ/2004	4/22-1-2004	ΔΙΑΦΟΡΕΣ ΔΗΜΟΣΙΕΣ ΥΠΗΡΕΣΙΕΣ & ΝΟΜΙΚΑ ΠΡΟΣΩΠΑ ΤΟΥ ΔΗΜΟΣΙΟΥ ΤΟΜΕΑ	3.455	122.858
2	25/1Π/2004	475/25-11-2004	ΕΘΝΙΚΗΣ ΠΑΙΔΕΙΑΣ & ΘΡΗΣΚΕΥΜΑΤΩΝ (ΕΚΠΑΙΔΕΥΤΙΚΩΝ)	5.949	77.417
<b>ΜΕΡΙΚΑ ΣΥΝΟΛΑ ΑΠΟ 2 ΠΡΟΚΗΡΥΞΕΙΣ ΓΡΑΠΤΩΝ ΔΙΑΓΩΝΙΣΜΩΝ</b>				<b>9.404</b>	<b>200.275</b>
1	1/1Κ/2004	5/22-1-2004	ΔΙΚΑΙΟΣΥΝΗΣ	119	30.670
2	3/2Κ/2004	7/23-1-2004	ΟΡΓΑΝΙΣΜΟΣ ΑΣΦΑΛΙΣΗΣ ΕΛΕΥΘΕΡΩΝ ΕΠΑΓΓΕΛΜΑΤΙΩΝ – ΤΕΒΕ	110	13.777
3	4/3Κ/2004	20/3-2-2004	ΥΓΕΙΑΣ & ΚΟΙΝΩΝΙΚΗΣ ΑΛΛΗΛΕΓΓΥΗΣ	422	40.952
4	6/4Κ/2004	27/3-2-2004	ΟΙΚΟΝΟΜΙΑΣ & ΟΙΚΟΝΟΜΙΚΩΝ (ΓΕΝΙΚΗ ΓΡΑΜΜΑΤΕΙΑ ΠΛΗΡΟΦΟΡΙΑΚΩΝ ΣΥΣΤΗΜΑΤΩΝ)	74	914
5	7/5Κ/2004	31/5-2-2004	ΕΘΝΙΚΟ ΚΕΝΤΡΟ ΠΕΡΙΒΑΛΛΟΝΤΟΣ & ΑΕΙΦΟΡΟΥ ΑΝΑΠΤΥΞΗΣ	5	1.357
6	8/6Κ/2004	32/5-2-2004	ΥΓΕΙΑΣ & ΚΟΙΝΩΝΙΚΗΣ ΑΛΛΗΛΕΓΓΥΗΣ (ΕΘΝΙΚΟ ΣΥΣΤΗΜΑ ΚΟΙΝΩΝΙΚΗΣ ΦΡΟΝΤΙΔΑΣ)	62	2.107
7	9/7Κ/2004	30/5-2-2004	ΕΣ.Δ.Δ.Α.	211	4.436
8	10/8Κ/2004	39/9-2-2004	ΥΓΕΙΑΣ & ΚΟΙΝΩΝΙΚΗΣ ΑΛΛΗΛΕΓΓΥΗΣ	1.206	15.687
9	11/9Κ/2004	36/9-2-2004	ΤΑΜΕΙΟ ΑΣΦΑΛΙΣΗΣ ΕΜΠΟΡΩΝ (Ο.Α.Ε.Ε.)	82	7.154
10	14/10Κ/2004	110/27-4-2004	ΕΞΩΤΕΡΙΚΩΝ	14	888
11	16/11Κ/2004	268/9-7-2004	ΕΘΝΙΚΗΣ ΑΜΥΝΑΣ (ΓΕΝΙΚΟ ΕΠΙΤΕΛΕΙΟ ΑΕΡΟΠΟΡΙΑΣ)	36	1.745
12	17/12Κ/2004	327/3-9-2004	ΥΓΕΙΑΣ & ΚΟΙΝΩΝΙΚΗΣ ΑΛΛΗΛΕΓΓΥΗΣ	1.378	58.549
13	18/13Κ/2004	342/16-9-2004	ΑΓΡΟΤΙΚΗΣ ΑΝΑΠΤΥΞΗΣ & ΤΡΟΦΙΜΩΝ	101	6.087
14	19/14Κ/2004	365/24-9-2004	ΔΙΚΑΙΟΣΥΝΗΣ	168	5.713
15	20/15Κ/2004	385/30-9-2004	ΕΣ.Δ.Δ.Α. – ΟΙΚΟΝΟΜΙΑΣ & ΟΙΚΟΝΟΜΙΚΩΝ – ΕΘΝΙΚΗΣ ΑΜΥΝΑΣ – ΑΝΑΠΤΥΞΗΣ – ΠΑΙΔΕΙΑΣ – ΥΓΕΙΑΣ – ΔΙΚΑΙΟΣΥΝΗΣ – ΠΟΛΙΤΙΣΜΟΥ	239	22.108
16	21/16Κ/2004	393/6-10-2004	ΔΙΑΦΟΡΟΙ ΦΟΡΕΙΣ	73	1.417
17	22/17Κ/2004	426/25-10-2004	ΕΣ.Δ.Δ.Α.	291	12.451
18	23/18Κ/2004	452/10-11-2004	ΕΘΝΙΚΗΣ ΑΜΥΝΑΣ	122	7.082
19	24/19Κ/2004	471/23-11-2004	ΔΙΑΦΟΡΕΣ ΔΗΜΟΣΙΕΣ ΥΠΗΡΕΣΙΕΣ & ΝΟΜΙΚΑ ΠΡΟΣΩΠΑ ΤΟΥ ΔΗΜΟΣΙΟΥ ΤΟΜΕΑ	551	– (*)
20	26/20Κ/2004	537/29-12-2004	ΔΙΑΦΟΡΟΙ ΦΟΡΕΙΣ	82	– (*)
21	27/21Κ/2004	536/29-12-2004	ΕΣ.Δ.Δ.Α. – ΥΓΕΙΑΣ & ΚΟΙΝΩΝΙΚΗΣ ΑΛΛΗΛΕΓΓΥΗΣ – ΑΓΡΟΤΙΚΗΣ ΑΝΑΠΤΥΞΗΣ & ΤΡΟΦΙΜΩΝ	525	– (*)
<b>ΜΕΡΙΚΑ ΣΥΝΟΛΑ ΑΠΟ 21 ΠΡΟΚΗΡΥΞΕΙΣ ΔΙΑΓΩΝΙΣΜΩΝ ΜΕ ΣΕΙΡΑ ΠΡΟΤΕΡΑΙΟΤΗΤΑΣ</b>				<b>5.871</b>	<b>233.094</b>
1	5/1Ε/2004	19/30-1-2004	ΕΘΝΙΚΟ ΚΕΝΤΡΟ ΠΕΡΙΒΑΛΛΟΝΤΟΣ & ΑΕΙΦΟΡΟΥ ΑΝΑΠΤΥΞΗΣ	13	233
2	12/2Ε/2004	37/9-2-2004	ΑΙΓΑΙΟΥ	7	21
3	13/3Ε/2004	38/9-2-2004	ΑΠΑΣΧΟΛΗΣΗΣ & ΚΟΙΝΩΝΙΚΗΣ ΠΡΟΣΤΑΣΙΑΣ	2	17
4	15/4Ε/2004	217/18-6-2004	ΕΣ.Δ.Δ.Α.	8	189
<b>ΜΕΡΙΚΑ ΣΥΝΟΛΑ ΑΠΟ 4 ΠΡΟΚΗΡΥΞΕΙΣ ΔΙΑΓΩΝΙΣΜΩΝ ΕΙΔΙΚΟΥ ΕΠΙΣΤΗΜΟΝΙΚΟΥ ΠΡΟΣΩΠΙΚΟΥ</b>				<b>30</b>	<b>460</b>
<b>ΓΕΝΙΚΑ ΣΥΝΟΛΑ ΑΠΟ 27 ΠΡΟΚΗΡΥΞΕΙΣ ΑΣΕΠ</b>				<b>15.305</b>	<b>433.829</b>

(\*) Η υποβολή υποψηφιοτήτων δεν είχε ολοκληρωθεί μέχρι 31.12.2004.

**ΠΙΝΑΚΑΣ: Η'**



---

## Α. ΓΡΑΠΤΟΙ ΔΙΑΓΩΝΙΣΜΟΙ



**ΣΤΑΤΙΣΤΙΚΑ ΣΤΟΙΧΕΙΑ ΓΡΑΠΤΩΝ ΔΙΑΓΩΝΙΣΜΩΝ  
ΤΩΝ ΟΠΟΙΩΝ ΟΙ ΔΙΑΔΙΚΑΣΙΕΣ ΔΙΕΞΗΧΘΗΣΑΝ ΚΑΤΑ ΤΟ ΕΤΟΣ 2004**

Α/Α	ΔΙΑΓΩΝΙΣΜΟΙ	ΘΕΣΕΙΣ		ΥΠΟΨΗΦΙΟΙ		ΣΥΜΜΕΤΕΧΟΝΤΕΣ ΣΤΟ ΔΙΑΓΩΝΙΣΜΟ				ΣΥΜΜΕΤΕΧΟΝΤΕΣ ΠΟΥ ΣΥΓΚΕΝΤΡΩΣΑΝ ΤΗ ΒΑΘΜΟΛΟΓΙΑ ΒΑΣΗΣ			ΣΥΜΜΕΤΕΧΟΝΤΕΣ ΠΟΥ ΔΕΝ ΣΥΓΚΕΝΤΡΩΣΑΝ ΤΗ ΒΑΘΜΟΛΟΓΙΑ ΒΑΣΗΣ		ΠΑΡΑΤΗΡΗΣΕΙΣ		
						ΠΟΣΟΣΤΟ ΣΥΜΜΕΤΟΧΗΣ	ΑΡΙΘΜΟΣ ΠΟΥ ΑΝΑΛΟΓΕΙ ΣΕ ΚΑΘΕ ΘΕΣΗ	ΠΟΣΟΣΤΟ ΣΤΟ ΣΥΝΟΛΟ ΤΩΝ ΣΥΜΜΕΤΕΧΟΝΤΩΝ	ΑΡΙΘΜΟΣ ΠΟΥ ΑΝΑΛΟΓΕΙ ΣΕ ΚΑΘΕ ΘΕΣΗ	ΠΟΣΟΣΤΟ ΣΤΟ ΣΥΝΟΛΟ ΤΩΝ ΣΥΜΜΕΤΕΧΟΝΤΩΝ							
<b>ΔΙΑΓΩΝΙΣΜΟΙ ΕΤΟΥΣ 2003</b>																	
1	ΥΠΟΥΡΓΕΙΟΥ ΠΟΛΙΤΙΣΜΟΥ (22/1Γ/2003 – ΦΕΚ 556/23.10.03)	ΠΕ	115	148	ΠΕ	2.164	2.503	Α' ΣΤΑΔΙΟ	1.438	57%	10	1.312	91%	9	126	9%	ΣΕ ΔΙΑΔΙΚΑΣΙΑ ΕΚΔΟΣΗΣ ΠΡΟΣΩΡΙΝΩΝ ΑΠΟΤΕΛΕΣΜΑΤΩΝ
		ΤΕ	33		ΤΕ	339											
						Β' ΣΤΑΔΙΟ	1.282	98%	9								
<b>ΔΙΑΓΩΝΙΣΜΟΙ ΕΤΟΥΣ 2004</b>																	
2	ΔΙΑΦΟΡΩΝ ΔΗΜΟΣΙΩΝ ΥΠΗΡΕΣΙΩΝ & ΝΟΜΙΚΩΝ ΠΡΟΣΩΠΩΝ ΤΟΥ ΔΗΜΟΣΙΟΥ ΤΟΜΕΑ (2/1Γ/2004 – ΦΕΚ 4/22.1.04)	ΠΕ	1.810	3.455	ΠΕ	28.478	122.858	13.995	49%	8	4.179	30%	2	9.816	70%	ΣΕ ΔΙΑΔΙΚΑΣΙΑ ΕΚΔΟΣΗΣ ΠΡΟΣΩΡΙΝΩΝ ΑΠΟΤΕΛΕΣΜΑΤΩΝ	
		ΤΕ	1.063		ΤΕ	14.990											
		ΔΕ	582		ΔΕ	79.390											
<b>ΣΥΝΟΛΙΚΑ ΓΙΑ ΤΗΝ ΠΡΟΚΗΡΥΞΗ 2/1Γ/2004</b>			<b>3.455</b>			<b>122.858</b>	<b>53.196</b>	<b>43%</b>	<b>15</b>	<b>25.631</b>	<b>48%</b>	<b>7</b>	<b>27.565</b>	<b>52%</b>			
3	ΕΚΠΑΙΔΕΥΤΙΚΩΝ (25/1Π/2004 – ΦΕΚ 475/25.11.04)	ΠΕ	5.949	5.949	ΠΕ	77.417	77.417									ΣΕ ΔΙΑΔΙΚΑΣΙΑ ΕΞΕΛΙΞΗΣ	
		<b>ΣΥΝΟΛΑ ΔΙΑΓΩΝΙΣΜΩΝ 2004</b>		ΠΕ	<b>7.759</b>	ΠΕ	<b>105.895</b>										
		ΤΕ	<b>1.063</b>	<b>9.404</b>	ΤΕ	<b>14.990</b>	<b>200.275</b>										
<b>ΓΕΝΙΚΑ ΣΥΝΟΛΑ</b>		ΔΕ	<b>582</b>		ΔΕ	<b>79.390</b>											
		ΠΕ	<b>7.874</b>		ΠΕ	<b>108.059</b>											
		ΤΕ	<b>1.096</b>	<b>9.552</b>	ΤΕ	<b>15.329</b>	<b>202.778</b>										
		ΔΕ	<b>582</b>		ΔΕ	<b>79.390</b>											

**ΠΙΝΑΚΑΣ: Θ'**

Εντός του Ιανουαρίου 2004 ολοκληρώθηκε η διαδικασία αναπλήρωσης για 4 θέσεις από το γραπτό διαγωνισμό του υπουργείου Εξωτερικών (24/3Γ/2002 – ΦΕΚ 253/8.8.02).

ΔΙΑΓΩΝΙΣΜΟΙ ΠΟΥ ΔΙΕΞΑΓΟΝΤΑΙ ΑΠΟ ΤΟ ΔΣΕΠΓ: ΓΡΑΠΤΟΙ ΔΙΑΓΩΝΙΣΜΟΙ





---

## **B. ΔΙΑΓΩΝΙΣΜΟΙ ΜΕ ΣΕΙΡΑ ΠΡΟΤΕΡΑΙΟΤΗΤΑΣ**



**ΣΥΓΚΕΝΤΡΩΤΙΚΑ ΣΤΑΤΙΣΤΙΚΑ ΣΤΟΙΧΕΙΑ ΔΙΑΓΩΝΙΣΜΩΝ ΑΣΕΠ ΜΕ ΣΕΙΡΑ ΠΡΟΤΕΡΑΙΟΤΗΤΑΣ  
ΤΩΝ ΟΠΟΙΩΝ ΔΙΑΔΙΚΑΣΙΕΣ ΔΙΕΞΗΧΘΗΣΑΝ ΚΑΤΑ ΤΟ ΕΤΟΣ 2004**

**1**

ΣΥΝΟΛΟ ΔΙΑΓΩΝΙΣΜΩΝ	ΘΕΣΕΙΣ	ΥΠΟΨΗΦΙΟΙ	ΚΑΛΥΨΗ	ΚΕΝΕΣ ΘΕΣΕΙΣ	ΕΝΣΤΑΣΕΙΣ ΠΟΥ ΕΞΕΤΑΣΤΗΚΑΝ			ΑΝΑΠΛΗΡΩΣΕΙΣ
					ΣΥΝΟΛΟ	ΔΕΚΤΕΣ	ΠΟΣΟΣΤΟ ΔΕΚΤΩΝ	
19	2.872	66.844	2.850	22	1.637	115	7,0%	173
					<b>ΑΝΤΙΡΡΗΣΕΙΣ</b>			
					13	0	0,0%	
					<b>ΑΙΤΗΣΕΙΣ ΘΕΡΑΠΕΙΑΣ</b>			
					85	3	3,5%	

**2**

ΣΥΝΟΛΟ ΔΙΑΓΩΝΙΣΜΩΝ	ΘΕΣΕΙΣ	ΥΠΟΨΗΦΙΟΙ	ΕΝΣΤΑΣΕΙΣ
11	1.723	68.154	651

**3**

ΣΥΝΟΛΟ ΔΙΑΓΩΝΙΣΜΩΝ	ΘΕΣΕΙΣ	ΥΠΟΨΗΦΙΟΙ
13	5.369	174.482

1. ΔΙΑΓΩΝΙΣΜΟΙ ΠΟΥ ΟΛΟΚΛΗΡΩΘΗΚΑΝ (βλ. πίνακα ΙΑ')
2. ΔΙΑΓΩΝΙΣΜΟΙ ΣΕ ΔΙΑΔΙΚΑΣΙΑ ΠΡΟΣΩΡΙΝΩΝ ΑΠΟΤΕΛΕΣΜΑΤΩΝ (βλ. πίνακα ΙΒ')
3. ΔΙΑΓΩΝΙΣΜΟΙ ΣΕ ΕΞΕΛΙΞΗ (βλ. πίνακα ΙΓ')

**ΠΙΝΑΚΑΣ: Ι'**

**ΣΤΑΤΙΣΤΙΚΑ ΣΤΟΙΧΕΙΑ ΔΙΑΓΩΝΙΣΜΩΝ ΑΣΕΠ ΜΕ ΣΕΙΡΑ ΠΡΟΤΕΡΑΙΟΤΗΤΑΣ  
ΤΩΝ ΟΠΟΙΩΝ ΟΙ ΔΙΑΔΙΚΑΣΙΕΣ ΟΛΟΚΛΗΡΩΘΗΚΑΝ ΚΑΤΑ ΤΟ ΕΤΟΣ 2004**

Α/Α	ΠΡΟΚΗΡΥΞΕΙΣ	ΥΠΟΥΡΓΕΙΑ & ΦΟΡΕΙΣ	ΘΕΣΕΙΣ		ΥΠΟΨΗΦΙΟΙ		ΚΑΛΥΨΗ ΘΕΣΕΩΝ		ΚΕΝΕΣ ΘΕΣΕΙΣ		ΕΝΣΤΑΣΕΙΣ				ΑΝΤΙΡΡΗΣΕΙΣ			ΑΙΤΗΣΕΙΣ ΘΕΡΑΠΕΙΑΣ			ΑΝΑΠΛΗΡΩΣΕΙΣ	ΦΕΚ ΔΙΟΡΙΣΜΟΥ						
			ΑΝΑ ΚΑΤΗΓΟΡΙΑ	ΣΥΝΟΛΟΣ	ΑΝΑ ΚΑΤΗΓΟΡΙΑ	ΣΥΝΟΛΟΣ	ΑΝΑ ΚΑΤΗΓΟΡΙΑ	ΣΥΝΟΛΟΣ	ΑΝΑ ΚΑΤΗΓΟΡΙΑ	ΣΥΝΟΛΟΣ	ΔΕΚΤΕΣ	ΜΗ ΔΕΚΤΕΣ	ΕΝ ΜΕΡΕΙ ΔΕΚΤΕΣ	ΕΚΠΡΟΣΩΠΕΣ	ΣΥΝΟΛΟΣ	ΔΕΚΤΕΣ	ΜΗ ΔΕΚΤΕΣ	ΣΥΝΟΛΟ	ΔΕΚΤΕΣ	ΜΗ ΔΕΚΤΕΣ			ΣΥΝΟΛΟΣ					
<b>ΔΙΑΓΩΝΙΣΜΟΙ ΕΤΟΥΣ 2003</b>																												
1	7/5Κ/2003 ΦΕΚ 123/6.6.03	ΕΣ.Δ.Δ.Α.	ΠΕ	464	464	ΠΕ	3.131	3.131	ΠΕ	464	464	ΠΕ	0	0	49	0	29	14	465				0	47	47	40	131/30.7.04	
2	9/7Κ/2003 ΦΕΚ 149/19.6.03	ΕΣ.Δ.Δ.Α.	ΤΕ	661	661	ΤΕ	7.950	7.950	ΤΕ	655	655	ΤΕ	6	6	20	228	16	3	267								198/8.12.04	
3	12/9Κ/2003 ΦΕΚ 159/26.6.03	ΥΓΕΙΑΣ & ΠΡΟΝΟΙΑΣ	ΤΕ	341	341	ΤΕ	3.573	3.573	ΤΕ	341	341	ΤΕ	0	0	1	27	3	0	31							15	133/11.8.04	
4	13/10Κ/2003 ΦΕΚ 163/26.6.03	ΥΓΕΙΑΣ & ΠΡΟΝΟΙΑΣ	ΠΕ	77	77	ΠΕ	786	786	ΠΕ	71	71	ΠΕ	6	6	0	15	2	0	17				0	2	2	23	105/17.6.04	
5	14/11Κ/2003 ΦΕΚ 175/3.7.03	ΕΣ.Δ.Δ.Α.	ΤΕ	288	288	ΤΕ	2.461	2.461	ΤΕ	288	288	ΤΕ	0	0	3	106	2	3	114				0	2	2	34	74/10.5.04	
6	15/12Κ/2003 ΦΕΚ 237/21.7.03	ΕΣ.Δ.Δ.Α.	ΤΕ	192	192	ΤΕ	5.092	5.092	ΤΕ	189	189	ΤΕ	3	3	7	113	1	3	124				0	11	11	1	153/22.9.04	
7	16/13Κ/2003 ΦΕΚ 252/23.7.03	ΥΓΕΙΑΣ & ΠΡΟΝΟΙΑΣ	ΠΕ	34	34	ΠΕ	2.620	2.620	ΠΕ	34	34	ΠΕ	0	0	3	16	3	0	22				0	1	1	13	82/27.5.04	
8	18/15Κ/2003 ΦΕΚ 406/12.9.03	ΥΓΕΙΑΣ & ΠΡΟΝΟΙΑΣ	ΤΕ	121	121	ΤΕ	2.552	2.552	ΤΕ	120	120	ΤΕ	1	1	10	32	2	5	49				0	3	3		177/3.11.04	
9	19/16Κ/2003 ΦΕΚ 417/18.9.03	ΓΕΝΙΚΟ ΧΗΜΕΙΟ ΤΟΥ ΚΡΑΤΟΥΣ	ΠΕ	76	76	ΠΕ	3.011	3.011	ΠΕ	76	76	ΠΕ	0	0	7	107	11	0	125				1	6	7	10	89/16.6.04	
10	20/17Κ/2003 ΦΕΚ 439/26.9.03	ΕΘΝΙΚΗΣ ΑΜΥΝΑΣ	ΤΕ	25	25	ΤΕ	1.161	1.161	ΤΕ	25	25	ΤΕ	0	0	6	13	1	0	20				1	1	2	8	81/24.5.04	
11	21/18Κ/2003 ΦΕΚ 475/7.10.03	Ε.Κ.Ε.Φ.Ε. «ΔΗΜΟΚΡΙΤΟΣ» – Γ.Γ. ΕΡΕΥΝΑΣ & ΤΕΧΝΟΛΟΓΙΑΣ	ΠΕ	4	6	ΠΕ	486	801	ΠΕ	2	4	ΠΕ	2	2	0	2	1	0	3									62/29.3.04 117/28.6.04
			ΤΕ	2		ΤΕ	315		ΤΕ	2		ΤΕ	0															
12	ΑΣΕΠ 1/2003 ΦΕΚ 532/17.10.03	ΑΝΩΤΑΤΟ ΣΥΜΒΟΥΛΙΟ ΕΠΙΛΟΓΗΣ ΠΡΟΣΩΠΙΚΟΥ	ΠΕ	15	21	ΠΕ	2.846	4.445	ΠΕ	15	21	ΠΕ	0	2	7	0	0	0	9								3	72/4.5.04 73/7.5.04
			ΤΕ	4		ΤΕ	650		ΤΕ	4		ΤΕ	0															
			ΔΕ	2		ΔΕ	949		ΔΕ	2		ΔΕ	0															

**ΠΙΝΑΚΑΣ: ΙΑ' (συνεχίζεται)**

Α/Α	ΠΡΟΚΗΡΥΞΕΙΣ	ΥΠΟΥΡΓΕΙΑ & ΦΟΡΕΙΣ	ΘΕΣΕΙΣ		ΥΠΟΨΗΦΙΟΙ		ΚΑΛΥΨΗ ΘΕΣΕΩΝ		ΚΕΝΕΣ ΘΕΣΕΙΣ		ΕΝΣΤΑΣΕΙΣ					ΑΝΤΙΡΡΗΣΕΙΣ			ΑΙΤΗΣΕΙΣ ΘΕΡΑΠΕΙΑΣ			ΑΝΑΠΗΡΩΣΕΙΣ	ΦΕΚ ΔΙΟΡΙΣΜΟΥ
			ΑΝΑ ΚΑΤΗΓΟΡΙΑ	ΣΥΝΟΛΟ	ΑΝΑ ΚΑΤΗΓΟΡΙΑ	ΣΥΝΟΛΟ	ΑΝΑ ΚΑΤΗΓΟΡΙΑ	ΣΥΝΟΛΟ	ΑΝΑ ΚΑΤΗΓΟΡΙΑ	ΣΥΝΟΛΟ	ΔΕΚΤΕΣ	ΜΗ ΔΕΚΤΕΣ	ΕΝ ΜΕΡΕΙ ΔΕΚΤΕΣ	ΕΚΠΡΟΣΩΠΕΣ	ΣΥΝΟΛΟ	ΔΕΚΤΕΣ	ΜΗ ΔΕΚΤΕΣ	ΣΥΝΟΛΟ	ΔΕΚΤΕΣ	ΜΗ ΔΕΚΤΕΣ	ΣΥΝΟΛΟ		
13	23/19Κ/2003 ΦΕΚ 560/24.10.03	ΥΓΕΙΑΣ & ΠΡΟΝΟΙΑΣ	ΠΕ 23 ΤΕ 51	74	ΠΕ 1.785 ΤΕ 1.341	3.126	ΠΕ 23 ΤΕ 51	74	ΠΕ 0 ΤΕ 0	0	5	54	4	3	66				1	1	2	4	137/16.8.04 15/8.10.04
14	24/20Κ/2003 ΦΕΚ 561/24.10.03	ΠΟΛΙΤΙΣΜΟΥ – ΜΕΤΑΦΟΡΩΝ & ΕΠΙΚΟΙΝΩΝΙΩΝ – ΥΠΗΡΕΣΙΑ ΠΟΛΙΤΙΚΗΣ ΑΕΡΟΠΟΡΙΑΣ	ΠΕ 15 ΤΕ 4	19	ΠΕ 1.682 ΤΕ 817	2.499	ΠΕ 15 ΤΕ 4	19	ΠΕ 0 ΤΕ 0	0	1	15	1	1	18				0	1	1	7	137/16.8.04 187/2.12.04
15	28/24Κ/2003 ΦΕΚ 653/25.11.03	ΤΑΜΕΙΟ ΑΣΦΑΛΙΣΕΩΣ ΞΕΝΟΔΟΧΟΥΠΛΩΝ	ΔΕ 8	8	ΔΕ 1.038	1.038	ΔΕ 8	8	ΔΕ 0	0	0	6	0	0	6				0	5	5	5	133/11.8.04
16	29/25Κ/2003 ΦΕΚ 711/12.12.03	ΤΑΜΕΙΟ ΥΓΕΙΑΣ ΔΗΜΟΤΙΚΩΝ & ΚΟΙΝΟΤΙΚΩΝ ΥΠΑΛΛΗΛΩΝ	ΠΕ 16 ΤΕ 13 ΔΕ 2	31	ΠΕ 664 ΤΕ 1.185 ΔΕ 738	2.587	ΠΕ 12 ΤΕ 13 ΔΕ 2	27	ΠΕ 4 ΤΕ 0 ΔΕ 0	4	0	20	2	2	24	0	4	4	0	1	1	6	86/15.6.04
17	30/26Κ/2003 ΦΕΚ 732/17.12.03	ΕΘΝΙΚΟ ΚΕΝΤΡΟ ΑΜΕΣΗΣ ΒΟΗΘΕΙΑΣ	ΔΕ 299	299	ΔΕ 4.116	4.116	ΔΕ 299	299	ΔΕ 0	0	1	143	1	5	150							4	105/17.6.04
18	31/27Κ/2003 ΦΕΚ 749/24.12.03	ΕΘΝΙΚΗ ΕΠΙΤΡΟΠΗ ΤΗΛΕΠΙΚΟΙΝΩΝΙΩΝ & ΤΑΧΥΔΡΟΜΕΙΩΝ	ΠΕ 4 ΤΕ 14 ΔΕ 7	25	ΠΕ 664 ΤΕ 602 ΔΕ 852	2.118	ΠΕ 4 ΤΕ 14 ΔΕ 7	25	ΠΕ 0 ΤΕ 0 ΔΕ 0	0	0	22	1	2	25	0	8	8					175/27.10.04 208/27.12.04
<b>ΣΥΝΟΛΑ ΔΙΑΓΩΝΙΣΜΩΝ 2003</b>			ΠΕ 728 ΤΕ 1.716 ΔΕ 318	2.762	ΠΕ 17.675 ΤΕ 27.699 ΔΕ 7.693	53.067	ΠΕ 716 ΤΕ 1.706 ΔΕ 318	2.740	ΠΕ 12 ΤΕ 10 ΔΕ 0	22	115	926	80	41	1.535	0	12	12	3	81	84	173	
<b>ΔΙΑΓΩΝΙΣΜΟΙ ΕΤΟΥΣ 2004</b>																							
19	3/2Κ/2004 ΦΕΚ 7/23.1.04	Ο.Α.Ε.Ε. – Τ.Ε.Β.Ε.	ΔΕ 110	110	ΔΕ 13.777	13.777	ΔΕ 110	110	ΔΕ 0	0	0	101	0	1	102	0	1	1	0	1	1		204/15.12.04
<b>ΣΥΝΟΛΑ ΔΙΑΓΩΝΙΣΜΩΝ 2004</b>			ΔΕ 110	110	ΔΕ 13.777	13.777	ΔΕ 110	110	ΔΕ 0	0	0	101	0	1	102	0	1	1	0	1	1	0	
<b>ΓΕΝΙΚΑ ΣΥΝΟΛΑ</b>			ΠΕ 728 ΤΕ 1.716 ΔΕ 428	2.872	ΠΕ 17.675 ΤΕ 27.699 ΔΕ 21.470	66.844	ΠΕ 716 ΤΕ 1.706 ΔΕ 428	2.850	ΠΕ 12 ΤΕ 10 ΔΕ 0	22	115	1.027	80	42	1.637	0	13	13	3	82	85	173	

**ΠΙΝΑΚΑΣ: ΙΑ'**

**ΣΤΑΤΙΣΤΙΚΑ ΣΤΟΙΧΕΙΑ ΔΙΑΓΩΝΙΣΜΩΝ ΑΣΕΠ ΜΕ ΣΕΙΡΑ ΠΡΟΤΕΡΑΙΟΤΗΤΑΣ  
ΤΩΝ ΟΠΟΙΩΝ ΤΑ ΠΡΟΣΩΡΙΝΑ ΑΠΟΤΕΛΕΣΜΑΤΑ ΕΚΔΟΘΗΚΑΝ ΚΑΤΑ ΤΟ ΕΤΟΣ 2004**

Α/Α	ΠΡΟΚΗΡΥΞΕΙΣ	ΥΠΟΥΡΓΕΙΑ & ΦΟΡΕΙΣ	ΘΕΣΕΙΣ		ΥΠΟΨΗΦΙΟΙ		ΕΝΣΤΑΣΕΙΣ					
			ΑΝΑ ΚΑΤΗΓΟΡΙΑ	ΣΥΝΟΛΟ	ΑΝΑ ΚΑΤΗΓΟΡΙΑ	ΣΥΝΟΛΟ	ΔΕΚΤΕΣ	ΜΗ ΔΕΚΤΕΣ	ΕΝ ΜΕΡΕΙ ΔΕΚΤΕΣ	ΕΚΠΡΟ-ΘΕΣΜΕΣ	ΣΥΝΟΛΟ	
<b>ΔΙΑΓΩΝΙΣΜΟΙ ΕΤΟΥΣ 2003</b>												
1	17/14Κ/2003 ΦΕΚ 273/30.7.03	ΕΣ.Δ.Δ.Α.	ΠΕ	635	635	ΠΕ	11.050	11.050				
2	25/21Κ/2003 ΦΕΚ 612/12.11.03	ΕΣ.Δ.Δ.Α.	ΠΕ	187	187	ΠΕ	2.286	2.286				
3	26/22Κ/2003 ΦΕΚ 613/12.11.03	ΕΣ.Δ.Δ.Α.	ΠΕ	218	218	ΠΕ	5.212	5.212				142
4	27/23Κ/2003 ΦΕΚ 630/18.11.03	ΕΣ.Δ.Δ.Α.	ΠΕ	291	291	ΠΕ	4.771	4.771				315
	<b>ΣΥΝΟΛΑ ΔΙΑΓΩΝΙΣΜΩΝ 2003</b>		ΠΕ	<b>1.331</b>	<b>1.331</b>	ΠΕ	<b>23.319</b>	<b>23.319</b>				<b>457</b>
<b>ΔΙΑΓΩΝΙΣΜΟΙ ΕΤΟΥΣ 2004</b>												
5	1/1Κ/2004 ΦΕΚ 5/22.1.04	ΔΙΚΑΙΟΣΥΝΗΣ	ΥΕ	119	119	ΥΕ	30.670	30.670				135
6	6/4Κ/2004 ΦΕΚ 27/3.2.04	ΟΙΚΟΝΟΜΙΑΣ & ΟΙΚΟΝΟΜΙΚΩΝ (ΓΕΝΙΚΗ ΓΡΑΜΜΑΤΕΙΑ ΠΛΗΡΟΦΟΡΙΑΚΩΝ ΣΥΣΤΗΜΑΤΩΝ)	ΠΕ	66	74	ΠΕ	752	914				58
			ΤΕ	8		ΤΕ	162					
7	7/5Κ/2004 ΦΕΚ 31/5.2.04	ΕΘΝΙΚΟ ΚΕΝΤΡΟ ΠΕΡΙΒΑΛΛΟΝΤΟΣ & ΑΕΙΦΟΡΟΥ ΑΝΑΠΤΥΞΗΣ	ΠΕ	3	5	ΠΕ	381	1.357				1
			ΔΕ	2		ΔΕ	976					
8	8/6Κ/2004 ΦΕΚ 32/5.2.04	ΥΓΕΙΑΣ & ΚΟΙΝΩΝΙΚΗΣ ΑΛΛΗΛΕΓΓΥΗΣ (ΕΘΝΙΚΟ ΣΥΣΤΗΜΑ ΚΟΙΝΩΝΙΚΗΣ ΦΡΟΝΤΙΔΑΣ)	ΠΕ	16	62	ΠΕ	812	2.107				
			ΤΕ	46		ΤΕ	1.295					
9	11/9Κ/2004 ΦΕΚ 36/9.2.04	Ο.Α.Ε.Ε. - Τ.Α.Ε.	ΔΕ	82	82	ΔΕ	7.154	7.154				
10	14/10Κ/2004 ΦΕΚ 110/27.4.04	ΕΞΩΤΕΡΙΚΩΝ	ΠΕ	4	14	ΠΕ	110	888				
			ΤΕ	2		ΤΕ	48					
			ΥΕ	8		ΥΕ	730					
11	16/11Κ/2004 ΦΕΚ 268/9.7.04	ΕΘΝΙΚΗΣ ΑΜΥΝΑΣ (Γ.Ε.Α.)	ΠΕ	8	36	ΠΕ	348	1.745				
			ΔΕ	28		ΔΕ	1.397					
	<b>ΣΥΝΟΛΑ ΔΙΑΓΩΝΙΣΜΩΝ 2004</b>		ΠΕ	<b>97</b>	<b>392</b>	ΠΕ	<b>2.403</b>	<b>44.835</b>				<b>194</b>
		ΤΕ	<b>56</b>	ΤΕ		<b>1.505</b>						
		ΔΕ	<b>112</b>	ΔΕ		<b>9.527</b>						
		ΥΕ	<b>127</b>	ΥΕ		<b>31.400</b>						
	<b>ΓΕΝΙΚΑ ΣΥΝΟΛΑ</b>		ΠΕ	<b>1.428</b>	<b>1.723</b>	ΠΕ	<b>25.722</b>	<b>68.154</b>				<b>651</b>
		ΤΕ	<b>56</b>	ΤΕ		<b>1.505</b>						
		ΔΕ	<b>112</b>	ΔΕ		<b>9.527</b>						
		ΥΕ	<b>127</b>	ΥΕ		<b>31.400</b>						

ΠΙΝΑΚΑΣ: ΙΒ'

**ΣΤΑΤΙΣΤΙΚΑ ΣΤΟΙΧΕΙΑ ΔΙΑΓΩΝΙΣΜΩΝ ΑΣΕΠ ΜΕ ΣΕΙΡΑ ΠΡΟΤΕΡΑΙΟΤΗΤΑΣ ΕΤΟΥΣ 2004  
ΣΕ ΔΙΑΔΙΚΑΣΙΑ ΕΞΕΛΙΞΗΣ (& ΣΥΓΚΕΝΤΡΩΤΙΚΑ 2004)**

Α/Α	ΠΡΟΚΗΡΥΞΕΙΣ	ΥΠΟΥΡΓΕΙΑ & ΦΟΡΕΙΣ	ΘΕΣΕΙΣ			ΥΠΟΨΗΦΙΟΙ		
			ΑΝΑ ΚΑΤΗΓΟΡΙΑ	ΣΥΝΟΛΟ		ΑΝΑ ΚΑΤΗΓΟΡΙΑ	ΣΥΝΟΛΟ	
1	4/3Κ/2004 ΦΕΚ 20/3.2.04	ΥΓΕΙΑΣ & ΚΟΙΝΩΝΙΚΗΣ ΑΛΛΗΛΕΓΓΥΗΣ	ΥΕ	422	422	ΥΕ	40.952	40.952
2	9/7Κ/2004 ΦΕΚ 30/5.2.04	ΕΣ.Δ.Δ.Α.	ΠΕ	100	211	ΠΕ	2.851	4.436
			ΤΕ	111		ΤΕ	1.585	
3	10/8Κ/2004 ΦΕΚ 39/9.2.04	ΥΓΕΙΑΣ & ΚΟΙΝΩΝΙΚΗΣ ΑΛΛΗΛΕΓΓΥΗΣ	ΠΕ	114	1.206	ΠΕ	185	15.687
			ΤΕ	752		ΤΕ	3.460	
			ΔΕ	340		ΔΕ	12.042	
4	17/12Κ/2004 ΦΕΚ 327/3.9.04	ΥΓΕΙΑΣ & ΚΟΙΝΩΝΙΚΗΣ ΑΛΛΗΛΕΓΓΥΗΣ	ΠΕ	162	1.378	ΠΕ	7.693	58.549
			ΤΕ	590		ΤΕ	9.856	
			ΔΕ	626		ΔΕ	41.000	
5	18/13Κ/2004 ΦΕΚ 342/16.9.04	ΑΓΡΟΤΙΚΗΣ ΑΝΑΠΤΥΞΗΣ & ΤΡΟΦΙΜΩΝ	ΠΕ	64	101	ΠΕ	2.766	6.087
			ΤΕ	27		ΤΕ	1.420	
			ΔΕ	10		ΔΕ	1.901	
6	19/14Κ/2004 ΦΕΚ 365/24.9.04	ΔΙΚΑΙΟΣΥΝΗΣ	ΠΕ	69	168	ΠΕ	3.012	5.713
			ΤΕ	89		ΤΕ	1.604	
			ΔΕ	10		ΔΕ	1.097	
7	20/15Κ/2004 ΦΕΚ 385/30.9.04	ΕΣ.Δ.Δ.Α. – ΟΙΚΟΝΟΜΙΑΣ & ΟΙΚΟΝΟΜΙΚΩΝ – ΕΘΝΙΚΗΣ ΑΜΥΝΑΣ – ΑΝΑΠΤΥΞΗΣ – ΠΑΙΔΕΙΑΣ – ΥΓΕΙΑΣ – ΔΙΚΑΙΟΣΥΝΗΣ – ΠΟΛΙΤΙΣΜΟΥ	ΥΕ	239	239	ΥΕ	22.108	22.108

Α/Α	ΠΡΟΚΗΡΥΞΕΙΣ	ΥΠΟΥΡΓΕΙΑ & ΦΟΡΕΙΣ	ΘΕΣΕΙΣ			ΥΠΟΨΗΦΙΟΙ		
			ΑΝΑ ΚΑΤΗΓΟΡΙΑ	ΣΥΝΟΛΟ		ΑΝΑ ΚΑΤΗΓΟΡΙΑ	ΣΥΝΟΛΟ	
8	21/16Κ/2004 ΦΕΚ 393/6.10.04	ΔΙΑΦΟΡΟΙ ΦΟΡΕΙΣ	ΠΕ	18	73	ΠΕ	835	1.417
			ΤΕ	55		ΤΕ	582	
9	22/17Κ/2004 ΦΕΚ 426/25.10.04	ΕΣ.Δ.Δ.Α.	ΠΕ	69	291	ΠΕ	2.811	12.451
			ΤΕ	80		ΤΕ	2.275	
			ΔΕ	142		ΔΕ	7.365	
10	23/18Κ/2004 ΦΕΚ 452/10.11.04	ΕΘΝΙΚΗΣ ΑΜΥΝΑΣ	ΠΕ	83	122	ΠΕ	4.766	7.082
			ΤΕ	39		ΤΕ	2.316	
11	24/19Κ/2004 ΦΕΚ 471/23.11.04	ΔΙΑΦΟΡΕΣ ΔΗΜΟΣΙΕΣ ΥΠΗΡΕΣΙΕΣ & ΝΟΜΙΚΑ ΠΡΟΣΩΠΑ ΤΟΥ ΔΗΜΟΣΙΟΥ ΤΟΜΕΑ	ΠΕ	396	551	ΠΕ		- (*)
			ΤΕ	155		ΤΕ		
12	26/20Κ/2004 ΦΕΚ 537/29.12.04	ΔΙΑΦΟΡΟΙ ΦΟΡΕΙΣ	ΠΕ	24	82	ΠΕ		- (*)
			ΤΕ	22		ΤΕ		
			ΔΕ	36		ΔΕ		
13	27/21Κ/2004 ΦΕΚ 536/29.12.04	ΕΣ.Δ.Δ.Α – ΥΓΕΙΑΣ & ΚΟΙΝΩΝΙΚΗΣ ΑΛΛΗΛΕΓΓΥΗΣ – ΑΓΡΟΤΙΚΗΣ ΑΝΑΠΤΥΞΗΣ	ΠΕ	341	525	ΠΕ		- (*)
			ΤΕ	184		ΤΕ		
<b>ΣΥΝΟΛΑ</b>			ΠΕ	<b>1.440</b>		ΠΕ	<b>24.919</b>	
			ΤΕ	<b>2.104</b>	<b>5.369</b>	ΤΕ	<b>23.098</b>	<b>174.482</b>
			ΔΕ	<b>1.164</b>		ΔΕ	<b>63.405</b>	
			ΥΕ	<b>661</b>		ΥΕ	<b>63.060</b>	
<b>ΓΕΝΙΚΑ ΣΥΝΟΛΑ ΔΙΑΓΩΝΙΣΜΩΝ 2004</b>			ΠΕ	<b>1.537</b>		ΠΕ	<b>27.322</b>	
			ΤΕ	<b>2.160</b>	<b>5.871</b>	ΤΕ	<b>24.603</b>	<b>233.094</b>
			ΔΕ	<b>1.386</b>		ΔΕ	<b>86.709</b>	
			ΥΕ	<b>788</b>		ΥΕ	<b>94.460</b>	

(\*) Η υποβολή υποψηφιοτήτων δεν είχε ολοκληρωθεί μέχρι 31.12.2004.

**ΠΙΝΑΚΑΣ: ΙΓ'**





---

## Γ. ΔΙΑΓΩΝΙΣΜΟΙ ΕΙΔΙΚΟΥ ΕΠΙΣΤΗΜΟΝΙΚΟΥ ΠΡΟΣΩΠΙΚΟΥ



**ΣΤΑΤΙΣΤΙΚΑ ΣΤΟΙΧΕΙΑ ΔΙΑΓΩΝΙΣΜΩΝ ΕΙΔΙΚΟΥ ΕΠΙΣΤΗΜΟΝΙΚΟΥ ΠΡΟΣΩΠΙΚΟΥ  
ΤΩΝ ΟΠΟΙΩΝ ΔΙΑΔΙΚΑΣΙΕΣ ΔΙΕΞΗΧΘΗΣΑΝ ΑΠΟ ΤΟ ΑΣΕΠ ΚΑΤΑ ΤΟ ΕΤΟΣ 2004**

Α/Α	ΠΡΟΚΗΡΥΞΕΙΣ	ΥΠΟΥΡΓΕΙΑ	ΦΟΡΕΙΣ / ΝΟΜΑΡΧΙΕΣ	ΘΕΣΕΙΣ	ΕΙΔΙΚΟΤΗΤΕΣ	ΥΠΟΨΗΦΙΟΙ	ΚΑΛΥΨΗ ΘΕΣΕΩΝ	ΚΕΝΕΣ ΘΕΣΕΙΣ	ΕΝΣΤΑΣΕΙΣ			ΑΝΤΙΡΡΗΣΕΙΣ			ΑΙΤΗΣΕΙΣ ΘΕΡΑΠΕΙΑΣ			ΑΝΑΠΛΗΡΩΣΕΙΣ	ΦΕΚ ΔΙΟΡΙΣΤΕΩΝ	
									ΔΕΚΤΕΣ	ΜΗ ΔΕΚΤΕΣ	ΣΥΝΟΛΟ	ΔΕΚΤΕΣ	ΜΗ ΔΕΚΤΕΣ	ΣΥΝΟΛΟ	ΔΕΚΤΕΣ	ΜΗ ΔΕΚΤΕΣ	ΣΥΝΟΛΟ			
<b>ΔΙΑΓΩΝΙΣΜΟΙ ΠΑΡΕΛΘΟΝΤΩΝ ΕΤΩΝ ΣΕ ΔΙΑΔΙΚΑΣΙΑ ΑΝΑΠΛΗΡΩΣΗΣ</b>																				
1	8/3Ε/2002 ΦΕΚ 82/26.3.02	ΟΙΚΟΝΟΜΙΑΣ & ΟΙΚΟΝΟΜΙΚΩΝ	ΔΙΑΦΟΡΕΣ ΝΟΜΑΡΧΙΕΣ	266	35													16		
2	30/9Ε/2002 ΦΕΚ 310/30.10.02	ΑΓΡΟΤΙΚΗΣ ΑΝΑΠΤΥΞΗΣ & ΤΡΟΦΙΜΩΝ	ΕΝΙΑΙΟΣ ΦΟΡΕΑΣ ΕΛΕΓΧΟΥ ΤΡΟΦΙΜΩΝ	8	8													1		
<b>ΜΕΡΙΚΑ ΣΥΝΟΛΑ</b>				<b>274</b>	<b>43</b>													<b>17</b>		
<b>ΔΙΑΓΩΝΙΣΜΟΙ ΠΑΡΕΛΘΟΝΤΩΝ ΕΤΩΝ ΠΟΥ ΟΛΟΚΛΗΡΩΘΗΚΑΝ ΤΟ 2004</b>																				
3	10/3Ε/2003 ΦΕΚ 146/19.6.03	ΟΙΚΟΝΟΜΙΑΣ & ΟΙΚΟΝΟΜΙΚΩΝ	ΚΕΝΤΡΙΚΗ ΥΠΗΡΕΣΙΑ – ΓΕΝΙΚΟ ΛΟΓΙΣΤΗΡΙΟ ΤΟΥ ΚΡΑΤΟΥΣ	25	13	1.084	25	0	1	21	22								28/6.2.04 32/9.2.04 14/23.1.04 60/19.3.04	
4	28/7Ε/2002 ΦΕΚ 301/1.10.02	ΕΣ.Δ.Δ.Α.	ΓΕΝΙΚΗ ΓΡΑΜΜΑΤΕΙΑ ΔΗΜΟΣΙΑΣ ΔΙΟΙΚΗΣΗΣ	6	1	326	6	0											67/19.4.04	
<b>ΜΕΡΙΚΑ ΣΥΝΟΛΑ</b>				<b>31</b>	<b>14</b>	<b>1.410</b>	<b>31</b>	<b>0</b>	<b>1</b>	<b>21</b>	<b>22</b>									
<b>ΔΙΑΓΩΝΙΣΜΟΙ ΕΤΟΥΣ 2004 ΣΕ ΕΞΕΛΙΞΗ</b>																				
5	5/1Ε/2004 ΦΕΚ 19/30.1.04	ΠΕΡΙΒΑΛΛΟΝΤΟΣ, ΧΩΡΟΤΑΞΙΑΣ & ΔΗΜΟΣΙΩΝ ΕΡΓΩΝ	ΕΘΝΙΚΟ ΚΕΝΤΡΟ ΠΕΡΙΒΑΛΛΟΝΤΟΣ & ΑΕΙΦΟΡΟΥ ΑΝΑΠΤΥΞΗΣ	13	13	233														
6	12/2Ε/2004 ΦΕΚ 37/9.2.04	ΑΙΓΑΙΟΥ & ΝΗΣΙΩΤΙΚΗΣ ΠΟΛΙΤΙΚΗΣ	ΔΙΑΦΟΡΕΣ ΝΟΜΑΡΧΙΕΣ	7	5	21														
7	13/3Ε/04 ΦΕΚ 38/9.2.04	ΑΠΑΣΧΟΛΗΣΗΣ & ΚΟΙΝΩΝΙΚΗΣ ΠΡΟΣΤΑΣΙΑΣ	ΑΘΗΝΩΝ	2	1	17														
8	15/4Ε/2004 ΦΕΚ 217/18.6.04	ΕΣ.Δ.Δ.Α.	ΑΘΗΝΩΝ	8	6	189														
<b>ΜΕΡΙΚΑ ΣΥΝΟΛΑ</b>				<b>30</b>	<b>25</b>	<b>460</b>														
<b>ΓΕΝΙΚΑ ΣΥΝΟΛΑ</b>				<b>335</b>	<b>82</b>	<b>1.870</b>	<b>31</b>	<b>0</b>	<b>1</b>	<b>21</b>	<b>22</b>	<b>0</b>	<b>0</b>	<b>0</b>	<b>0</b>	<b>0</b>	<b>0</b>	<b>0</b>	<b>17</b>	

**ΠΙΝΑΚΑΣ: ΙΔ'**



### III. ΔΙΑΓΩΝΙΣΜΟΙ ΦΟΡΕΩΝ ΠΟΥ ΕΛΕΓΧΟΝΤΑΙ ΑΠΟ ΤΟ ΑΣΕΠ

---



## ΠΡΟΚΗΡΥΞΕΙΣ ΦΟΡΕΩΝ ΠΟΥ ΕΛΕΓΧΘΗΚΑΝ ΑΠΟ ΤΟ ΑΣΕΠ ΚΑΤΑ ΤΟ 2004

Α/Α	ΦΕΚ ΠΡΟΚΗΡΥΞΗΣ	Α/Α ΑΝΑ ΦΟΡΕΑ	ΦΟΡΕΙΣ	ΘΕΣΕΙΣ
<b>Τ Α Κ Τ Ι Κ Ο Π Ρ Ο Σ Ω Π Ι Κ Ο</b>				
<b>Π Ρ Ο Κ Η Ρ Υ Ξ Ε Ι Σ Ο Τ Α Α' Β Α Θ Μ Ο Υ</b>				
1	9/27-1-2004	1	ΔΗΜΟΣ ΜΑΚΡΥΝΕΙΑΣ Ν. ΑΙΤ/ΝΙΑΣ	5
2	10/27-1-2004	2	ΔΗΜΟΣ ΠΡΟΥΣΟΥ Ν. ΕΥΡΥΤΑΝΙΑΣ	1
3	11/27-1-2004	3	ΔΗΜΟΣ ΜΥΤΙΛΗΝΗΣ Ν. ΛΕΣΒΟΥ	1
4	12/27-1-2004	4	ΔΗΜΟΣ ΑΓΝΑΝΤΩΝ Ν. ΑΡΤΑΣ	1
5	13/27-1-2004	5	ΔΗΜΟΣ ΚΡΟΥΣΩΝΑ Ν. ΗΡΑΚΛΕΙΟΥ	1
6	14/28-1-2004	6	ΔΗΜΟΣ ΠΕΡΙΣΤΕΡΙΟΥ Ν. ΑΤΤΙΚΗΣ	96
7	15/30-1-2004	7	ΔΗΜΟΣ ΠΑΡΑΒΟΛΑΣ Ν. ΑΙΤ/ΝΙΑΣ	1
8	16/30-1-2004	8	ΔΗΜΟΣ ΚΙΣΑΜΟΥ Ν. ΧΑΝΙΩΝ	5
9	18/30-1-2004	9	ΔΗΜΟΣ ΑΡΑΧΩΒΑΣ Ν. ΒΟΙΩΤΙΑΣ	1
10	21/3-2-2004	10	ΔΗΜΟΣ ΒΕΝΤΖΙΟΥ Ν. ΓΡΕΒΕΝΩΝ	1
11	24/3-2-2004	11	ΔΗΜΟΣ ΚΑΣΤΕΛΛΙΟΥ Ν. ΗΡΑΚΛΕΙΟΥ	7
12	25/3-2-2004	12	ΔΗΜΟΣ ΑΡΤΕΜΙΣΙΟΥ Ν. ΕΥΒΟΙΑΣ	6
13	26/3-2-2004	13	ΔΗΜΟΣ ΑΛΟΝΝΗΣΟΥ Ν. ΜΑΓΝΗΣΙΑΣ	2
14	29/5-2-2004	14	ΔΗΜΟΤΙΚΟΣ ΠΑΙΔΙΚΟΣ ΣΤΑΘΜΟΣ ΠΑΡΑΝΕΣΤΙΟΥ Ν. ΔΡΑΜΑΣ	1
15	40/9-2-2004	15	ΔΗΜΟΣ ΑΜΠΕΛΑΚΙΩΝ Ν. ΑΤΤΙΚΗΣ	1
16	41/9-2-2004	16	ΔΗΜΟΣ ΑΝΤΙΧΑΣΙΩΝ Ν. ΛΑΡΙΣΑΣ	1
17	42/9-2-2004	17	ΔΗΜΟΣ ΤΡΙΤΑΙΑΣ Ν. ΑΧΑΪΑΣ	1
18	43/9-2-2004	18	ΔΗΜΟΣ ΓΑΛΛΙΚΟΥ Ν. ΚΙΛΚΙΣ	1
19	47/9-2-2004	19	ΔΗΜΟΣ ΑΝΩ ΚΑΛΑΜΑ Ν. ΙΩΑΝΝΙΝΩΝ	1
20	51/9-2-2004	20	ΔΗΜΟΣ ΡΟΔΙΩΝ Ν. ΔΩΔΕΚΑΝΗΣΟΥ	2
21	54/9-2-2004	21	ΔΗΜΟΤΙΚΟΣ ΠΑΙΔΙΚΟΣ ΣΤΑΘΜΟΣ ΚΑΡΛΟΒΑΣΟΥ Ν. ΣΑΜΟΥ	6
22	55/9-2-2004	22	ΔΗΜΟΣ ΜΥΚΟΝΟΥ Ν. ΚΥΚΛΑΔΩΝ	7
23	56/15-3-2004	23	ΔΗΜΟΣ ΚΥΡΡΟΥ Ν. ΠΕΛΛΑΣ	12
24	58/18-3-2004	24	ΔΗΜΟΣ ΧΑΛΚΗΣ Ν. ΔΩΔΕΚΑΝΗΣΟΥ	2
25	60/19-3-2004	25	ΔΗΜΟΣ ΒΡΙΑΝΣΙΩΝ Ν. ΑΤΤΙΚΗΣ	6
26	61/22-3-2004	26	ΔΗΜΟΣ ΝΟΤΙΑΣ ΡΟΔΟΥ Ν. ΔΩΔΕΚΑΝΗΣΟΥ	10
27	64/26-3-2004	27	ΔΗΜΟΤΙΚΟΣ ΠΑΙΔΙΚΟΣ ΣΤΑΘΜΟΣ ΠΡΙΝΟΥ ΔΗΜΟΥ ΘΑΣΟΥ Ν. ΚΑΒΑΛΑΣ	4
28	65/26-3-2004	28	ΔΗΜΟΣ ΠΕΥΚΗΣ Ν. ΑΤΤΙΚΗΣ	4
29	67/26-3-2004	29	ΔΗΜΟΣ ΚΕΡΑΤΣΙΝΙΟΥ Ν. ΠΕΙΡΑΙΩΣ	30
30	70/1-4-2004	30	ΔΗΜΟΣ ΠΑΡΑΛΙΑΣ Ν. ΑΧΑΪΑΣ	3
31	71/1-4-2004	31	ΔΗΜΟΣ ΑΓΡΙΝΙΟΥ Ν. ΑΙΤ/ΝΙΑΣ	28
32	72/5-4-2004	32	ΔΗΜΟΣ ΘΕΣΣΑΛΙΩΤΙΔΟΣ Ν. ΦΘΙΩΤΙΔΑΣ	1
33	74/6-4-2004	33	ΔΗΜΟΣ ΑΡΓΥΡΟΥΠΟΛΗΣ Ν. ΑΤΤΙΚΗΣ	1
34	75/7-4-2004	34	ΔΗΜΟΣ ΘΗΡΑΣ Ν. ΚΥΚΛΑΔΩΝ	2
35	76/8-4-2004	35	ΔΗΜΟΣ ΠΕΡΑΣΜΑΤΟΣ Ν. ΦΛΩΡΙΝΑΣ	1
36	77/8-4-2004	36	ΔΗΜΟΤΙΚΟΣ ΠΑΙΔΙΚΟΣ ΣΤΑΘΜΟΣ ΕΜΠΕΣΟΥ ΔΗΜΟΥ ΙΝΑΧΟΥ Ν. ΑΙΤ/ΝΙΑΣ	1
37	81/14-4-2004	37	ΔΗΜΟΣ ΠΑΤΡΕΩΝ Ν. ΑΧΑΪΑΣ	23
38	82/14-4-2004	38	ΔΗΜΟΣ ΒΥΡΩΝΑ Ν. ΑΤΤΙΚΗΣ	3
39	83/14-4-2004	39	ΔΗΜΟΣ ΚΑΣΤΡΟΥ ΚΥΛΛΗΝΗΣ Ν. ΗΛΕΙΑΣ	1
40	84/15-4-2004	40	ΔΗΜΟΣ ΑΓΙΟΥ ΔΗΜΗΤΡΙΟΥ Ν. ΙΩΑΝΝΙΝΩΝ	2
41	85/19-4-2004	41	ΔΗΜΟΣ ΕΛΥΜΝΙΩΝ Ν. ΕΥΒΟΙΑΣ	4
42	86/19-4-2004	42	ΔΗΜΟΣ ΑΥΛΩΝΑ Ν. ΑΤΤΙΚΗΣ	5
43	87/19-4-2004	43	ΔΗΜΟΣ ΕΛΕΥΣΙΝΑΣ Ν. ΑΤΤΙΚΗΣ	32
44	88/19-4-2004	44	ΔΗΜΟΣ ΝΕΟΥ ΨΥΧΙΚΟΥ Ν. ΑΤΤΙΚΗΣ	9
45	89/19-4-2004	45	ΔΗΜΟΣ ΑΜΥΝΤΑΙΟΥ Ν. ΦΛΩΡΙΝΑΣ	2
46	91/19-4-2004	46	ΔΗΜΟΣ ΜΠΙΖΑΝΙΟΥ Ν. ΙΩΑΝΝΙΝΩΝ	1
47	92/20-4-2004	47	ΔΗΜΟΣ ΧΑΛΚΕΙΑΣ Ν. ΑΙΤ/ΝΙΑΣ	1
48	95/21-4-2004	48	ΔΗΜΟΣ ΔΕΣΦΙΝΑΣ Ν. ΦΩΚΙΔΑΣ	2
49	96/21-4-2004	49	ΚΟΙΝΟΤΗΤΑ ΟΙΑΣ ΘΗΡΑΣ Ν. ΚΥΚΛΑΔΩΝ	6
50	98/22-4-2004	50	ΔΗΜΟΣ ΑΡΧΑΓΓΕΛΟΥ Ν. ΔΩΔΕΚΑΝΗΣΟΥ	2
51	99/22-4-2004	51	ΔΗΜΟΣ ΝΕΑΣ ΑΓΧΙΑΛΟΥ Ν. ΜΑΓΝΗΣΙΑΣ	3
52	100/23-4-2004	52	ΚΟΙΝΟΤΗΤΑ ΠΙΚΕΡΜΙΟΥ Ν. ΑΤΤΙΚΗΣ	14
53	101/23-4-2004	53	ΔΗΜΟΣ ΠΙΕΡΙΩΝ Ν. ΠΙΕΡΙΑΣ	1
54	103/23-4-2004	54	ΔΗΜΟΣ ΓΟΥΒΩΝ Ν. ΗΡΑΚΛΕΙΟΥ	9
55	104/23-4-2004	55	ΔΗΜΟΤΙΚΟΙ ΠΑΙΔΙΚΟΙ ΣΤΑΘΜΟΙ ΔΗΜΟΥ ΑΓΡΙΝΙΟΥ Ν. ΑΙΤ/ΝΙΑΣ	7
56	105/23-4-2004	56	ΠΑΙΔΙΚΟΣ ΣΤΑΘΜΟΣ ΔΗΜΟΥ ΛΕΒΙΔΙΟΥ Ν. ΑΡΚΑΔΙΑΣ	1

ΠΙΝΑΚΑΣ: ΙΕ' (συνεχίζεται)

## ΕΤΗΣΙΑ ΕΚΘΕΣΗ ΑΣΕΠ 2004: ΠΑΡΑΡΤΗΜΑ

Α/Α	ΦΕΚ ΠΡΟΚΗΡΥΞΗΣ	Α/Α ΑΝΑ ΦΟΡΕΑ	ΦΟΡΕΙΣ	ΘΕΣΕΙΣ
57	107/26-4-2004	57	ΔΗΜΟΣ ΚΟΥΛΟΥΚΩΝΑ Ν. ΡΕΘΥΜΝΟΥ	2
58	108/26-4-2004	58	ΔΗΜΟΤΙΚΟΙ ΠΑΙΔΙΚΟΙ ΒΡΕΦΟΝΗΠΙΑΚΟΙ ΣΤΑΘΜΟΙ Δ. ΑΓΡΙΝΙΟΥ Ν. ΑΙΤ/ΝΙΑΣ	4
59	112/28-4-2004	59	ΔΗΜΟΣ ΞΥΛΟΚΑΣΤΡΟΥ Ν. ΚΟΡΙΝΘΟΥ	6
60	113/29-4-2004	60	ΔΗΜΟΣ ΘΕΡΜΑΪΚΟΥ Ν. ΘΕΣΣΑΛΟΝΙΚΗΣ	1
61	114/30-4-2004	61	ΠΑΙΔΙΚΟΣ ΣΤΑΘΜΟΣ ΔΗΜΟΥ ΜΟΥΖΑΚΙΟΥ Ν. ΚΑΡΔΙΤΣΑΣ	1
62	115/4-5-2004	62	ΔΗΜΟΣ ΜΟΝΕΜΒΑΣΙΑΣ Ν. ΛΑΚΩΝΙΑΣ	1
63	116/5-5-2004	63	ΔΗΜΟΣ ΠΑΞΩΝ Ν. ΚΕΡΚΥΡΑΣ	2
64	117/5-5-2004	64	ΔΗΜΟΣ ΚΡΩΠΙΑΣ Ν. ΑΤΤΙΚΗΣ	6
65	119/5-5-2004	65	Β' ΚΑΠΗ ΔΗΜΟΥ ΑΡΓΥΡΟΥΠΟΛΗΣ Ν. ΑΤΤΙΚΗΣ	1
66	120/5-5-2004	66	ΔΗΜΟΣ ΑΡΡΙΑΝΩΝ Ν. ΡΟΔΟΠΗΣ	1
67	121/6-5-2004	67	ΔΗΜΟΣ ΓΑΛΛΙΚΟΥ Ν. ΚΙΛΚΙΣ	1
68	122/6-5-2004	68	ΔΗΜΟΣ ΠΟΛΥΚΑΣΤΡΟΥ Ν. ΚΙΛΚΙΣ	1
69	123/6-5-2004	69	ΔΗΜΟΣ ΘΕΡΙΣΟΥ Ν. ΧΑΝΙΩΝ	5
70	124/6-5-2004	70	ΔΗΜΟΣ ΠΑΛΙΚΗΣ Ν. ΚΕΦΑΛΛΗΝΙΑΣ	9
71	126/7-5-2004	71	ΔΗΜΟΣ ΛΙΤΟΧΩΡΟΥ Ν. ΠΙΕΡΙΑΣ	1
72	127/10-5-2004	72	ΠΑΙΔΙΚΟΣ & ΒΡΕΦΟΝΗΠΙΑΚΟΣ ΣΤΑΘΜΟΣ ΑΡΚΑΛΟΧΩΡΙΟΥ Ν. ΗΡΑΚΛΕΙΟΥ	3
73	128/10-5-2004	73	ΔΗΜΟΣ ΟΜΗΡΟΥΠΟΛΗΣ Ν. ΧΙΟΥ	1
74	129/10-5-2004	74	ΔΗΜΟΣ ΔΕΛΒΙΝΑΚΙΟΥ Ν. ΙΩΑΝΝΙΝΩΝ	1
75	130/11-5-2004	75	ΠΑΙΔΙΚΟΣ ΣΤΑΘΜΟΣ ΔΗΜΟΥ ΑΝΔΡΟΥ Ν. ΚΥΚΛΑΔΩΝ	1
76	131/11-5-2004	76	ΔΗΜΟΣ ΑΓ. ΠΑΡΑΣΚΕΥΗΣ Ν. ΑΤΤΙΚΗΣ	23
77	132/12-5-2004	77	ΔΗΜΟΣ ΨΥΧΙΚΟΥ Ν. ΑΤΤΙΚΗΣ	4
78	134/12-5-2004	78	ΔΗΜΟΣ ΒΥΡΩΝΑ Ν. ΑΤΤΙΚΗΣ	27
79	136/13-5-2004	79	ΔΗΜΟΣ ΜΟΛΟΣΣΩΝ Ν. ΙΩΑΝΝΙΝΩΝ	1
80	137/13-5-2004	80	ΔΗΜΟΣ ΚΥΡΡΟΥ Ν. ΠΕΛΛΑΣ	12
81	138/14-5-2004	81	ΔΗΜΟΣ ΕΔΕΣΣΑΣ Ν. ΠΕΛΛΑΣ	4
82	139/14-5-2004	82	ΔΗΜΟΣ ΤΡΟΙΖΗΝΑΣ Ν. ΑΤΤΙΚΗΣ	1
83	140/14-5-2004	83	ΔΗΜΟΣ ΒΕΛΟΥ Ν. ΚΟΡΙΝΘΟΥ	6
84	141/14-5-2004	84	ΔΗΜΟΣ ΚΑΛΥΜΝΙΩΝ Ν. ΔΩΔΕΚΑΝΗΣΟΥ	1
85	142/14-5-2004	85	ΔΗΜΟΣ ΝΕΑΣ ΣΜΥΡΝΗΣ Ν. ΑΤΤΙΚΗΣ	107
86	144/17-5-2004	86	ΔΗΜΟΣ ΑΣΤΕΡΟΥΣΙΩΝ Ν. ΗΡΑΚΛΕΙΟΥ	3
87	146/17-5-2004	87	ΔΗΜΟΣ ΙΘΩΜΗΣ Ν. ΚΑΡΔΙΤΣΑΣ	1
88	147/18-5-2004	88	ΔΗΜΟΣ ΝΕΜΕΑΣ Ν. ΚΟΡΙΝΘΟΥ	5
89	148/18-5-2004	89	ΚΑΠΗ ΔΗΜΟΥ ΛΕΙΒΑΘΟΥΣ Ν. ΚΕΦΑΛΛΗΝΙΑΣ	1
90	149/19-5-2004	90	ΔΗΜΟΣ ΑΣΠΡΟΠΥΡΓΟΥ Ν. ΑΤΤΙΚΗΣ	20
91	150/19-5-2004	91	ΔΗΜΟΣ ΑΓΙΑΣ Ν. ΛΑΡΙΣΑΣ	2
92	152/20-5-2004	92	ΔΗΜΟΣ ΘΗΒΑΙΩΝ Ν. ΒΟΙΩΤΙΑΣ	8
93	153/20-5-2004	93	ΔΗΜΟΣ ΞΑΝΘΗΣ Ν. ΞΑΝΘΗΣ	19
94	154/21-5-2004	94	ΔΗΜΟΣ ΝΕΑΣ ΧΑΛΚΗΔΟΝΑΣ Ν. ΑΤΤΙΚΗΣ	5
95	157/24-5-2004	95	ΔΗΜΟΣ ΠΕΥΚΗΣ Ν. ΑΤΤΙΚΗΣ	1
96	158/24-5-2004	96	ΔΗΜΟΣ ΦΛΩΡΙΝΑΣ Ν. ΦΛΩΡΙΝΑΣ	3
97	159/25-5-2004	97	ΚΟΙΝΟΤΗΤΑ ΠΑΝΟΡΜΟΥ ΤΗΝΟΥ Ν. ΚΥΚΛΑΔΩΝ	1
98	160/25-5-2004	98	ΚΟΙΝΟΤΗΤΑ ΠΕΡΔΙΚΑΣ Ν. ΘΕΣΠΡΩΤΙΑΣ	1
99	161/25-5-2004	99	ΔΗΜΟΣ ΦΑΛΑΙΣΙΑΣ Ν. ΑΡΚΑΔΙΑΣ	1
100	162/25-5-2004	100	ΔΗΜΟΣ ΓΑΣΤΟΥΝΗΣ Ν. ΗΛΕΙΑΣ	1
101	163/25-5-2004	101	ΔΗΜΟΣ ΚΡΟΚΕΩΝ Ν. ΛΑΚΩΝΙΑΣ	1
102	164/26-5-2004	102	ΔΗΜΟΣ ΜΟΙΡΩΝ Ν. ΗΡΑΚΛΕΙΟΥ	1
103	165/26-5-2004	103	ΔΗΜΟΣ ΜΑΝΤΑΜΑΔΟΥ Ν. ΛΕΣΒΟΥ	1
104	166/26-5-2004	104	ΔΗΜΟΣ ΣΙΦΝΟΥ Ν. ΚΥΚΛΑΔΩΝ	17
105	167/26-5-2004	105	ΔΗΜΟΤΙΚΟΣ ΠΑΙΔΙΚΟΣ ΣΤΑΘΜΟΣ ΑΝΔΡΟΥΣΑΣ Ν. ΜΕΣΣΗΝΙΑΣ	1
106	168/26-5-2004	106	ΔΗΜΟΣ ΠΟΣΕΙΔΩΝΙΑΣ Ν. ΚΥΚΛΑΔΩΝ	1
107	169/26-5-2004	107	ΔΗΜΟΣ ΜΑΚΕΔΑΝΩΝ Ν. ΚΑΣΤΟΡΙΑΣ	2
108	170/27-5-2004	108	ΔΗΜΟΣ Ν. ΚΑΖΑΝΤΖΑΚΗΣ Ν. ΗΡΑΚΛΕΙΟΥ	1
109	171/27-5-2004	109	ΚΟΙΝΟΤΗΤΑ ΜΑΓΟΥΛΑΣ Ν. ΑΤΤΙΚΗΣ	5
110	172/27-5-2004	110	ΔΗΜΟΣ ΦΟΥΡΝΩΝ ΚΟΡΣΕΩΝ Ν. ΣΑΜΟΥ	2
111	173/27-5-2004	111	ΚΟΙΝΟΤΗΤΑ ΔΙΟΝΥΣΟΥ Ν. ΑΤΤΙΚΗΣ	5
112	176/28-5-2004	112	ΔΗΜΟΣ ΝΕΑΣ ΤΙΡΥΝΘΑΣ Ν. ΑΡΓΟΛΙΔΑΣ	1
113	177/2-6-2004	113	ΔΗΜΟΣ ΟΡΟΠΕΔΙΟΥ Ν. ΛΑΣΙΘΙΟΥ	1
114	178/2-6-2004	114	ΔΗΜΟΣ ΜΟΥΡΙΩΝ Ν. ΚΙΛΚΙΣ	1
115	179/2-6-2004	115	ΚΑΠΗ ΔΗΜΟΥ ΠΟΛΥΚΑΣΤΡΟΥ Ν. ΚΙΛΚΙΣ	1
116	180/2-6-2004	116	ΔΗΜΟΣ ΑΝΘΗΔΟΝΟΣ Ν. ΕΥΒΟΙΑΣ	7
117	181/2-6-2004	117	ΔΗΜΟΣ ΚΑΛΛΟΝΗΣ Ν. ΛΕΣΒΟΥ	3
118	182/2-6-2004	118	ΔΗΜΟΣ ΚΟΡΩΝΕΙΑΣ Ν. ΒΟΙΩΤΙΑΣ	4
119	183/2-6-2004	119	ΔΗΜΟΣ ΚΥΘΟΝΟΥ Ν. ΚΥΚΛΑΔΩΝ	1
120	184/2-6-2004	120	ΔΗΜΟΣ ΚΡΟΥΣΣΩΝ Ν. ΚΙΛΚΙΣ	2

ΠΙΝΑΚΑΣ: ΙΕ' (συνεχίζεται)



## ΔΙΑΓΩΝΙΣΜΟΙ ΦΟΡΕΩΝ ΠΟΥ ΕΛΕΓΧΟΝΤΑΙ ΑΠΟ ΤΟ ΑΣΕΠ

Α/Α	ΦΕΚ ΠΡΟΚΗΡΥΞΗΣ	Α/Α ΑΝΑ ΦΟΡΕΑ	ΦΟΡΕΙΣ	ΘΕΣΕΙΣ
121	185/3-6-2004	121	ΔΗΜΟΣ ΑΣΠΡΟΠΥΡΓΟΥ Ν. ΑΤΤΙΚΗΣ	3
122	186/4-6-2004	122	ΔΗΜΟΣ ΩΛΕΝΗΣ Ν. ΗΛΕΙΑΣ	2
123	187/4-6-2004	123	ΔΗΜΟΣ ΣΙΔΗΡΟΚΑΣΤΡΟΥ Ν. ΚΙΛΚΙΣ	1
124	188/4-6-2004	124	ΔΗΜΟΣ ΣΙΔΗΡΟΚΑΣΤΡΟΥ Ν. ΚΙΛΚΙΣ	1
125	189/4-6-2004	125	ΔΗΜΟΣ ΚΡΥΟΝΕΡΙΔΑΣ Ν. ΧΑΝΙΩΝ	1
126	190/4-6-2004	126	ΔΗΜΟΣ ΚΑΡΛΟΒΑΣΙΟΥ Ν. ΣΑΜΟΥ	5
127	191/7-6-2004	127	ΔΗΜΟΣ ΧΑΝΙΩΝ Ν. ΧΑΝΙΩΝ	1
128	193/7-6-2004	128	ΔΗΜΟΣ ΣΑΡΩΝΙΚΟΥ Ν. ΚΟΡΙΝΘΟΥ	1
129	194/7-6-2004	129	ΔΗΜΟΣ ΒΕΝΤΖΙΟΥ Ν. ΓΡΕΒΕΝΩΝ	1
130	195/8-6-2004	130	ΔΗΜΟΣ ΑΠΟΣΤΟΛΟΥ ΠΑΥΛΟΥ Ν. ΗΜΑΘΙΑΣ	1
131	196/8-6-2004	131	ΔΗΜΟΣ ΜΕΛΙΤΗΣ Ν. ΦΛΩΡΙΝΑΣ	2
132	198/8-6-2004	132	ΠΑΙΔΙΚΟΣ ΣΤΑΘΜΟΣ ΔΗΜΟΥ ΕΡΜΙΟΝΗΣ Ν. ΑΡΓΟΛΙΔΑΣ	1
133	199/8-6-2004	133	ΔΗΜΟΣ ΑΙΤΩΛΙΚΟΥ Ν. ΑΙΤ/ΝΙΑΣ	1
134	201/9-6-2004	134	ΔΗΜΟΣ ΔΡΥΜΑΛΙΑΣ Ν. ΚΥΚΛΑΔΩΝ	4
135	202/9-6-2004	135	ΔΗΜΟΣ ΠΕΛΕΚΑΝΟΥ Ν. ΧΑΝΙΩΝ	1
136	203/10-6-2004	136	ΔΗΜΟΣ ΑΡΙΔΑΙΑΣ Ν. ΠΕΛΛΑΣ	2
137	204/10-6-2004	137	ΔΗΜΟΤΙΚΟΣ ΠΑΙΔΙΚΟΣ ΒΡΕΦΟΝΗΠΙΑΚΟΣ ΣΤΑΘΜΟΣ ΔΗΜΟΥ ΖΑΡΟΥ Ν. ΗΡΑΚΛΕΙΟΥ	1
138	205/11-6-2004	138	ΔΗΜΟΣ ΠΛΩΜΑΡΙΟΥ Ν. ΛΕΣΒΟΥ	1
139	207/14-6-2004	139	ΔΗΜΟΣ ΚΑΡΛΑΣ Ν. ΜΑΓΝΗΣΙΑΣ	1
140	208/15-6-2004	140	ΔΗΜΟΣ ΑΛΜΥΡΟΥ Ν. ΜΑΓΝΗΣΙΑΣ	1
141	209/15-6-2004	141	ΔΗΜΟΣ ΑΠΟΔΟΤΙΑΣ Ν. ΑΙΤ/ΝΙΑΣ	4
142	210/16-6-2004	142	ΠΑΙΔΙΚΟΣ ΣΤΑΘΜΟΣ Δ.Δ. ΚΝΙΔΗΣ ΔΗΜΟΥ ΒΕΝΤΖΙΟΥ Ν. ΓΡΕΒΕΝΩΝ	1
143	211/16-6-2004	143	ΔΗΜΟΣ ΔΙΟΥ Ν. ΠΙΕΡΙΑΣ	1
144	212/16-6-2004	144	ΔΗΜΟΣ ΚΑΡΛΟΒΑΣΙΩΝ Ν. ΣΑΜΟΥ	1
145	213/16-6-2004	145	ΚΟΙΝΟΤΗΤΑ ΑΦΙΔΝΩΝ Ν. ΑΤΤΙΚΗΣ	5
146	215/17-6-2004	146	ΔΗΜΟΣ ΕΡΕΣΟΥ - ΑΝΤΙΣΣΗΣ Ν. ΛΕΣΒΟΥ	2
147	216/18-6-2004	147	ΔΗΜΟΣ ΠΡΟΥΣΟΥ Ν. ΕΥΡΥΤΑΝΙΑΣ	1
148	218/18-6-2004	148	ΔΗΜΟΣ ΑΚΡΩΤΗΡΙΟΥ Ν. ΧΑΝΙΩΝ	16
149	220/21-6-2004	149	ΚΟΙΝΟΤΗΤΑ ΟΙΑΣ Ν. ΚΥΚΛΑΔΩΝ	3
150	221/21-6-2004	150	ΔΗΜΟΣ ΓΑΣΤΟΥΝΗΣ Ν. ΗΛΕΙΑΣ	1
151	222/21-6-2004	151	ΔΗΜΟΣ ΤΡΙΠΟΛΕΩΣ Ν. ΑΡΚΑΔΙΑΣ	7
152	223/21-6-2004	152	ΔΗΜΟΣ ΛΕΥΚΙΜΜΑΙΩΝ Ν. ΚΕΡΚΥΡΑΣ	3
153	224/21-6-2004	153	ΔΗΜΟΣ ΣΦΑΚΙΩΤΩΝ Ν. ΛΕΥΚΑΔΑΣ	2
154	225/21-6-2004	154	ΔΗΜΟΣ ΑΝΑΤΟΛΙΚΟΥ ΖΑΓΟΡΙΟΥ Ν. ΙΩΑΝΝΙΝΩΝ	1
155	226/22-6-2004	155	ΔΗΜΟΤΙΚΟΙ ΠΑΙΔΙΚΟΙ & ΒΡΕΦΟΝΗΠΙΑΚΟΙ ΣΤΑΘΜΟΙ ΛΙΒΑΔΕΙΑΣ Ν. ΒΟΙΩΤΙΑΣ	3
156	227/22-6-2004	156	ΔΗΜΟΣ ΠΑΡΑΛΙΑΣ Ν. ΑΧΑΪΑΣ	1
157	228/22-6-2004	157	ΚΑΠΗ ΔΗΜΟΥ ΣΚΙΑΘΟΥ Ν. ΜΑΓΝΗΣΙΑΣ	2
158	229/23-6-2004	158	ΔΗΜΟΣ ΜΟΥΔΑΝΙΩΝ Ν. ΧΑΛΚΙΔΙΚΗΣ	2
159	230/23-6-2004	159	ΔΗΜΟΣ ΕΛΕΥΘΕΡΟΥΠΟΛΗΣ Ν. ΚΑΒΑΛΑΣ	6
160	232/23-6-2004	160	ΔΗΜΟΣ ΣΕΛΛΑΝΩΝ Ν. ΚΑΡΔΙΤΣΑΣ	1
161	233/23-6-2004	161	ΔΗΜΟΤΙΚΟΣ ΠΑΙΔΙΚΟΣ ΣΤΑΘΜΟΣ ΟΡΧΟΜΕΝΟΥ Ν. ΒΟΙΩΤΙΑΣ	1
162	234/23-6-2004	162	ΔΗΜΟΣ ΞΑΝΘΗΣ Ν. ΞΑΝΘΗΣ	9
163	235/24-6-2004	163	ΚΟΙΝΟΤΙΚΟΣ ΠΑΙΔΙΚΟΣ ΣΤΑΘΜΟΣ ΝΕΑΣ ΠΕΝΤΕΛΗΣ Ν. ΑΤΤΙΚΗΣ	3
164	237/24-6-2004	164	ΔΗΜΟΣ ΑΠΟΛΛΟΝΙΩΝ Ν. ΛΕΥΚΑΔΑΣ	1
165	238/25-6-2004	165	ΔΗΜΟΣ ΚΑΛΑΜΑΡΙΑΣ Ν. ΘΕΣΣΑΛΟΝΙΚΗΣ	13
166	239/25-6-2004	166	Γ' ΔΗΜΟΤΙΚΟΣ ΠΑΙΔΙΚΟΣ ΣΤΑΘΜΟΣ ΜΕΓΑΡΩΝ Ν. ΑΤΤΙΚΗΣ	5
167	240/30-6-2004	167	ΚΟΙΝΟΤΗΤΑ ΗΡΑΚΛΕΙΑΣ Ν. ΚΥΚΛΑΔΩΝ	1
168	241/30-6-2004	168	ΚΟΙΝΟΤΗΤΑ ΕΛΑΦΟΝΗΣΟΥ Ν. ΛΑΚΩΝΙΑΣ	2
169	242/1-7-2004	169	ΔΗΜΟΣ ΟΙΧΑΛΙΑΣ Ν. ΜΕΣΣΗΝΙΑΣ	1
170	243/1-7-2004	170	ΔΗΜΟΣ ΗΡΑΚΛΕΙΟΥ Ν. ΗΡΑΚΛΕΙΟΥ	43
171	244/1-7-2004	171	ΔΗΜΟΣ ΑΥΛΩΝΟΣ Ν. ΕΥΒΟΙΑΣ	1
172	245/1-7-2004	172	ΔΗΜΟΤΙΚΟΣ ΠΑΙΔΙΚΟΣ ΣΤΑΘΜΟΣ ΑΜΑΡΥΝΘΙΩΝ Ν. ΕΥΒΟΙΑΣ	1
173	246/2-7-2004	173	ΔΗΜΟΣ ΜΑΝΤΙΝΕΙΑΣ Ν. ΑΡΚΑΔΙΑΣ	1
174	247/2-7-2004	174	ΔΗΜΟΣ ΚΟΡΥΔΑΛΛΟΥ Ν. ΑΤΤΙΚΗΣ	19
175	248/2-7-2004	175	ΔΗΜΟΣ ΗΛΙΟΥΠΟΛΗΣ Ν. ΑΤΤΙΚΗΣ	3
176	250/2-7-2004	176	ΔΗΜΟΣ ΤΕΤΡΑΦΥΛΙΑΣ Ν. ΑΡΤΑΣ	1
177	251/2-7-2004	177	ΔΗΜΟΣ ΓΟΡΓΟΛΑΪΝΗΣ Ν. ΗΡΑΚΛΕΙΟΥ	1
178	253/5-7-2004	178	ΔΗΜΟΣ ΕΛΟΥΣ Ν. ΛΑΚΩΝΙΑΣ	5
179	254/5-7-2004	179	ΔΗΜΟΣ ΥΔΡΟΥΣΑΣ Ν. ΚΥΚΛΑΔΩΝ	1
180	255/5-7-2004	180	ΔΗΜΟΣ ΚΑΜΒΟΥΝΙΩΝ Ν. ΚΟΖΑΝΗΣ	1
181	256/5-7-2004	181	ΚΟΙΝΟΤΗΤΑ ΑΝΤΙΠΑΡΟΥ Ν. ΚΥΚΛΑΔΩΝ	1
182	257/5-7-2004	182	ΔΗΜΟΣ ΒΑΘΕΟΣ Ν. ΣΑΜΟΥ	1
183	260/7-7-2004	183	ΔΗΜΟΣ ΑΓΙΑΣ ΒΑΡΒΑΡΑΣ Ν. ΗΡΑΚΛΕΙΟΥ	5
184	262/7-7-2004	184	ΔΗΜΟΣ ΣΚΙΑΘΟΥ Ν. ΜΑΓΝΗΣΙΑΣ	21

ΠΙΝΑΚΑΣ: ΙΕ' (συνεχίζεται)

Α/Α	ΦΕΚ ΠΡΟΚΗΡΥΞΗΣ	Α/Α ΑΝΑ ΦΟΡΕΑ	Φ Ο Ρ Ε Ι Σ	ΘΕΣΕΙΣ
185	263/7-7-2004	185	ΔΗΜΟΣ ΑΤΑΒΥΡΟΥ Ν. ΔΩΔΕΚΑΝΗΣΟΥ	2
186	264/8-7-2004	186	ΔΗΜΟΤΙΚΟΣ ΠΑΙΔΙΚΟΣ ΣΤΑΘΜΟΣ ΔΗΜΟΥ ΚΟΡΙΣΣΙΩΝ Ν. ΚΕΡΚΥΡΑΣ	1
187	266/8-7-2004	187	ΚΟΙΝΟΤΙΚΟΣ ΠΑΙΔΙΚΟΣ ΣΤΑΘΜΟΣ ΠΕΡΔΙΚΑΣ Ν. ΘΕΣΠΡΩΤΙΑΣ	3
188	267/8-7-2004	188	ΚΟΙΝΟΤΗΤΑ ΔΡΟΣΙΑΣ Ν. ΑΤΤΙΚΗΣ	2
189	270/9-7-2004	189	ΚΟΙΝΟΤΗΤΑ ΟΜΑΛΩΝ Ν. ΚΕΦΑΛΛΗΝΙΑΣ	2
190	271/9-7-2004	190	ΔΗΜΟΣ ΝΕΑΣ ΙΩΝΙΑΣ Ν. ΜΑΓΝΗΣΙΑΣ	1
191	272/9-7-2004	191	ΠΑΙΔΙΚΟΣ ΣΤΑΘΜΟΣ ΔΗΜΟΥ ΑΡΧΑΝΩΝ Ν. ΗΡΑΚΛΕΙΟΥ	1
192	273/9-7-2004	192	ΔΗΜΟΣ ΩΛΕΝΗΣ Ν. ΗΛΕΙΑΣ	3
193	274/12-7-2004	193	ΔΗΜΟΣ ΑΓΙΟΥ ΔΗΜΗΤΡΙΟΥ Ν. ΙΩΑΝΝΙΝΩΝ	3
194	275/12-7-2004	194	ΔΗΜΟΣ ΠΑΛΑΙΟΚΑΣΤΡΙΩΝ Ν. ΚΕΡΚΥΡΑΣ	1
195	276/13-7-2004	195	ΔΗΜΟΣ ΝΑΥΠΛΙΟΥ Ν. ΑΡΓΟΛΙΔΑΣ	16
196	278/13-7-2004	196	ΔΗΜΟΣ ΙΛΙΟΥ Ν. ΑΤΤΙΚΗΣ	14
197	279/14-7-2004	197	ΚΑΠΗ ΔΗΜΟΥ ΣΚΙΑΘΟΥ Ν. ΜΑΓΝΗΣΙΑΣ	1
198	280/15-7-2004	198	ΠΑΙΔΙΚΟΣ ΣΤΑΘΜΟΣ ΚΑΛΛΙΜΑΣΙΑΣ ΔΗΜΟΥ ΙΩΝΙΑΣ ΧΙΟΥ Ν. ΧΙΟΥ	1
199	282/16-7-2004	199	ΔΗΜΟΣ ΣΥΜΠΟΛΙΤΕΙΑΣ Ν. ΑΧΑΪΑΣ	1
200	285/19-7-2004	200	ΔΗΜΟΣ ΑΠΟΣΤΟΛΟΥ ΠΑΥΛΟΥ Ν. ΗΜΑΘΙΑΣ	5
201	287/19-7-2004	201	ΔΗΜΟΣ ΕΠΙΣΚΟΠΗΣ ΗΡΑΚΛΕΙΟΥ ΚΡΗΤΗΣ Ν. ΗΡΑΚΛΕΙΟΥ	1
202	289/20-7-2004	202	ΔΗΜΟΣ ΜΑΚΡΥΝΕΙΑΣ Ν. ΑΙΤ/ΝΙΑΣ	5
203	290/20-7-2004	203	ΔΗΜΟΣ ΟΙΤΥΛΟΥ Ν. ΛΑΚΩΝΙΑΣ	2
204	293/22-7-2004	204	ΔΗΜΟΣ ΣΑΜΟΘΡΑΚΗΣ Ν. ΕΒΡΟΥ	1
205	295/23-7-2004	205	Β' ΚΑΠΗ ΔΗΜΟΥ ΙΩΑΝΝΙΝΩΝ Ν. ΙΩΑΝΝΙΝΩΝ	1
206	298/26-7-2004	206	ΔΗΜΟΤΙΚΟΙ ΠΑΙΔΙΚΟΙ ΒΡΕΦΟΝΗΠΙΑΚΟΙ ΣΤΑΘΜΟΙ ΑΓΡΙΝΙΟΥ Ν. ΑΙΤ/ΝΙΑΣ	4
207	299/26-7-2004	207	ΔΗΜΟΣ ΚΡΥΑΣ ΒΡΥΣΗΣ Ν. ΠΕΛΛΑΣ	1
208	300/28-7-2004	208	ΔΗΜΟΣ ΚΩ Ν. ΔΩΔΕΚΑΝΗΣΟΥ	1
209	305/28-7-2004	209	ΔΗΜΟΣ ΖΑΛΟΓΓΟΥ Ν. ΠΡΕΒΕΖΑΣ	5
210	306/28-7-2004	210	ΔΗΜΟΣ ΓΥΘΕΙΟΥ Ν. ΛΑΚΩΝΙΑΣ	1
211	308/28-7-2004	211	Α' ΒΡΕΦΟΝΗΠΙΑΚΟΣ ΣΤΑΘΜΟΣ ΔΗΜΟΥ ΑΧΑΡΝΩΝ Ν. ΑΤΤΙΚΗΣ	2
212	310/28-7-2004	212	ΔΗΜΟΣ ΕΝΙΠΕΑ Ν. ΛΑΡΙΣΑΣ	2
213	311/2-8-2004	213	ΔΗΜΟΣ ΚΕΡΑΤΣΙΝΙΟΥ Ν. ΑΤΤΙΚΗΣ	16
214	312/3-8-2004	214	ΔΗΜΟΣ ΠΥΛΗΣ Ν. ΤΡΙΚΑΛΩΝ	1
215	313/3-8-2004	215	ΔΗΜΟΣ ΣΕΡΙΦΟΥ Ν. ΚΥΚΛΑΔΩΝ	8
216	314/3-8-2004	216	ΔΗΜΟΤΙΚΟΙ ΠΑΙΔΙΚΟΙ ΒΡΕΦΟΝΗΠΙΑΚΟΙ ΣΤΑΘΜΟΙ ΜΑΚΡΥΝΕΙΑΣ Ν. ΑΙΤ/ΝΙΑΣ	1
217	315/4-8-2004	217	ΔΗΜΟΣ ΑΡΤΕΜΙΔΟΣ Ν. ΜΑΓΝΗΣΙΑΣ	2
218	316/4-8-2004	218	ΔΗΜΟΣ ΜΕΘΩΝΗΣ Ν. ΠΙΕΡΙΑΣ	1
219	317/5-8-2004	219	ΔΗΜΟΣ ΓΙΑΝΝΙΤΣΩΝ Ν. ΠΕΛΛΑΣ	5
220	319/6-8-2004	220	ΚΟΙΝΟΤΗΤΑ ΕΥΚΑΡΠΙΑΣ Ν. ΘΕΣΣΑΛΟΝΙΚΗΣ	1
221	320/11-8-2004	221	ΔΗΜΟΣ ΜΕΣΣΑΤΙΔΟΣ Ν. ΑΧΑΪΑΣ	2
222	322/16-8-2004	222	ΔΗΜΟΣ ΜΑΡΩΝΕΙΑΣ Ν. ΡΟΔΟΠΗΣ	1
223	323/16-8-2004	223	ΔΗΜΟΣ ΤΡΟΙΖΗΝΑΣ Ν. ΑΤΤΙΚΗΣ	1
224	325/2-9-2004	224	ΔΗΜΟΣ ΜΕΣΟΛΟΓΓΙΟΥ Ν. ΑΙΤ/ΝΙΑΣ	1
225	328/6-9-2004	225	ΔΗΜΟΣ ΑΙΓΕΙΡΑΣ Ν. ΑΧΑΪΑΣ	9
226	329/6-9-2004	226	ΔΗΜΟΣ ΝΑΟΥΣΑΣ Ν. ΗΜΑΘΙΑΣ	1
227	330/7-9-2004	227	ΔΗΜΟΣ ΤΕΝΕΑΣ Ν. ΚΟΡΙΝΘΟΥ	2
228	331/8-9-2004	228	ΔΗΜΟΣ ΚΥΠΡΙΝΟΥ Ν. ΕΒΡΟΥ	5
229	332/9-9-2004	229	ΔΗΜΟΣ ΑΣΙΝΗΣ Ν. ΑΡΓΟΛΙΔΑΣ	2
230	333/9-9-2004	230	ΠΑΙΔΙΚΟΣ ΣΤΑΘΜΟΣ ΔΗΜΟΥ ΣΚΟΠΕΛΟΥ Ν. ΜΑΓΝΗΣΙΑΣ	1
231	334/10-9-2004	231	ΔΗΜΟΣ ΤΥΜΠΑΚΙΟΥ Ν. ΗΡΑΚΛΕΙΟΥ	3
232	335/10-9-2004	232	ΠΑΙΔΙΚΟΣ ΣΤΑΘΜΟΣ ΚΟΙΝΟΤΗΤΑΣ ΛΕΧΟΒΟΥ Ν. ΦΛΩΡΙΝΑΣ	1
233	336/14-9-2004	233	ΠΑΙΔΙΚΟΣ ΣΤΑΘΜΟΣ ΑΓΙΟΥ ΘΩΜΑ ΔΗΜΟΥ ΟΙΝΟΦΥΤΩΝ Ν. ΒΟΙΩΤΙΑΣ	1
234	337/14-9-2004	234	ΔΗΜΟΣ ΝΕΣΤΟΡΙΟΥ Ν. ΚΑΣΤΟΡΙΑΣ	2
235	338/14-9-2004	235	ΠΑΙΔΙΚΟΙ ΣΤΑΘΜΟΙ ΔΗΜΟΥ ΤΡΙΠΟΛΗΣ Ν. ΑΡΚΑΔΙΑΣ	4
236	339/14-9-2004	236	ΔΗΜΟΣ ΒΟΙΩΝ Ν. ΛΑΚΩΝΙΑΣ	1
237	340/15-9-2004	237	ΠΑΙΔΙΚΟΙ ΣΤΑΘΜΟΙ ΔΗΜΟΥ ΠΑΤΡΕΩΝ Ν. ΑΧΑΪΑΣ	20
238	343/16-9-2004	238	Β' ΠΑΙΔΙΚΟΣ ΣΤΑΘΜΟΣ ΔΗΜΟΥ ΜΕΓΑΡΕΩΝ Ν. ΑΤΤΙΚΗΣ	1
239	344/16-9-2004	239	ΔΗΜΟΣ ΜΑΚΡΥ ΓΙΑΛΟΥ Ν. ΛΑΣΙΘΙΟΥ	2
240	345/16-9-2004	240	ΒΡΕΦΟΝΗΠΙΑΚΟ ΚΕΝΤΡΟ ΔΗΜΟΥ Ν. ΧΑΛΚΗΔΟΝΑΣ Ν. ΑΤΤΙΚΗΣ	1
241	346/17-9-2004	241	ΚΑΠΗ ΑΝΩ ΛΙΟΣΙΩΝ Ν. ΑΤΤΙΚΗΣ	4
242	348/17-9-2004	242	ΔΗΜΟΣ ΣΙΔΗΡΟΚΑΣΤΡΟΥ Ν. ΣΕΡΡΩΝ	1
243	349/20-9-2004	243	ΚΟΙΝΟΤΗΤΑ ΕΥΚΑΡΠΙΑΣ Ν. ΘΕΣΣΑΛΟΝΙΚΗΣ	1
244	350/21-9-2004	244	ΔΗΜΟΣ ΝΑΞΟΥ Ν. ΚΥΚΛΑΔΩΝ	3
245	351/21-9-2004	245	ΔΗΜΟΣ ΖΑΡΟΥ Ν. ΗΡΑΚΛΕΙΟΥ	1
246	352/21-9-2004	246	ΠΑΙΔΙΚΟΙ ΣΤΑΘΜΟΙ ΔΗΜΟΥ ΕΛΛΗΝΙΚΟΥ Ν. ΑΤΤΙΚΗΣ	13
247	353/21-9-2004	247	Α' ΠΑΙΔΙΚΟΣ ΣΤΑΘΜΟΣ ΔΗΜΟΥ ΜΕΤΑΜΟΡΦΩΣΗΣ Ν. ΑΤΤΙΚΗΣ	4
248	354/21-9-2004	248	Δ' ΚΑΠΗ ΔΗΜΟΥ ΧΑΝΙΩΝ Ν. ΧΑΝΙΩΝ	1

ΠΙΝΑΚΑΣ: ΙΕ' (συνεχίζεται)

## ΔΙΑΓΩΝΙΣΜΟΙ ΦΟΡΕΩΝ ΠΟΥ ΕΛΕΓΧΟΝΤΑΙ ΑΠΟ ΤΟ ΑΣΕΠ

Α/Α	ΦΕΚ ΠΡΟΚΗΡΥΞΗΣ	Α/Α ΑΝΑ ΦΟΡΕΑ	ΦΟΡΕΙΣ	ΘΕΣΕΙΣ
249	355/21-9-2004	249	Ε' ΚΑΠΗ ΔΗΜΟΥ ΧΑΝΙΩΝ Ν. ΧΑΝΙΩΝ	1
250	356/21-9-2004	250	ΔΗΜΟΣ ΦΑΡΡΩΝ Ν. ΑΧΑΪΑΣ	1
251	357/21-9-2004	251	Β' ΠΑΙΔΙΚΟΣ ΣΤΑΘΜΟΣ ΔΗΜΟΥ ΚΑΛΥΜΝΙΩΝ Ν. ΔΩΔΕΚΑΝΗΣΟΥ	2
252	358/21-9-2004	252	ΠΑΙΔΙΚΟΣ ΣΤΑΘΜΟΣ ΑΓ. ΑΝΔΡΕΑ ΔΗΜΟΥ Β. ΚΥΝΟΥΡΙΑΣ Ν. ΑΡΚΑΔΙΑΣ	1
253	359/22-9-2004	253	ΔΗΜΟΣ ΑΡΑΧΩΒΑΣ Ν. ΒΟΙΩΤΙΑΣ	2
254	360/22-9-2004	254	ΔΗΜΟΣ ΨΥΧΙΚΟΥ Ν. ΑΤΤΙΚΗΣ	9
255	361/22-9-2004	255	ΠΑΙΔΙΚΟΣ ΣΤΑΘΜΟΣ ΔΗΜΟΥ ΤΥΜΠΑΚΙΟΥ Ν. ΗΡΑΚΛΕΙΟΥ	5
256	362/23-9-2004	256	Α' ΒΡΕΦΙΚΟΣ ΣΤΑΘΜΟΣ ΔΗΜΟΥ ΚΑΛΥΜΝΙΩΝ Ν. ΔΩΔΕΚΑΝΗΣΟΥ	1
257	363/23-9-2004	257	ΔΗΜΟΣ ΑΜΟΡΓΟΥ Ν. ΚΥΚΛΑΔΩΝ	5
258	364/23-9-2004	258	ΔΗΜΟΣ ΜΕΓΑΡΕΩΝ Ν. ΑΤΤΙΚΗΣ	2
259	367/24-9-2004	259	ΔΗΜΟΣ ΜΑΡΩΝΕΙΑΣ Ν. ΡΟΔΟΠΗΣ	1
260	369/24-9-2004	260	ΔΗΜΟΣ ΤΡΟΙΖΗΝΑΣ Ν. ΑΤΤΙΚΗΣ	1
261	370/24-9-2004	261	ΔΗΜΟΣ ΚΑΛΛΙΘΕΑΣ Ν. ΔΩΔΕΚΑΝΗΣΟΥ	1
262	371/24-9-2004	262	ΔΗΜΟΣ ΑΣΩΠΟΥ Ν. ΛΑΚΩΝΙΑΣ	1
263	372/24-9-2004	263	ΠΑΙΔΙΚΟΣ ΣΤΑΘΜΟΣ ΔΗΜΟΥ ΓΑΖΙΟΥ Ν. ΗΡΑΚΛΕΙΟΥ	5
264	375/24-9-2004	264	ΔΗΜΟΣ ΞΑΝΘΗΣ Ν. ΞΑΝΘΗΣ	7
265	377/27-9-2004	265	ΔΗΜΟΣ ΛΑΓΑΝΑ Ν. ΖΑΚΥΝΘΟΥ	15
266	379/27-9-2004	266	ΠΑΙΔΙΚΟΙ ΣΤΑΘΜΟΙ ΔΗΜΟΥ ΑΓΙΟΥ ΔΗΜΗΤΡΙΟΥ Ν. ΑΤΤΙΚΗΣ	12
267	380/28-9-2004	267	ΔΗΜΟΣ ΘΗΡΑΣ Ν. ΚΥΚΛΑΔΩΝ	2
268	381/28-9-2004	268	ΠΑΙΔΙΚΟΙ ΣΤΑΘΜΟΙ ΔΗΜΟΥ ΑΡΓΟΣΤΟΛΙΟΥ Ν. ΚΕΦΑΛΛΗΝΙΑΣ	4
269	382/28-9-2004	269	ΠΑΙΔΙΚΟΣ ΣΤΑΘΜΟΣ ΔΗΜΟΥ ΔΟΜΟΚΟΥ Ν. ΦΘΙΩΤΙΔΑΣ	1
270	383/28-9-2004	270	ΚΑΠΗ ΔΗΜΟΥ ΝΕΑΠΟΛΗΣ Ν. ΛΑΣΙΘΙΟΥ	1
271	384/29-9-2004	271	ΔΗΜΟΣ ΑΥΛΙΔΑΣ Ν. ΕΥΒΟΙΑΣ	12
272	386/30-9-2004	272	ΔΗΜΟΣ ΘΕΡΜΟΥ Ν. ΑΙΤ/ΝΙΑΣ	1
273	387/4-10-2004	273	ΔΗΜΟΣ ΑΣΠΡΟΠΟΤΑΜΟΥ Ν. ΕΥΡΥΤΑΝΙΑΣ	1
274	388/4-10-2004	274	ΔΗΜΟΣ ΥΠΑΤΗΣ Ν. ΦΘΙΩΤΙΔΑΣ	7
275	389/4-10-2004	275	ΔΗΜΟΣ ΑΓΙΑΣ Ν. ΛΑΡΙΣΑΣ	5
276	390/5-10-2004	276	ΔΗΜΟΣ ΣΥΚΕΩΝ Ν. ΘΕΣΣΑΛΟΝΙΚΗΣ	4
277	392/6-10-2004	277	ΚΟΙΝΟΤΗΤΑ ΣΥΚΑΜΙΝΟΥ Ν. ΑΤΤΙΚΗΣ	1
278	394/6-10-2004	278	ΔΗΜΟΣ ΙΗΤΩΝ Ν. ΚΥΚΛΑΔΩΝ	6
279	395/6-10-2004	279	ΔΗΜΟΣ ΑΝΩΓΕΙΩΝ Ν. ΡΕΘΥΜΝΟΥ	4
280	396/11-10-2004	280	ΔΗΜΟΣ ΠΑΛΛΗΝΗΣ Ν. ΑΤΤΙΚΗΣ	25
281	397/11-10-2004	281	ΔΗΜΟΣ ΒΥΣΣΑΣ Ν. ΕΒΡΟΥ	1
282	398/11-10-2004	282	ΔΗΜΟΣ ΚΑΡΠΕΝΗΣΙΟΥ Ν. ΕΥΡΥΤΑΝΙΑΣ	4
283	399/12-10-2004	283	ΔΗΜΟΣ ΒΟΡΕΙΑΣ ΚΥΝΟΥΡΙΑΣ Ν. ΑΡΚΑΔΙΑΣ	5
284	401/12-10-2004	284	ΔΗΜΟΣ ΚΑΡΔΑΜΥΛΩΝ Ν. ΧΙΟΥ	1
285	402/12-10-2004	285	ΔΗΜΟΣ ΕΡΜΟΥΠΟΛΗΣ Ν. ΚΥΚΛΑΔΩΝ	7
286	404/12-10-2004	286	ΚΟΙΝΟΤΗΤΑ ΑΝΟΙΞΗΣ Ν. ΑΤΤΙΚΗΣ	2
287	405/12-10-2004	287	ΔΗΜΟΣ ΝΕΑΣ ΙΩΝΙΑΣ Ν. ΜΑΓΝΗΣΙΑΣ	3
288	406/13-10-2004	288	ΔΗΜΟΣ ΚΩ Ν. ΔΩΔΕΚΑΝΗΣΟΥ	18
289	407/13-10-2004	289	ΠΑΙΔΙΚΟΣ ΣΤΑΘΜΟΣ ΔΗΜΟΥ ΒΑΡΔΑΣ Ν. ΗΛΕΙΑΣ	1
290	408/13-10-2004	290	ΔΗΜΟΣ ΚΡΑΝΙΔΙΟΥ Ν. ΑΡΓΟΛΙΔΑΣ	1
291	409/13-10-2004	291	ΠΑΙΔΙΚΟΣ ΣΤΑΘΜΟΣ ΔΗΜΟΥ ΠΑΙΑΝΙΑΣ Ν. ΑΤΤΙΚΗΣ	3
292	411/13-10-2004	292	ΔΗΜΟΣ ΠΗΝΕΙΑΣ Ν. ΗΛΕΙΑΣ	1
293	412/14-10-2004	293	ΔΗΜΟΣ ΦΟΥΡΝΑΣ Ν. ΕΥΡΥΤΑΝΙΑΣ	1
294	413/14-10-2004	294	ΔΗΜΟΣ ΑΧΙΝΟΥ Ν. ΣΕΡΡΩΝ	1
295	414/15-10-2004	295	ΔΗΜΟΣ ΚΑΙΣΑΡΙΑΝΗΣ Ν. ΑΤΤΙΚΗΣ	28
296	415/18-10-2004	296	ΔΗΜΟΣ ΠΑΡΟΥ Ν. ΚΥΚΛΑΔΩΝ	14
297	418/18-10-2004	297	ΚΑΠΗ ΔΗΜΟΥ ΒΡΙΛΗΣΣΙΩΝ Ν. ΑΤΤΙΚΗΣ	5
298	420/19-10-2004	298	ΔΗΜΟΣ ΜΑΛΕΣΙΝΑΣ Ν. ΦΘΙΩΤΙΔΑΣ	3
299	422/21-10-2004	299	ΔΗΜΟΣ ΑΜΑΛΙΑΔΑΣ Ν. ΗΛΕΙΑΣ	2
300	427/26-10-2004	300	ΔΗΜΟΤΙΚΟΙ ΠΑΙΔΙΚΟΙ ΣΤΑΘΜΟΙ ΔΗΜΟΥ ΙΩΝΟΣ ΔΡΑΓΟΥΜΗ Ν. ΚΑΣΤΟΡΙΑΣ	1
301	428/26-10-2004	301	ΔΗΜΟΣ ΝΕΑΣ ΜΑΚΡΗΣ Ν. ΑΤΤΙΚΗΣ	4
302	429/27-10-2004	302	ΔΗΜΟΣ ΑΓΙΩΝ ΘΕΟΔΩΡΩΝ Ν. ΚΟΡΙΝΘΟΥ	1
303	430/29-10-2004	303	ΔΗΜΟΣ ΛΑΡΙΣΣΟΥ Ν. ΑΧΑΪΑΣ	1
304	431/29-10-2004	304	ΠΑΙΔΙΚΟΣ ΣΤΑΘΜΟΣ ΠΑΛΛΑΙΡΟΥ ΔΗΜΟΥ ΚΕΚΡΟΠΙΑΣ Ν. ΑΙΤ/ΝΙΑΣ	1
305	432/29-10-2004	305	ΔΗΜΟΣ ΑΡΓΥΡΟΥΠΟΛΗΣ Ν. ΑΤΤΙΚΗΣ	2
306	433/1-11-2004	306	ΔΗΜΟΣ ΚΕΡΑΜΕΙΩΝ Ν. ΧΑΝΙΩΝ	1
307	434/1-11-2004	307	ΔΗΜΟΣ ΑΜΦΙΚΛΕΙΑΣ Ν. ΦΘΙΩΤΙΔΑΣ	2
308	435/2-11-2004	308	ΠΑΙΔΙΚΟΣ ΣΤΑΘΜΟΣ ΔΟΛΙΑΝΩΝ ΔΗΜΟΥ Β. ΚΥΝΟΥΡΙΑΣ Ν. ΑΡΚΑΔΙΑΣ	1
309	438/3-11-2004	309	ΔΗΜΟΣ ΝΕΑΣ ΠΕΡΑΜΟΥ Ν. ΑΤΤΙΚΗΣ	1
310	439/3-11-2004	310	ΔΗΜΟΣ ΧΑΛΚΗΔΟΝΑΣ Ν. ΘΕΣΣΑΛΟΝΙΚΗΣ	2
311	440/4-11-2004	311	ΠΑΙΔΙΚΟΣ ΣΤΑΘΜΟΣ ΔΗΜΟΥ ΜΕΤΣΟΒΟΥ Ν. ΙΩΑΝΝΙΝΩΝ	1
312	441/4-11-2004	312	ΔΗΜΟΣ ΘΗΒΑΙΩΝ Ν. ΒΟΙΩΤΙΑΣ	2

ΠΙΝΑΚΑΣ: ΙΕ' (συνεχίζεται)

Α/Α	ΦΕΚ ΠΡΟΚΗΡΥΞΗΣ	Α/Α ΑΝΑ ΦΟΡΕΑ	ΦΟΡΕΙΣ	ΘΕΣΕΙΣ
313	442/4-11-2004	313	ΚΟΙΝΟΤΗΤΑ ΔΡΟΣΙΑΣ Ν. ΑΤΤΙΚΗΣ	1
314	446/5-11-2004	314	ΔΗΜΟΤΙΚΟΣ ΠΑΙΔΙΚΟΣ ΣΤΑΘΜΟΣ ΝΕΜΕΑΣ Ν. ΚΟΡΙΝΘΟΥ	2
315	447/5-11-2004	315	ΔΗΜΟΣ ΦΑΡΣΑΛΩΝ Ν. ΛΑΡΙΣΑΣ	8
316	448/8-11-2004	316	ΔΗΜΟΣ ΒΟΥΚΟΛΙΩΝ Ν. ΧΑΝΙΩΝ	1
317	449/8-11-2004	317	ΔΗΜΟΣ ΙΕΡΑΠΕΤΡΑΣ Ν. ΛΑΣΙΘΙΟΥ	8
318	450/4-11-2004	318	ΔΗΜΟΣ ΠΛΑΤΑΝΙΑ Ν. ΧΑΝΙΩΝ	1
319	451/10-11-2004	319	ΚΑΠΗ ΔΗΜΟΥ ΝΕΑΣ ΙΩΝΙΑΣ Ν. ΑΤΤΙΚΗΣ	2
320	453/10-11-2004	320	ΔΗΜΟΣ ΝΕΑΠΟΛΗΣ Ν. ΘΕΣΣΑΛΟΝΙΚΗΣ	4
321	455/11-11-2004	321	ΠΑΙΔΙΚΟΣ ΣΤΑΘΜΟΣ ΔΗΜΟΥ ΠΑΡΓΑΣ Ν. ΠΡΕΒΕΖΑΣ	3
322	456/12-11-2004	322	ΔΗΜΟΣ ΑΥΛΩΝΟΣ Ν. ΜΕΣΣΗΝΙΑΣ	6
323	457/12-11-2004	323	ΔΗΜΟΣ ΛΕΥΚΑΣΙΟΥ Ν. ΑΧΑΪΑΣ	3
324	461/16-11-2004	324	ΔΗΜΟΣ ΦΕΡΩΝ Ν. ΕΒΡΟΥ	5
325	463/17-11-2004	325	ΔΗΜΟΣ ΚΟΦΙΝΑ Ν. ΗΡΑΚΛΕΙΟΥ	1
326	466/22-11-2004	326	ΔΗΜΟΤΙΚΟΣ ΠΑΙΔΙΚΟΣ ΣΤΑΘΜΟΣ ΑΛΙΑΡΤΟΥ Ν. ΒΟΙΩΤΙΑΣ	1
327	467/22-11-2004	327	ΔΗΜΟΣ ΤΡΙΓΩΝΟΥ Ν. ΕΒΡΟΥ	1
328	468/22-11-2004	328	ΔΗΜΟΣ ΦΕΝΕΟΥ Ν. ΚΟΡΙΝΘΟΥ	2
329	469/23-11-2004	329	ΔΗΜΟΣ ΠΕΙΡΑΙΑ Ν. ΠΕΙΡΑΪΩΣ	50
330	472/24-11-2004	330	ΔΗΜΟΣ ΘΕΣΣΑΛΟΝΙΚΗΣ Ν. ΘΕΣΣΑΛΟΝΙΚΗΣ	50
331	473/24-11-2004	331	ΔΗΜΟΣ ΤΗΛΟΥ Ν. ΔΩΔΕΚΑΝΗΣΟΥ	2
332	474/24-11-2004	332	ΔΗΜΟΣ ΤΡΙΓΛΙΑΣ Ν. ΧΑΛΚΙΔΙΚΗΣ	1
333	476/25-11-2004	333	ΔΗΜΟΣ ΕΛΕΥΘΕΡΙΟΥ - ΚΟΡΔΕΛΙΟΥ Ν. ΘΕΣΣΑΛΟΝΙΚΗΣ	4
334	477/25-11-2004	334	ΔΗΜΟΣ ΣΙΘΩΝΙΑΣ Ν. ΧΑΛΚΙΔΙΚΗΣ	6
335	478/26-11-2004	335	ΔΗΜΟΣ ΚΑΤΩ ΟΛΥΜΠΟΥ Ν. ΛΑΡΙΣΑΣ	1
336	480/29-11-2004	336	ΔΗΜΟΣ ΣΤΥΜΦΑΛΙΑΣ Ν. ΚΟΡΙΝΘΟΥ	3
337	481/29-11-2004	337	ΔΗΜΟΣ ΚΑΝΤΑΝΟΥ Ν. ΧΑΝΙΩΝ	3
338	483/1-12-2004	338	ΔΗΜΟΣ ΑΡΓΟΣΤΟΛΙΟΥ ΝΟΜΟΥ ΚΕΦΑΛΛΗΝΙΑΣ Ν. ΚΕΦΑΛΛΗΝΙΑΣ	6
339	484/2-12-2004	339	ΠΑΙΔΙΚΟΣ ΚΑΙ ΒΡΕΦΟΝΗΠΙΑΚΟΣ ΣΤΑΘΜΟΣ ΔΗΜΟΥ ΚΕΡΚΥΡΑΙΩΝ Ν. ΚΕΡΚΥΡΑΣ	4
340	485/3-12-2004	340	ΔΗΜΟΣ ΧΕΡΣΟΝΗΣΟΥ Ν. ΗΡΑΚΛΕΙΟΥ	8
341	486/3-12-2004	341	ΒΡΕΦΟΝΗΠΙΑΚΟΣ ΣΤΑΘΜΟΣ ΔΗΜΟΥ ΝΙΣΥΡΟΥ Ν. ΔΩΔΕΚΑΝΗΣΟΥ	1
342	487/3-12-2004	342	ΔΗΜΟΣ ΕΣΠΕΡΙΩΝ Ν. ΚΕΡΚΥΡΑΣ	1
343	489/3-12-2004	343	ΔΗΜΟΣ ΙΤΑΝΟΥ Ν. ΛΑΣΙΘΙΟΥ	3
344	491/6-12-2004	344	ΔΗΜΟΣ ΜΥΚΗΣ Ν. ΞΑΝΘΗΣ	1
345	492/6-12-2004	345	ΔΗΜΟΣ ΧΙΟΥ Ν. ΧΙΟΥ	27
346	493/6-12-2004	346	ΔΗΜΟΣ ΠΑΣΣΑΡΩΝΟΣ Ν. ΙΩΑΝΝΙΝΩΝ	1
347	494/7-12-2004	347	ΔΗΜΟΤΙΚΟΣ ΠΑΙΔΙΚΟΣ ΣΤΑΘΜΟΣ ΝΕΑΠΟΛΗΣ Ν. ΑΙΤ/ΝΙΑΣ	1
348	495/7-12-2004	348	ΠΑΙΔΙΚΟΣ ΣΤΑΘΜΟΣ ΔΗΜΟΥ ΠΑΣΣΑΡΩΝΟΣ Ν. ΙΩΑΝΝΙΝΩΝ	1
349	496/7-12-2004	349	ΔΗΜΟΣ ΚΑΡΥΣΤΟΥ Ν. ΕΥΒΟΙΑΣ	2
350	497/7-12-2004	350	ΔΗΜΟΣ ΑΣΠΡΟΠΥΡΓΟΥ Ν. ΑΤΤΙΚΗΣ	2
351	499/7-12-2004	351	ΔΗΜΟΣ ΒΑΡΔΟΥΣΙΩΝ Ν. ΦΩΚΙΔΑΣ	2
352	500/8-12-2004	352	ΔΗΜΟΣ ΣΑΡΑΝΤΑΠΟΡΟΥ Ν. ΛΑΡΙΣΑΣ	2
353	501/8-12-2004	353	ΔΗΜΟΣ ΒΕΛΒΕΝΤΟΥ Ν. ΚΟΖΑΝΗΣ	3
354	504/10-12-2004	354	ΔΗΜΟΣ ΒΕΡΟΙΑΣ Ν. ΗΜΑΘΙΑΣ	9
355	505/10-12-2004	355	ΔΗΜΟΣ ΦΙΛΙΠΠΙΑΔΑΣ Ν. ΠΡΕΒΕΖΑΣ	2
356	506/13-12-2004	356	ΔΗΜΟΣ ΓΕΩΡΓΙΟΥΠΟΛΗΣ Ν. ΧΑΝΙΩΝ	3
357	507/14-12-2004	357	ΔΗΜΟΣ ΣΚΑΛΑΣ Ν. ΛΑΚΩΝΙΑΣ	3
358	509/14-12-2004	358	ΔΗΜΟΣ ΤΥΜΦΗΣ Ν. ΙΩΑΝΝΙΝΩΝ	2
359	510/14-12-2004	359	ΔΗΜΟΣ ΑΙΓΕΙΡΟΥ Ν. ΡΟΔΟΠΗΣ	2
360	511/15-12-2004	360	ΔΗΜΟΣ ΜΟΛΟΣΣΩΝ Ν. ΙΩΑΝΝΙΝΩΝ	3
361	512/15-12-2004	361	ΠΑΙΔΙΚΟΙ ΚΑΙ ΒΡΕΦΟΝΗΠΙΑΚΟΙ ΣΤΑΘΜΟΙ ΔΗΜΟΥ ΚΑΡΠΕΝΗΣΙΟΥ Ν. ΕΥΡΥΤΑΝΙΑΣ	2
362	513/17-12-2004	362	ΔΗΜΟΤΙΚΟΙ ΠΑΙΔΙΚΟΙ ΚΑΙ ΒΡΕΦΟΝΗΠΙΑΚΟΙ ΣΤΑΘΜΟΙ ΚΑΛΑΜΑΤΑΣ Ν. ΜΕΣΣΗΝΙΑΣ	4
363	515/20-12-2004	363	ΔΗΜΟΣ ΒΙΣΤΩΝΙΔΑΣ Ν. ΞΑΝΘΗΣ	5
364	516/20-12-2004	364	ΔΗΜΟΤΙΚΟΙ ΠΑΙΔΙΚΟΙ ΣΤΑΘΜΟΙ ΔΗΜΟΥ ΤΑΥΡΟΥ Ν. ΑΤΤΙΚΗΣ	4
365	517/20-12-2004	365	ΔΗΜΟΣ ΝΕΑΣ ΑΡΤΑΚΗΣ Ν. ΕΥΒΟΙΑΣ	3
366	519/21-12-2004	366	ΔΗΜΟΣ ΜΥΚΗΝΩΝ Ν. ΑΡΓΟΛΙΔΑΣ	4
367	520/21-12-2004	367	ΚΑΠΗ ΔΗΜΟΥ ΚΑΒΑΛΑΣ Ν. ΚΑΒΑΛΑΣ	5
368	522/22-12-2004	368	ΔΗΜΟΣ ΠΑΪΩΝ Ν. ΑΧΑΪΑΣ	1
369	523/24-12-2004	369	ΔΗΜΟΣ ΚΑΡΠΕΝΗΣΙΟΥ Ν. ΕΥΡΥΤΑΝΙΑΣ	1
370	524/24-12-2004	370	ΔΗΜΟΤΙΚΟΣ ΠΑΙΔΙΚΟΣ ΣΤΑΘΜΟΣ ΒΟΥΚΟΛΙΩΝ Ν. ΧΑΝΙΩΝ	1
371	525/27-12-2004	371	ΔΗΜΟΣ ΜΩΛΟΥ Ν. ΦΘΙΩΤΙΔΑΣ	1
372	526/27-12-2004	372	ΔΗΜΟΣ ΝΕΣΣΩΝΟΣ Ν. ΛΑΡΙΣΑΣ	1
373	528/28-12-2004	373	ΔΗΜΟΣ ΒΟΛΟΥ Ν. ΜΑΓΝΗΣΙΑΣ	9
374	529/28-12-2004	374	ΔΗΜΟΣ ΣΚΟΠΕΛΟΥ Ν. ΜΑΓΝΗΣΙΑΣ	3
375	533/29-12-2004	375	ΔΗΜΟΣ ΚΟΥΤΣΟΠΟΔΙΟΥ Ν. ΑΡΓΟΛΙΔΑΣ	1
376	535/29-12-2004	376	ΔΗΜΟΤΙΚΟΣ ΠΑΙΔΙΚΟΣ ΣΤΑΘΜΟΣ ΣΠΕΤΣΩΝ Ν. ΠΕΙΡΑΙΑ	2

ΠΙΝΑΚΑΣ: ΙΕ' (συνεχίζεται)

## ΔΙΑΓΩΝΙΣΜΟΙ ΦΟΡΕΩΝ ΠΟΥ ΕΛΕΓΧΟΝΤΑΙ ΑΠΟ ΤΟ ΑΣΕΠ

Α/Α	ΦΕΚ ΠΡΟΚΗΡΥΞΗΣ	Α/Α ΑΝΑ ΦΟΡΕΑ	ΦΟΡΕΙΣ	ΘΕΣΕΙΣ
377	539/30-12-2004	377	ΔΗΜΟΣ ΓΛΥΦΑΔΑΣ Ν. ΑΤΤΙΚΗΣ	138
378	540/31-12-2004	378	ΔΗΜΟΣ ΘΑΣΟΥ Ν. ΚΑΒΑΛΑΣ	6
379	541/31-12-2004	379	ΠΑΙΔΙΚΟΣ ΣΤΑΘΜΟΣ ΝΕΑΣ ΑΡΤΑΚΗΣ Ν. ΕΥΒΟΙΑΣ	3
380	543/31-12-2004	380	ΚΑΠΗ ΔΗΜΟΥ ΛΕΥΚΑΔΑΣ Ν. ΛΕΥΚΑΔΑΣ	1
<b>ΜΕΡΙΚΟ ΣΥΝΟΛΟ ΘΕΣΕΩΝ ΟΤΑ Α' ΒΑΘΜΟΥ</b>				<b>1.909</b>
<b>ΠΡΟΚΗΡΥΞΕΙΣ ΕΠΙΧΕΙΡΗΣΕΩΝ ΟΤΑ</b>				
381	23/3-2-2004	1	ΔΗΜΟΤΙΚΗ ΕΠΙΧΕΙΡΗΣΗ ΥΔΡΕΥΣΗΣ - ΑΠΟΧΕΤΕΥΣΗΣ ΠΑΡΟΥ Ν. ΚΥΚΛΑΔΩΝ	2
382	28/5-2-2004	2	ΔΗΜΟΤΙΚΟ ΓΥΜΝΑΣΤΗΡΙΟ ΙΤΕΑΣ Ν. ΦΘΙΩΤΙΔΑΣ	1
383	33/6-2-2004	3	ΔΗΜΟΤΙΚΗ ΕΠΙΧΕΙΡΗΣΗ ΥΔΡΕΥΣΗΣ - ΑΠΟΧΕΤΕΥΣΗΣ ΡΙΟΥ Ν. ΑΧΑΪΑΣ	5
384	35/9-2-2004	4	ΔΗΜΟΤΙΚΗ ΕΠΙΧΕΙΡΗΣΗ ΥΔΡΕΥΣΗΣ - ΑΠΟΧΕΤΕΥΣΗΣ ΑΦΑΝΤΟΥ Ν. ΔΩΔΕΚΑΝΗΣΟΥ	2
385	48/9-2-2004	5	ΠΝΕΥΜΑΤΙΚΟ - ΠΟΛΙΤΙΣΤΙΚΟ ΚΕΝΤΡΟ ΔΗΜΟΥ ΚΟΡΙΝΘΙΩΝ Ν. ΚΟΡΙΝΘΟΥ	1
386	52/9-2-2004	6	ΔΗΜΟΤΙΚΗ ΕΠΙΧΕΙΡΗΣΗ ΥΔΡΕΥΣΗΣ - ΑΠΟΧΕΤΕΥΣΗΣ ΣΗΤΕΙΑΣ Ν. ΛΑΣΙΘΙΟΥ	2
387	66/26-3-2004	7	ΔΗΜΟΤΙΚΟ ΣΤΑΔΙΟ ΠΕΥΚΗΣ Ν. ΑΤΤΙΚΗΣ	3
388	79/8-4-2004	8	ΔΗΜΟΤΙΚΗ ΕΠΙΧΕΙΡΗΣΗ ΥΔΡΕΥΣΗΣ - ΑΠΟΧΕΤΕΥΣΗΣ ΜΑΛΙΩΝ Ν. ΗΡΑΚΛΕΙΟΥ	4
389	90/19-4-2004	9	ΑΘΛΗΤΙΚΟ ΚΕΝΤΡΟ ΔΗΜΟΥ ΕΡΜΟΥΠΟΛΗΣ Δ. ΒΙΚΕΛΑΣ Ν. ΚΥΚΛΑΔΩΝ	4
390	102/23-4-2004	10	ΔΗΜΟΤΙΚΗ ΕΠΙΧΕΙΡΗΣΗ ΑΠΟΧΕΤΕΥΣΗΣ ΚΑΘΑΡΙΟΤΗΤΑΣ ΑΣΤΥΠΑΛΛΙΑΣ Ν. ΔΩΔΕΚΑΝΗΣΟΥ	1
391	109/27-4-2004	11	ΔΗΜΟΤΙΚΗ ΕΠΙΧΕΙΡΗΣΗ ΥΔΡΕΥΣΗΣ - ΑΠΟΧΕΤΕΥΣΗΣ ΚΩ Ν. ΔΩΔΕΚΑΝΗΣΟΥ	1
392	125/6-5-2004	12	ΔΗΜΟΤΙΚΗ ΕΠΙΧΕΙΡΗΣΗ ΑΝΑΠΤΥΞΗΣ ΟΙΝΟΦΥΤΩΝ Ν. ΒΟΙΩΤΙΑΣ	1
393	133/12-5-2004	13	ΔΗΜΟΤΙΚΗ ΕΠΙΧΕΙΡΗΣΗ ΥΔΡΕΥΣΗΣ - ΑΠΟΧΕΤΕΥΣΗΣ ΜΗΧΑΝΙΩΝΑΣ Ν. ΘΕΣΣΑΛΟΝΙΚΗΣ	5
394	135/13-5-2004	14	ΔΗΜΟΤΙΚΗ ΕΠΙΧΕΙΡΗΣΗ ΠΡΟΣΤΑΣΙΑΣ ΠΕΡΙΒ/ΝΤΟΣ & ΑΝΑΠΤΥΞΗΣ ΜΕΓΑΛΟΠΟΛΗΣ Ν. ΑΡΚΑΔΙΑΣ	5
395	143/17-5-2004	15	ΠΟΛΙΤΙΣΤΙΚΟΣ ΟΡΓΑΝΙΣΜΟΣ ΔΗΜΟΥ ΚΑΛΛΙΘΕΑΣ Ν. ΑΤΤΙΚΗΣ	2
396	145/17-5-2004	16	ΔΗΜΟΤΙΚΗ ΕΠΙΧΕΙΡΗΣΗ ΥΔΡΕΥΣΗΣ - ΑΠΟΧΕΤΕΥΣΗΣ ΚΟΖΑΝΗΣ Ν. ΚΟΖΑΝΗΣ	4
397	151/20-5-2004	17	ΔΗΜΟΤΙΚΗ ΕΠΙΧΕΙΡΗΣΗ ΠΟΛΙΤΙΣΤΙΚΗΣ & ΟΙΚΙΣΤΙΚΗΣ ΑΝΑΠΤΥΞΗΣ ΘΗΒΑΣ Ν. ΒΟΙΩΤΙΑΣ	1
398	175/28-5-2004	18	ΔΗΜΟΤΙΚΗ ΕΠΙΧΕΙΡΗΣΗ ΥΔΡΕΥΣΗΣ - ΑΠΟΧΕΤΕΥΣΗΣ ΜΥΚΟΝΟΥ Ν. ΚΥΚΛΑΔΩΝ	2
399	200/9-6-2004	19	ΚΕΝΤΡΟ ΠΡΟΣΧΟΛΙΚΗΣ ΑΓΩΓΗΣ ΠΑΙΔΙΟΥ ΔΗΜΟΥ ΠΕΛΕΚΑΝΟΥ Ν. ΧΑΝΙΩΝ	3
400	206/11-6-2004	20	ΔΗΜΟΤΙΚΗ ΕΠΙΧΕΙΡΗΣΗ ΔΙΑΧΕΙΡΙΣΗΣ ΣΠΗΛΑΙΟΥ ΑΛΙΣΤΡΑΤΗΣ Α.Ε Ν. ΣΕΡΡΩΝ	1
401	214/16-6-2004	21	ΔΗΜΟΤΙΚΗ ΕΠΙΧΕΙΡΗΣΗ ΥΔΡΕΥΣΗΣ - ΑΠΟΧΕΤΕΥΣΗΣ ΒΟΛΟΥ Ν. ΜΑΓΝΗΣΙΑΣ	2
402	219/18-6-2004	22	ΔΗΜΟΤΙΚΗ ΕΠΙΧΕΙΡΗΣΗ ΥΔΡΕΥΣΗΣ - ΑΠΟΧΕΤΕΥΣΗΣ ΜΕΛΙΒΟΙΑΣ Ν. ΛΑΡΙΣΑΣ	1
403	252/5-7-2004	23	ΠΝΕΥΜΑΤΙΚΟ ΚΕΝΤΡΟ ΔΗΜΟΥ ΑΣΠΡΟΠΥΡΓΟΥ Ν. ΑΤΤΙΚΗΣ	1
404	258/5-7-2004	24	ΔΗΜΟΤΙΚΗ ΕΠΙΧΕΙΡΗΣΗ ΥΔΡΕΥΣΗΣ - ΑΠΟΧΕΤΕΥΣΗΣ ΟΙΑΣ Ν. ΚΥΚΛΑΔΩΝ	1
405	259/7-7-2004	25	ΔΗΜΟΤΙΚΗ ΕΠΙΧΕΙΡΗΣΗ ΥΔΡΕΥΣΗΣ - ΑΠΟΧΕΤΕΥΣΗΣ ΑΛΜΥΡΟΥ Ν. ΜΑΓΝΗΣΙΑΣ	2
406	261/7-7-2004	26	ΔΗΜΟΤΙΚΗ ΕΠΙΧΕΙΡΗΣΗ ΥΔΡΕΥΣΗΣ - ΑΠΟΧΕΤΕΥΣΗΣ ΑΣΚΛΗΠΕΙΟΥ Ν. ΑΡΓΟΛΙΔΑΣ	2
407	265/8-7-2004	27	ΔΗΜΟΤΙΚΗ ΕΠΙΧΕΙΡΗΣΗ ΣΧΟΛΩΝ ΕΚΠΑΙΔΕΥΣΗΣ ΔΗΜΟΥ ΚΟΝΙΤΣΑΣ Ν. ΙΩΑΝΝΙΝΩΝ	1
408	283/16-7-2004	28	ΔΗΜΟΤΙΚΗ ΕΠΙΧΕΙΡΗΣΗ ΥΔΡΕΥΣΗΣ - ΑΠΟΧΕΤΕΥΣΗΣ ΛΕΥΚΤΡΟΥ Ν. ΜΕΣΣΗΝΙΑΣ	1
409	284/16-7-2004	29	ΔΗΜΟΤΙΚΗ ΕΠΙΧΕΙΡΗΣΗ ΥΔΡΕΥΣΗΣ - ΑΠΟΧΕΤΕΥΣΗΣ ΚΟΡΙΣΣΙΩΝ Ν. ΚΕΡΚΥΡΑΣ	2
410	291/22-7-2004	30	ΔΗΜΟΤΙΚΗ ΕΠΙΧΕΙΡΗΣΗ ΥΔΡΕΥΣΗΣ - ΑΠΟΧΕΤΕΥΣΗΣ ΣΕΡΡΩΝ Ν. ΣΕΡΡΩΝ	9
411	292/22-7-2004	31	ΔΗΜΟΤΙΚΗ ΕΠΙΧΕΙΡΗΣΗ ΥΔΡΕΥΣΗΣ - ΑΠΟΧΕΤΕΥΣΗΣ ΛΑΓΚΑΔΑ Ν. ΘΕΣΣΑΛΟΝΙΚΗΣ	6
412	294/23-7-2004	32	ΔΗΜΟΤΙΚΗ ΠΙΝΑΚΟΘΗΚΗ ΔΗΜΟΥ ΧΑΝΙΩΝ Ν. ΧΑΝΙΩΝ	1
413	297/23-7-2004	33	ΚΟΙΝΩΝΙΚΗ ΥΠΗΡΕΣΙΑ ΔΗΜΟΥ ΖΕΦΥΡΙΟΥ Ν. ΑΤΤΙΚΗΣ	1
414	302/28-7-2004	34	ΔΗΜΟΤΙΚΗ ΕΠΙΧΕΙΡΗΣΗ ΥΔΡΕΥΣΗΣ - ΑΠΟΧΕΤΕΥΣΗΣ ΗΡΑΚΛΕΙΑΣ Ν. ΣΕΡΡΩΝ	1
415	304/28-7-2004	35	ΔΗΜΟΤΙΚΟΙ ΧΩΡΟΙ ΑΘΛΗΣΗΣ ΙΕΡΑΠΕΤΡΑΣ Ν. ΛΑΣΙΘΙΟΥ	3
416	324/16-8-2004	36	ΔΗΜΟΤΙΚΗ ΕΠΙΧΕΙΡΗΣΗ ΥΔΡΕΥΣΗΣ - ΑΠΟΧΕΤΕΥΣΗΣ ΚΟΥΦΑΛΙΩΝ Ν. ΘΕΣΣΑΛΟΝΙΚΗΣ	1
417	326/2-9-2004	37	ΠΝΕΥΜΑΤΙΚΟ ΚΕΝΤΡΟ ΔΗΜΟΥ ΘΗΒΑΙΩΝ Ν. ΒΟΙΩΤΙΑΣ	1
418	341/16-9-2004	38	ΔΗΜΟΤΙΚΗ ΕΠΙΧΕΙΡΗΣΗ ΥΔΡΕΥΣΗΣ - ΑΠΟΧΕΤΕΥΣΗΣ ΦΛΩΡΙΝΑΣ Ν. ΦΛΩΡΙΝΑΣ	6
419	347/17-9-2004	39	ΔΗΜΟΤ. ΕΠΙΧ/ΣΗ ΙΔΡΥΣΗΣ & ΕΚΜΕΤΑΛΛΕΥΣΗΣ Δ.Χ. ΣΤΑΘΜΟΥ ΑΥΤΟΚΙΝΗΤΩΝ ΑΓΡΙΝΙΟΥ Ν. ΑΙΤ/ΝΙΑΣ	7
420	368/24-9-2004	40	ΔΗΜΟΤΙΚΗ ΕΠΙΧΕΙΡΗΣΗ ΥΔΡΕΥΣΗΣ - ΑΠΟΧΕΤΕΥΣΗΣ ΚΟΥΦΑΛΙΩΝ Ν. ΘΕΣΣΑΛΟΝΙΚΗΣ	1
421	374/24-9-2004	41	ΔΗΜΟΤΙΚΗ ΕΠΙΧΕΙΡΗΣΗ ΥΔΡΕΥΣΗΣ - ΑΠΟΧΕΤΕΥΣΗΣ ΕΧΙΝΑΙΩΝ Ν. ΦΘΙΩΤΙΔΑΣ	1
422	400/12-10-2004	42	ΑΝΑΠΤΥΞΙΑΚΗ ΔΗΜΟΤΙΚΗ ΕΠΙΧΕΙΡΗΣΗ ΠΑΤΡΕΩΝ Ν. ΑΧΑΪΑΣ	2
423	410/13-10-2004	43	ΔΗΜΟΤΙΚΗ ΕΠΙΧΕΙΡΗΣΗ ΥΔΡΕΥΣΗΣ - ΑΠΟΧΕΤΕΥΣΗΣ ΜΕΣΣΗΝΗΣ Ν. ΜΕΣΣΗΝΙΑΣ	2
424	419/19-10-2004	44	ΔΗΜΟΤΙΚΗ ΕΠΙΧΕΙΡΗΣΗ ΑΝΑΠΤΥΞΗΣ ΣΑΜΟΘΡΑΚΗΣ Ν. ΕΒΡΟΥ	1
425	424/22-10-2004	45	ΔΗΜΟΤΙΚΗ ΕΠΙΧΕΙΡΗΣΗ ΥΔΡΕΥΣΗΣ - ΑΠΟΧΕΤΕΥΣΗΣ ΑΓΡΙΝΙΟΥ Ν. ΑΙΤ/ΝΙΑΣ	3
426	425/25-10-2004	46	ΑΝΑΠΤΥΞΙΑΚΗ ΕΠΙΧΕΙΡΗΣΗ ΔΗΜΟΥ ΣΚΟΠΕΛΟΥ Ν. ΜΑΓΝΗΣΙΑΣ	1
427	436/2-11-2004	47	ΔΗΜΟΤΙΚΗ ΕΠΙΧΕΙΡΗΣΗ ΥΔΡΕΥΣΗΣ - ΑΠΟΧΕΤΕΥΣΗΣ ΣΗΤΕΙΑΣ Ν. ΛΑΣΙΘΙΟΥ	1
428	443/4-11-2004	48	ΣΥΝΔΕΣΜΟΣ ΥΔΡΕΥΣΗΣ ΔΗΜΩΝ ΠΡΕΒΕΖΑΣ - ΦΙΛΙΠΠΙΔΑΣ Ν. ΠΡΕΒΕΖΑΣ	2
429	445/4-11-2004	49	ΑΘΛΗΤΙΚΟ ΚΕΝΤΡΟ ΔΗΜΟΥ ΕΡΜΟΥΠΟΛΗΣ Δ. ΒΙΚΕΛΑΣ Ν. ΚΥΚΛΑΔΩΝ	3
430	458/12-11-2004	50	ΑΘΛΗΤΙΚΟ ΚΕΝΤΡΟ ΟΛΥΜΠΙΟΝΙΚΗ ΜΙΧ. ΜΟΥΡΟΥΤΣΟΥ Ν. ΑΤΤΙΚΗΣ	1
431	459/16-11-2004	51	ΔΗΜΟΤΙΚΗ ΕΠΙΧΕΙΡΗΣΗ ΥΔΡΕΥΣΗΣ - ΑΠΟΧΕΤΕΥΣΗΣ ΑΓΙΟΥ ΑΘΑΝΑΣΙΟΥ Ν. ΘΕΣΣΑΛΟΝΙΚΗΣ	4
432	460/16-11-2004	52	ΔΗΜΟΤΙΚΗ ΕΠΙΧΕΙΡΗΣΗ ΥΔΡΕΥΣΗΣ - ΑΠΟΧΕΤΕΥΣΗΣ ΚΡΑΝΙΔΙΟΥ Ν. ΑΡΓΟΛΙΔΑΣ	2
433	465/22-11-2004	53	ΔΗΜΟΤΙΚΗ ΕΠΙΧΕΙΡΗΣΗ ΥΔΡΕΥΣΗΣ - ΑΠΟΧΕΤΕΥΣΗΣ ΑΣΚΛΗΠΕΙΟΥ Ν. ΑΡΓΟΛΙΔΑΣ	1
434	470/23-11-2004	54	ΔΗΜΟΤΙΚΗ ΕΠΙΧΕΙΡΗΣΗ ΥΔΡΕΥΣΗΣ - ΑΠΟΧΕΤΕΥΣΗΣ ΤΗΛΟΥ Ν. ΔΩΔΕΚΑΝΗΣΟΥ	10
435	479/26-11-2004	55	ΑΝΑΠΤΥΞΙΑΚΗ ΔΗΜΟΤΙΚΗ ΕΠΙΧΕΙΡΗΣΗ ΠΑΡΓΑΣ Ν. ΠΡΕΒΕΖΑΣ	1
436	488/3-12-2004	56	ΚΟΙΝΟΤΙΚΗ ΕΠΙΧΕΙΡΗΣΗ ΥΔΡΕΥΣΗΣ- ΑΠΟΧΕΤΕΥΣΗΣ ΟΙΑΣ Ν. ΚΥΚΛΑΔΩΝ	4

ΠΙΝΑΚΑΣ: ΙΕ' (συνεχίζεται)

Α/Α	ΦΕΚ ΠΡΟΚΗΡΥΞΗΣ	Α/Α ΑΝΑ ΦΟΡΕΑ	ΦΟΡΕΙΣ	ΘΕΣΕΙΣ
437	498/7-12-2004	57	ΔΗΜΟΤΙΚΗ ΕΠΙΧΕΙΡΗΣΗ ΑΝΑΠΤΥΞΗΣ ΔΗΜΟΥ ΝΕΑΣ ΤΙΡΥΝΘΑΣ Ν. ΑΡΓΟΛΙΔΑΣ	1
438	502/9-12-2004	58	ΑΘΛΗΤΙΚΟΣ ΟΡΓΑΝΙΣΜΟΣ ΔΗΜΟΥ ΣΕΡΡΩΝ Ν. ΣΕΡΡΩΝ	2
439	503/10-12-2004	59	ΕΠΙΧΕΙΡΗΣΗ ΥΔΡΕΥΣΗΣ - ΑΠΟΧΕΤΕΥΣΗΣ ΔΗΜΟΥ ΘΗΒΑΣ Ν. ΣΕΡΡΩΝ	2
440	508/14-12-2004	60	ΕΠΙΧΕΙΡΗΣΗ ΥΔΡΕΥΣΗΣ - ΑΠΟΧΕΤΕΥΣΗΣ ΔΗΜΟΥ ΑΡΧΑΙΑΣ ΟΛΥΜΠΙΑΣ Ν. ΗΛΕΙΑΣ	9
441	521/22-12-2004	61	ΕΠΙΧΕΙΡΗΣΗ ΥΔΡΕΥΣΗΣ - ΑΠΟΧΕΤΕΥΣΗΣ ΔΗΜΟΥ ΜΕΣΣΗΝΗΣ Ν. ΜΕΣΣΗΝΙΑΣ	1
442	530/29-12-2004	62	ΕΠΙΧΕΙΡΗΣΗ ΥΔΡΕΥΣΗΣ - ΑΠΟΧΕΤΕΥΣΗΣ ΔΗΜΟΥΝ ΜΟΙΡΩΝ Ν. ΗΡΑΚΛΕΙΟΥ	1
443	532/29-12-2004	63	ΔΗΜΟΤΙΚΗ ΕΠΙΧΕΙΡΗΣΗ ΑΝΑΠΤΥΞΗΣ ΟΙΝΟΦΥΤΩΝ Ν. ΒΟΙΩΤΙΑΣ	1
444	542/31-12-2004	64	ΕΠΙΧΕΙΡΗΣΗ ΥΔΡΕΥΣΗΣ - ΑΠΟΧΕΤΕΥΣΗΣ ΔΗΜΟΥ ΚΟΖΑΝΗΣ Ν. ΚΟΖΑΝΗΣ	7
<b>ΜΕΡΙΚΟ ΣΥΝΟΛΟ ΘΕΣΕΩΝ ΕΠΙΧΕΙΡΗΣΕΩΝ ΟΤΑ</b>				<b>163</b>
<b>Π Ρ Ο Κ Η Ρ Υ Ξ Ε Ι Σ Ν Ο Σ Ο Κ Ο Μ Ε Ι Ω Ν</b>				
445	454/11-11-2004	1	ΓΕΝΙΚΟ ΝΟΣΟΚΟΜΕΙΟ ΠΑΠΑΓΕΩΡΓΙΟΥ	15
446	538/30-12-2004	2	ΑΙΓΙΝΗΤΕΙΟ ΝΟΣΟΚΟΜΕΙΟ	2
<b>ΜΕΡΙΚΟ ΣΥΝΟΛΟ ΘΕΣΕΩΝ ΝΟΣΟΚΟΜΕΙΩΝ</b>				<b>17</b>
<b>Π Ρ Ο Κ Η Ρ Υ Ξ Ε Ι Σ Ν . Π . Δ . Δ . &amp; Ν . Π . Ι . Δ .</b>				
447	22/3-2-2004	1	ΛΙΜΕΝΙΚΟ ΤΑΜΕΙΟ ΝΑΞΟΥ	6
448	34/6-2-2004	2	ΙΑΤΡΙΚΟΣ ΣΥΛΛΟΓΟΣ ΑΘΗΝΩΝ	2
449	44/9-2-2004	3	ΓΙΑ ΤΟΝ ΑΘΛΗΤΙΣΜΟ ΚΑΙ ΤΑ ΣΠΟΡ (ΝΠΔΔ ΔΗΜΟΥ ΚΑΛΛΙΘΕΑΣ Ν. ΑΤΤΙΚΗΣ)	10
450	45/9-2-2004	4	ΟΡΓΑΝΙΣΜΟΣ ΛΙΜΕΝΟΣ ΛΑΥΡΙΟΥ	5
451	46/9-2-2004	5	ΕΘΝΙΚΟ ΚΕΝΤΡΟ ΕΡΕΥΝΑΣ ΠΡΟΛΗΨΗΣ & ΘΕΡΑΠΕΙΑΣ ΣΑΚΧΑΡΩΔΗ ΔΙΑΒΗΤΗ - Ε.ΚΕ.ΔΙ.	1
452	49/9-2-2004	6	ΑΘΗΝΑΪΚΟ ΠΡΑΚΤΟΡΕΙΟ ΕΙΔΗΣΕΩΝ	2
453	50/9-2-2004	7	ΟΡΓΑΝΙΣΜΟΣ ΠΑΙΔΙΚΩΝ ΣΤΑΘΜΩΝ ΔΗΜΟΥ ΒΟΧΑΣ Ν. ΚΟΡΙΝΘΟΥ	2
454	53/9-2-2004	8	ΕΝΙΑΙΟΣ ΣΥΝΔΕΣΜΟΣ ΔΙΑΧΕΙΡΙΣΗΣ ΑΠΟΡΡΙΜΜΑΤΩΝ ΚΡΗΤΗΣ (Ν. ΗΡΑΚΛΕΙΟΥ)	1
455	57/18-3-2004	9	ΕΛΛΗΝΙΚΟΣ ΟΡΓΑΝΙΣΜΟΣ ΤΥΠΟΠΟΙΗΣΗΣ	1
456	59/19-3-2004	10	ΕΠΑΓΓΕΛΜΑΤΙΚΟ ΕΠΙΜΕΛΗΤΗΡΙΟ ΘΕΣΣΑΛΟΝΙΚΗΣ	3
457	62/23-3-2004	11	ΤΑΜΕΙΟ ΕΠΙΚΟΥΡΙΚΗΣ ΑΣΦΑΛΙΣΗΣ ΧΗΜΙΚΩΝ	1
458	63/24-3-2004	12	ΟΡΓΑΝΙΣΜΟΣ ΛΙΜΕΝΟΣ ΕΛΕΥΣΙΝΑΣ Α.Ε.	8
459	69/31-3-2004	13	ΜΕΤΟΧΙΚΟ ΤΑΜΕΙΟ ΣΤΡΑΤΟΥ	2
460	78/8-4-2004	14	ΚΑΤΑΣΚΕΥΑΣΤΙΚΗ - ΑΝΑΠΤΥΞΙΑΚΗ ΕΠΙΧΕΙΡΗΣΗ ΔΗΜΟΥ ΓΕΡΑΚΑ Ν. ΑΤΤΙΚΗΣ	11
461	80/13-4-2004	15	ΤΑΜΕΙΟ ΕΠΙΚΟΥΡΙΚΗΣ ΑΣΦΑΛΙΣΗΣ ΔΗΜΟΣΙΩΝ ΥΠΑΛΛΗΛΩΝ	6
462	93/21-4-2004	16	ΤΑΜΕΙΟ ΕΠΙΚΟΥΡΙΚΗΣ ΑΣΦΑΛΙΣΗΣ & ΠΡΟΝΟΙΑΣ ΠΡΟΣΩΠΙΚΟΥ ΕΡΤ & ΤΟΥΡΙΣΜΟΥ	4
463	94/21-4-2004	17	ΕΠΙΜΕΛΗΤΗΡΙΟ ΛΑΡΙΣΑΣ	2
464	97/22-4-2004	18	ΕΠΙΜΕΛΗΤΗΡΙΟ ΡΕΘΥΜΝΟΥ	3
465	106/23-4-2004	19	ΕΥΡΩΠΑΪΚΟ ΠΟΛΙΤΙΣΤΙΚΟ ΚΕΝΤΡΟ ΔΕΛΦΩΝ	1
466	118/5-5-2004	20	ΚΕΠ ΠΕΡΙΦΕΡΕΙΑΣ ΔΥΤ. ΕΛΛΑΔΑΣ (Ν. ΑΧΑΪΑΣ)	6
467	155/21-5-2004	21	ΤΑΜΕΙΟ ΧΡΗΜΑΤΟΔΟΤΗΣΕΩΣ ΔΙΚΑΣΤΙΚΩΝ ΚΤΙΡΙΩΝ	5
468	156/24-5-2004	22	ΕΠΙΜΕΛΗΤΗΡΙΟ ΕΒΡΟΥ	1
469	197/8-6-2004	23	ΕΘΝΙΚΟ ΚΕΝΤΡΟ ΕΡΕΥΝΑΣ ΠΡΟΛΗΨΗΣ & ΘΕΡΑΠΕΙΑΣ ΣΑΚΧΑΡΩΔΗ ΔΙΑΒΗΤΗ - Ε.ΚΕ.ΔΙ.	1
470	236/24-6-2004	24	ΕΘΝΙΚΟ ΚΛΕΙΣΤΟ ΓΥΜΝΑΣΤΗΡΙΟ ΠΕΙΡΑΙΑ Ν.Π.Δ.Δ.	3
471	249/2-7-2004	25	ΗΛΕΚΤΡΟΜΗΧΑΝΙΚΗ ΚΥΜΗΣ Ε.Π.Ε.	27
472	269/9-7-2004	26	ΔΗΜΟΤΙΚΟ ΛΙΜΕΝΙΚΟ ΤΑΜΕΙΟ ΤΗΝΟΥ - ΑΝΔΡΟΥ	5
473	277/13-7-2004	27	ΕΜΠΟΡΙΚΟ ΚΑΙ ΒΙΟΜΗΧΑΝΙΚΟ ΕΠΙΜΕΛΗΤΗΡΙΟ ΑΘΗΝΩΝ	14
474	281/15-7-2004	28	ΟΡΓΑΝΙΣΜΟΣ ΛΙΜΕΝΟΣ ΒΟΛΟΥ	1
475	286/19-7-2004	29	ΕΠΙΜΕΛΗΤΗΡΙΟ ΕΒΡΟΥ	1
476	296/23-7-2004	30	ΠΑΝΕΛΛΗΝΙΟΣ ΦΑΡΜΑΚΕΥΤΙΚΟΣ ΣΥΛΛΟΓΟΣ	2
477	301/28-7-2004	31	ΕΠΑΓΓΕΛΜΑΤΙΚΟ ΚΑΙ ΒΙΟΤΕΧΝΙΚΟ ΕΠΙΜΕΛΗΤΗΡΙΟ ΡΟΔΟΠΗΣ	2
478	303/28-7-2004	32	ΕΠΙΜΕΛΗΤΗΡΙΟ ΚΟΖΑΝΗΣ	1
479	307/28-7-2004	33	ΓΕΝΙΚΗ ΓΡΑΜΜΑΤΕΙΑ ΛΙΜΕΝΩΝ ΚΑΙ ΛΙΜΕΝΙΚΗΣ ΠΟΛΙΤΙΚΗΣ ΤΟΥ ΥΠ. ΕΜΠΟΡΙΚΗΣ ΝΑΥΤΙΛΙΑΣ	9
480	309/28-7-2004	34	ΔΙΑΧΕΙΡΙΣΤΗΣ ΕΛΛΗΝΙΚΟΥ ΣΥΣΤΗΜΑΤΟΣ ΜΕΤΑΦΟΡΑΣ ΗΛΕΚΤΡΙΚΗΣ ΕΝΕΡΓΕΙΑΣ Α.Ε.	29
481	318/5-8-2004	35	ΟΡΓΑΝΙΣΜΟΣ ΛΙΜΕΝΟΣ ΡΑΦΗΝΑΣ Α.Ε.	1
482	376/27-9-2004	36	ΣΥΝΔΕΣΜΟΣ ΔΙΑΧΕΙΡΙΣΗΣ ΑΠΟΡΡΙΜΜΑΤΩΝ ΝΟΜΟΥ ΞΑΝΘΗΣ	6
483	378/27-9-2004	37	ΕΘΝΙΚΟ ΙΔΡΥΜΑ ΝΕΟΤΗΤΑΣ	25
484	403/12-10-2004	38	ΟΡΓΑΝΙΣΜΟΣ ΛΙΜΕΝΟΣ ΗΡΑΚΛΕΙΟΥ Α.Ε.	1
485	416/18-10-2004	39	ΡΥΘΜΙΣΤΙΚΗ ΑΡΧΗ ΕΝΕΡΓΕΙΑΣ	1
486	421/20-10-2004	40	ΟΡΓΑΝΙΣΜΟΣ ΠΡΟΣΧΟΛΙΚΗΣ ΑΓΩΓΗΣ ΚΑΙ ΕΚΠΑΙΔΕΥΣΗΣ ΗΡΑΚΛΕΙΟΥ	27
487	444/4-11-2004	41	ΕΠΙΜΕΛΗΤΗΡΙΟ ΑΙΤΩΛΟΑΚΑΡΝΑΝΙΑΣ	1
488	462/17-11-2004	42	ΑΡΔΕΥΤΙΚΟΣ ΟΡΓΑΝΙΣΜΟΣ ΣΤΥΜΦΑΛΙΑΣ ΑΣΩΠΟΥ Ν. ΚΟΡΙΝΘΟΥ	7
489	464/18-11-2004	43	ΔΙΕΘΝΕΣ ΚΕΝΤΡΟ ΛΟΓΟΤΕΧΝΩΝ ΚΑΙ ΜΕΤΑΦΡΑΣΤΩΝ ΡΟΔΙΩΝ Ν. ΔΩΔΕΚΑΝΗΣΟΥ	3
490	490/6-12-2004	44	ΚΩΣ ΕΠΕΝΔΥΤΙΚΗ Α.Ε.	16
491	518/21-12-2004	45	ΤΑΜΕΙΟ ΕΠΙΚΟΥΡΙΚΗΣ ΑΣΦΑΛΙΣΕΩΣ ΦΑΡΜΑΚΕΥΤΙΚΩΝ ΥΠΑΛΛΗΛΩΝ ΦΑΡΜΑΚΕΥΤΙΚΩΝ ΕΡΓΑΣΙΩΝ	6
492	527/28-12-2004	46	ΕΛΛΗΝΙΚΗ ΑΕΡΟΠΟΡΙΚΗ ΒΙΟΜΗΧΑΝΙΑ (ΕΑΒ) Α.Ε.	264
493	531/29-12-2004	47	ΕΠΙΜΕΛΗΤΗΡΙΟ ΑΡΚΑΔΙΑΣ	2
494	534/29-12-2004	48	ΛΙΜΕΝΙΚΟ ΤΑΜΕΙΟ ΝΟΜΟΥ ΣΑΜΟΥ	3
<b>ΜΕΡΙΚΟ ΣΥΝΟΛΟ ΘΕΣΕΩΝ Ν.Π.Δ.Δ. &amp; Ν.Π.Ι.Δ.</b>				<b>541</b>

ΠΙΝΑΚΑΣ: ΙΕ' (συνεχίζεται)

Α/Α	ΦΕΚ ΠΡΟΚΗΡΥΞΗΣ	Α/Α ΑΝΑ ΦΟΡΕΑ	ΦΟΡΕΙΣ	ΘΕΣΕΙΣ
<b>ΠΡΟΚΗΡΥΞΕΙΣ ΔΕΚΟ</b>				
495	6/23-1-2004	1	ΕΚΟ - ΕΛΔΑ ΑΒΕΕ	26
496	68/29-3-2004	2	ΓΕΝΙΚΟΣ ΟΡΓΑΝΙΣΜΟΣ ΕΓΓΕΙΩΝ ΒΕΛΤΙΩΣΕΩΝ ΠΗΝΕΙΟΥ - ΑΛΦΕΙΟΥ	2
497	73/5-4-2004	3	ΓΕΝΙΚΟΣ ΟΡΓΑΝΙΣΜΟΣ ΕΓΓΕΙΩΝ ΒΕΛΤΙΩΣΕΩΝ ΠΕΔΙΑΔΩΝ ΘΕΣ/ΝΙΚΗΣ-ΛΑΓΚΑΔΑ	2
498	111/28-4-2004	4	Δ.Ε.Η. Α.Ε.	26
499	174/28-5-2004	5	ΔΕΠΑ Α.Ε.	55
500	192/7-6-2004	6	ΤΑΧΥΜΕΤΑΦΟΡΕΣ ΕΛΤΑ Α.Ε.	11
501	231/23-6-2004	7	Ε.Θ.Ε.Λ. Α.Ε.	1.178
502	321/11-8-2004	8	ΓΕΝΙΚΟΣ ΟΡΓΑΝΙΣΜΟΣ ΕΓΓΕΙΩΝ ΒΕΛΤΙΩΣΕΩΝ ΠΕΔΙΑΔΩΝ ΘΕΣ/ΝΙΚΗΣ- ΛΑΓΚΑΔΑ	2
503	373/24-9-2004	9	ΓΕΝΙΚΟΣ ΟΡΓΑΝΙΣΜΟΣ ΕΓΓΕΙΩΝ ΒΕΛΤΙΩΣΕΩΝ ΠΕΔΙΑΔΩΝ ΘΕΣ/ΝΙΚΗΣ - ΛΑΓΚΑΔΑ	2
504	417/18-10-2004	10	ΓΕΝΙΚΟΣ ΟΡΓΑΝΙΣΜΟΣ ΕΓΓΕΙΩΝ ΒΕΛΤΙΩΣΕΩΝ ΣΤΡΑΓΓΙΣΤΙΚΩΝ ΕΡΓΩΝ ΘΕΣΣΑΛΙΑΣ	2
<b>ΜΕΡΙΚΟ ΣΥΝΟΛΟ ΘΕΣΕΩΝ ΔΕΚΟ</b>				<b>1.306</b>
<b>ΣΥΝΟΛΟ ΘΕΣΕΩΝ ΤΑΚΤΙΚΟΥ ΠΡΟΣΩΠΙΚΟΥ</b>				<b>3.936</b>
<b>Ε Ι Δ Ι Κ Ο Ε Π Ι Σ Τ Η Μ Ο Ν Ι Κ Ο Π Ρ Ο Σ Ω Π Ι Κ Ο</b>				
505	288/20-7-2004	1	ΕΘΝΙΚΗ ΕΠΙΤΡΟΠΗ ΤΗΛΕΠΙΚΟΙΝΩΝΙΩΝ & ΤΑΧΥΔΡΟΜΕΙΩΝ (ΑΝΕΞΑΡΤΗΤΗ ΔΙΟΙΚΗΤΙΚΗ ΑΡΧΗ)	10
506	437/3-11-2004	2	ΕΠΙΤΡΟΠΗ ΑΝΤΑΓΩΝΙΣΜΟΥ (ΑΝΕΞΑΡΤΗΤΗ ΔΙΟΙΚΗΤΙΚΗ ΑΡΧΗ)	13
<b>ΣΥΝΟΛΟ ΘΕΣΕΩΝ ΕΙΔΙΚΟΥ ΕΠΙΣΤΗΜΟΝΙΚΟΥ ΠΡΟΣΩΠΙΚΟΥ</b>				<b>23</b>

ΠΙΝΑΚΑΣ: ΙΕ'





---

## A. ΤΑΚΤΙΚΟ ΠΡΟΣΩΠΙΚΟ



**ΠΡΟΣΛΗΨΕΙΣ ΤΑΚΤΙΚΟΥ ΠΡΟΣΩΠΙΚΟΥ ΑΝΑ ΥΠΟΥΡΓΕΙΟ  
ΜΕ ΔΙΑΓΩΝΙΣΜΟΥΣ ΠΟΥ ΕΛΕΓΧΟΝΤΑΙ ΑΠΟ ΤΟ ΑΣΕΠ  
ΚΑΙ ΤΩΝ ΟΠΟΙΩΝ ΟΙ ΔΙΑΔΙΚΑΣΙΕΣ ΟΛΟΚΛΗΡΩΘΗΚΑΝ ΚΑΤΑ ΤΟ ΕΤΟΣ 2004**

<b>ΥΠΟΥΡΓΕΙΑ &amp; ΦΟΡΕΙΣ</b>	<b>ΠΡΟΣΛΗΦΘΕΝΤΕΣ ΜΕ ΔΙΑΓΩΝΙΣΜΟΥΣ ΠΑΡΕΛΘΟΝΤΩΝ ΕΤΩΝ</b>	<b>ΠΡΟΣΛΗΦΘΕΝΤΕΣ ΜΕ ΔΙΑΓΩΝΙΣΜΟΥΣ 2004</b>	<b>ΣΥΝΟΛΑ</b>
ΑΓΡΟΤΙΚΗΣ ΑΝΑΠΤΥΞΗΣ & ΤΡΟΦΙΜΩΝ	79	2	81
ΑΙΓΑΙΟΥ & ΝΗΣΙΩΤΙΚΗΣ ΠΟΛΙΤΙΚΗΣ	0	0	0
ΑΝΑΠΤΥΞΗΣ	886	0	886
ΑΠΑΣΧΟΛΗΣΗΣ & ΚΟΙΝΩΝΙΚΗΣ ΠΡΟΣΤΑΣΙΑΣ	235	0	235
ΔΗΜΟΣΙΑΣ ΤΑΞΗΣ	0	0	0
ΔΙΚΑΙΟΣΥΝΗΣ	0	4	4
ΕΘΝΙΚΗΣ ΑΜΥΝΑΣ	46	0	46
ΕΘΝΙΚΗΣ ΠΑΙΔΕΙΑΣ & ΘΡΗΣΚΕΥΜΑΤΩΝ	44	0	44
ΕΜΠΟΡΙΚΗΣ ΝΑΥΤΙΛΙΑΣ	105	5	110
ΕΞΩΤΕΡΙΚΩΝ	0	0	0
ΕΠΙΚΡΑΤΕΙΑΣ (και οι Γ. Γ. Επικοινωνίας & Ενημέρωσης)	88	2	90
ΕΣΩΤΕΡΙΚΩΝ, ΔΗΜΟΣΙΑΣ ΔΙΟΙΚΗΣΗΣ & ΑΠΟΚΕΝΤΡΩΣΗΣ	1.344	11	1.355
ΜΑΚΕΔΟΝΙΑΣ-ΘΡΑΚΗΣ	8	0	8
ΜΕΤΑΦΟΡΩΝ & ΕΠΙΚΟΙΝΩΝΙΩΝ	441	0	441
ΟΙΚΟΝΟΜΙΑΣ & ΟΙΚΟΝΟΜΙΚΩΝ	10	0	10
ΠΕΡΙΒΑΛΛΟΝΤΟΣ, ΧΩΡΟΤΑΞΙΑΣ & ΔΗΜΟΣΙΩΝ ΕΡΓΩΝ	0	0	0
ΠΟΛΙΤΙΣΜΟΥ	112	1	113
ΤΟΥΡΙΣΤΙΚΗΣ ΑΝΑΠΤΥΞΗΣ	0	0	0
ΥΓΕΙΑΣ & ΚΟΙΝΩΝΙΚΗΣ ΑΛΛΗΛΕΓΓΥΗΣ	69	3	72
<b>ΓΕΝΙΚΑ ΣΥΝΟΛΑ</b>	<b>3.467</b>	<b>28</b>	<b>3.495</b>

**ΠΙΝΑΚΑΣ: ΙΣΤ'**

**ΕΛΕΓΧΟΙ ΠΡΟΚΗΡΥΞΕΩΝ & ΠΙΝΑΚΩΝ ΕΠΙΛΟΓΗΣ ΚΑΙ ΕΞΕΤΑΣΗ ΕΝΣΤΑΣΕΩΝ  
ΠΟΥ ΠΡΑΓΜΑΤΟΠΟΙΗΘΗΚΑΝ ΚΑΤΑ ΤΟ ΕΤΟΣ 2004 ΓΙΑ ΔΙΑΓΩΝΙΣΜΟΥΣ ΦΟΡΕΩΝ  
(ΤΑΚΤΙΚΟ ΠΡΟΣΩΠΙΚΟ)**

**ΔΙΑΓΩΝΙΣΜΟΙ ΠΑΡΕΛΘΟΝΤΩΝ ΕΤΩΝ ΤΩΝ ΟΠΟΙΩΝ ΟΙ ΔΙΑΔΙΚΑΣΙΕΣ ΟΛΟΚΛΗΡΩΘΗΚΑΝ ΕΝΤΟΣ ΤΟΥ 2004**

ΠΙΝΑΚΕΣ ΕΠΙΛΟΓΗΣ (*)							ΕΝΣΤΑΣΕΙΣ (*) ΚΑΤΑ ΠΙΝΑΚΩΝ ΕΠΙΛΟΓΗΣ		
Σύνολο	Ορθοί	Ποσοστό διόρθωσης	Επί συνόλου διαγωνισμών	Θέσεις	Υποψήφιοι	Αναλογία υποψηφίων ανά θέση	Σύνολο	Δεκτές	Ποσοστό δεκτών
1.330	785	59,0%	415	4.371	180.258	41	2.293	292	12,7%

1

**ΔΙΑΓΩΝΙΣΜΟΙ ΕΤΟΥΣ 2004**

ΠΡΟΚΗΡΥΞΕΙΣ	ΕΝΣΤΑΣΕΙΣ ΚΑΤΑ ΠΡΟΚΗΡΥΞΕΩΝ			ΠΙΝΑΚΕΣ ΕΠΙΛΟΓΗΣ (*)							ΕΝΣΤΑΣΕΙΣ (*) ΚΑΤΑ ΠΙΝΑΚΩΝ ΕΠΙΛΟΓΗΣ		
	Σύνολο	Δεκτές	Ποσοστό δεκτών	Σύνολο	Ορθοί	Ποσοστό διόρθωσης	Επί συνόλου διαγωνισμών	Θέσεις	Υποψήφιοι	Αναλογία υποψηφίων ανά θέση	Σύνολο	Δεκτές	Ποσοστό δεκτών
504	0	0	-	72	40	55,6%	27	47	1.040	22	34	4	11,8%

2

**ΣΥΝΟΛΙΚΟΙ ΕΛΕΓΧΟΙ ΠΟΥ ΠΡΑΓΜΑΤΟΠΟΙΗΘΗΚΑΝ ΚΑΤΑ ΤΟ 2004 (ΤΑΚΤΙΚΟ ΠΡΟΣΩΠΙΚΟ)**

ΠΡΟΚΗΡΥΞΕΙΣ	ΠΙΝΑΚΕΣ ΕΠΙΛΟΓΗΣ (*) (επί συνόλου 442 διαγωνισμών)	ΕΝΣΤΑΣΕΙΣ		
		ΣΥΝΟΛΟ	ΔΕΚΤΕΣ	ΠΟΣΟΣΤΟ ΔΕΚΤΩΝ
504	1.402	2.327	296	12,7%

3

(\*) Ο έλεγχος πινάκων επιλογής αφορά και διαγωνισμούς σε διαδικασία προσωρινών αποτελεσμάτων, ενώ η εξέταση ενστάσεων κατά πινάκων επιλογής αφορά μόνο διαγωνισμούς που ολοκληρώθηκαν.

**ΣΤΑΤΙΣΤΙΚΑ ΣΤΟΙΧΕΙΑ ΔΙΑΓΩΝΙΣΜΩΝ ΦΟΡΕΩΝ ΜΕ ΣΕΙΡΑ ΠΡΟΤΕΡΑΙΟΤΗΤΑΣ  
ΤΩΝ ΟΠΟΙΩΝ ΟΙ ΔΙΑΔΙΚΑΣΙΕΣ ΟΛΟΚΛΗΡΩΘΗΚΑΝ ΚΑΤΑ ΤΟ ΕΤΟΣ 2004**

ΦΟΡΕΙΣ	ΑΡΙΘΜΟΣ ΔΙΑΓΩΝΙΣΜΩΝ	ΘΕΣΕΙΣ		ΥΠΟΨΗΦΙΟΙ		ΚΑΛΥΨΗ ΘΕΣΕΩΝ		ΚΕΝΕΣ ΘΕΣΕΙΣ		ΕΝΣΤΑΣΕΙΣ			ΑΝΤΙΡΡΗΣΕΙΣ			ΑΙΤΗΣΕΙΣ ΘΕΡΑΠΕΙΑΣ			ΑΝΑΠΛΗΡΩΣΕΙΣ
		ΑΝΑ ΚΑΤΗΓΟΡΙΑ	ΣΥΝΟΛΟ	ΑΝΑ ΚΑΤΗΓΟΡΙΑ	ΣΥΝΟΛΟ	ΑΝΑ ΚΑΤΗΓΟΡΙΑ	ΣΥΝΟΛΟ	ΑΝΑ ΚΑΤΗΓΟΡΙΑ	ΣΥΝΟΛΟ	ΔΕΚΤΕΣ	ΜΗ ΔΕΚΤΕΣ	ΣΥΝΟΛΟ	ΔΕΚΤΕΣ	ΜΗ ΔΕΚΤΕΣ	ΣΥΝΟΛΟ	ΔΕΚΤΕΣ	ΜΗ ΔΕΚΤΕΣ	ΣΥΝΟΛΟ	
<b>ΔΙΑΓΩΝΙΣΜΟΙ ΠΑΡΕΛΘΟΝΤΩΝ ΕΤΩΝ</b>																			
ΟΤΑ	260	ΠΕ 127 ΤΕ 114 ΔΕ 371 ΥΕ 1.065	1.677	ΠΕ 3.158 ΤΕ 4.961 ΔΕ 8.770 ΥΕ 16.553	33.442	ΠΕ 119 ΤΕ 106 ΔΕ 311 ΥΕ 655	1.191	ΠΕ 8 ΤΕ 8 ΔΕ 58 ΥΕ 408	482	72	524	596	6	62	68	0	36	36	249
ΕΠΙΧΕΙΡΗΣΕΙΣ ΟΤΑ	47	ΠΕ 17 ΤΕ 24 ΔΕ 69 ΥΕ 50	160	ΠΕ 388 ΤΕ 676 ΔΕ 2.777 ΥΕ 2.165	6.006	ΠΕ 16 ΤΕ 23 ΔΕ 51 ΥΕ 48	138	ΠΕ 1 ΤΕ 1 ΔΕ 16 ΥΕ 1	19	27	126	153	1	11	12	0	4	4	26
Ν.Π.Δ.Δ. & Ν.Π.Ι.Δ.	78	ΠΕ 332 ΤΕ 344 ΔΕ 244 ΥΕ 57	977	ΠΕ 13.031 ΤΕ 9.381 ΔΕ 28.074 ΥΕ 3.665	54.151	ΠΕ 292 ΤΕ 188 ΔΕ 215 ΥΕ 55	750	ΠΕ 40 ΤΕ 156 ΔΕ 29 ΥΕ 2	227	132	554	686	1	27	28	5	26	31	314
ΝΟΣΟΚΟΜΕΙΑ	2	ΠΕ 1 ΤΕ 11 ΔΕ 9 ΥΕ 3	24	ΠΕ 10 ΤΕ 560 ΔΕ 1.365 ΥΕ 360	2.295	ΠΕ 1 ΤΕ 10 ΔΕ 9 ΥΕ 3	23	ΠΕ 0 ΤΕ 1 ΔΕ 0 ΥΕ 0	1	0	11	11							11
ΔΕΚΟ	28	ΠΕ 484 ΤΕ 76 ΔΕ 924 ΥΕ 49	1.533	ΠΕ 31.410 ΤΕ 3.315 ΔΕ 48.505 ΥΕ 1.134	84.364	ΠΕ 438 ΤΕ 55 ΔΕ 863 ΥΕ 9	1.365	ΠΕ 46 ΤΕ 21 ΔΕ 61 ΥΕ 40	168	61	786	847	0	22	22	1	48	49	256
<b>ΣΥΝΟΛΑ ΔΙΑΓΩΝΙΣΜΩΝ ΠΑΡΕΛΘ. ΕΤΩΝ</b>	<b>415</b>	<b>ΠΕ 961 ΤΕ 569 ΔΕ 1.617 ΥΕ 1.224</b>	<b>4.371</b>	<b>ΠΕ 47.997 ΤΕ 18.893 ΔΕ 89.491 ΥΕ 23.877</b>	<b>180.258</b>	<b>ΠΕ 866 ΤΕ 382 ΔΕ 1.449 ΥΕ 770</b>	<b>3.467</b>	<b>ΠΕ 95 ΤΕ 187 ΔΕ 164 ΥΕ 451</b>	<b>897</b>	<b>292</b>	<b>2.001</b>	<b>2.293</b>	<b>8</b>	<b>122</b>	<b>130</b>	<b>6</b>	<b>114</b>	<b>120</b>	<b>856</b>

ΠΙΝΑΚΑΣ: ΙΗ' (συνεχίζεται)

ΦΟΡΕΙΣ	ΑΡΙΘΜΟΣ ΔΙΑΓΩΝΙΣΜΩΝ	ΘΕΣΕΙΣ		ΥΠΟΨΗΦΙΟΙ		ΚΑΛΥΨΗ ΘΕΣΕΩΝ		ΚΕΝΕΣ ΘΕΣΕΙΣ		ΕΝΣΤΑΣΕΙΣ			ΑΝΤΙΡΡΗΣΕΙΣ			ΑΙΤΗΣΕΙΣ ΘΕΡΑΠΕΙΑΣ			ΣΥΝΟΛΟ ΑΝΑΠΛΗΡΩΣΕΙΣ
		ΑΝΑ ΚΑΤΗΓΟΡΙΑ	ΣΥΝΟΛΟ	ΑΝΑ ΚΑΤΗΓΟΡΙΑ	ΣΥΝΟΛΟ	ΑΝΑ ΚΑΤΗΓΟΡΙΑ	ΣΥΝΟΛΟ	ΑΝΑ ΚΑΤΗΓΟΡΙΑ	ΣΥΝΟΛΟ	ΔΕΚΤΕΣ	ΜΗ ΔΕΚΤΕΣ	ΣΥΝΟΛΟ	ΔΕΚΤΕΣ	ΜΗ ΔΕΚΤΕΣ	ΣΥΝΟΛΟ	ΔΕΚΤΕΣ	ΜΗ ΔΕΚΤΕΣ	ΣΥΝΟΛΟ	
<b>ΔΙΑΓΩΝΙΣΜΟΙ ΕΤΟΥΣ 2004</b>																			
ΟΤΑ	11	ΠΕ 4 ΤΕ 2 ΔΕ 2 ΥΕ 4	12	ΠΕ 66 ΤΕ 61 ΔΕ 52 ΥΕ 73	252	ΠΕ 4 ΤΕ 2 ΔΕ 1 ΥΕ 4	11	ΠΕ 0 ΤΕ 0 ΔΕ 1 ΥΕ 0	1	0	6	6				0	2	2	0
Ν.Π.Δ.Δ & Ν.Π.Ι.Δ.	8	ΠΕ 7 ΤΕ 7 ΔΕ 5 ΥΕ 0	19	ΠΕ 175 ΤΕ 182 ΔΕ 160 ΥΕ 0	517	ΠΕ 7 ΤΕ 5 ΔΕ 3 ΥΕ 0	15	ΠΕ 0 ΤΕ 2 ΔΕ 2 ΥΕ 0	4	2	22	24							1
ΔΕΚΟ	1	ΠΕ 1 ΤΕ 0 ΔΕ 1 ΥΕ 0	2	ΠΕ 26 ΤΕ 0 ΔΕ 29 ΥΕ 0	55	ΠΕ 1 ΤΕ 0 ΔΕ 1 ΥΕ 0	2	ΠΕ 0 ΤΕ 0 ΔΕ 0 ΥΕ 0	0	2	2	4							0
<b>ΣΥΝΟΛΑ ΔΙΑΓΩΝΙΣΜΩΝ ΕΤΟΥΣ 2004</b>	<b>20</b>	ΠΕ 12 ΤΕ 9 ΔΕ 8 ΥΕ 4	<b>33</b>	ΠΕ 267 ΤΕ 243 ΔΕ 241 ΥΕ 73	<b>824</b>	ΠΕ 12 ΤΕ 7 ΔΕ 5 ΥΕ 4	<b>28</b>	ΠΕ 0 ΤΕ 2 ΔΕ 3 ΥΕ 0	<b>5</b>	<b>4</b>	<b>30</b>	<b>34</b>	<b>0</b>	<b>0</b>	<b>0</b>	<b>0</b>	<b>2</b>	<b>2</b>	<b>1</b>
<b>ΓΕΝΙΚΑ ΣΥΝΟΛΑ</b>	<b>435</b>	ΠΕ 973 ΤΕ 578 ΔΕ 1.625 ΥΕ 1.228	<b>4.404</b>	ΠΕ 48.264 ΤΕ 19.136 ΔΕ 89.732 ΥΕ 23.950	<b>181.082</b>	ΠΕ 878 ΤΕ 389 ΔΕ 1.454 ΥΕ 774	<b>3.495</b>	ΠΕ 95 ΤΕ 189 ΔΕ 167 ΥΕ 451	<b>902</b>	<b>296</b>	<b>2.031</b>	<b>2.327</b>	<b>8</b>	<b>122</b>	<b>130</b>	<b>6</b>	<b>116</b>	<b>122</b>	<b>857</b>

ΠΙΝΑΚΑΣ: ΙΗ'

**ΣΤΑΤΙΣΤΙΚΑ ΣΤΟΙΧΕΙΑ ΔΙΑΓΩΝΙΣΜΩΝ ΦΟΡΕΩΝ ΜΕ ΣΕΙΡΑ ΠΡΟΤΕΡΑΙΟΤΗΤΑΣ ΤΩΝ ΟΠΟΙΩΝ ΤΑ ΠΡΟΣΩΡΙΝΑ ΑΠΟΤΕΛΕΣΜΑΤΑ ΕΚΔΟΘΗΚΑΝ ΚΑΤΑ ΤΟ 2004**

ΦΟΡΕΙΣ	ΑΡΙΘΜΟΣ ΔΙΑΓΩΝΙΣΜΩΝ	ΘΕΣΕΙΣ		ΥΠΟΨΗΦΙΟΙ		ΕΝΣΤΑΣΕΙΣ			
		ΑΝΑ ΚΑΤΗΓΟΡΙΑ	ΣΥΝΟΛΟ	ΑΝΑ ΚΑΤΗΓΟΡΙΑ	ΣΥΝΟΛΟ	ΔΕΚΤΕΣ	ΜΗ ΔΕΚΤΕΣ	ΣΥΝΟΛΟ	
ΟΤΑ	4	ΠΕ	1	9	ΠΕ	5			1
		ΤΕ	1		ΤΕ	16			
		ΔΕ	7		ΔΕ	62			
		ΥΕ	0		ΥΕ	0			
Ν.Π.Δ.Δ. & Ν.Π.Ι.Δ.	3	ΠΕ	2	5	ΠΕ	42			1
		ΤΕ	3		ΤΕ	91			
		ΔΕ	0		ΔΕ	0			
		ΥΕ	0		ΥΕ	0			
<b>ΣΥΝΟΛΑ</b>	<b>7</b>	ΠΕ	<b>3</b>	<b>14</b>	ΠΕ	<b>47</b>			<b>2</b>
		ΤΕ	<b>4</b>		ΤΕ	<b>107</b>			
		ΔΕ	<b>7</b>		ΔΕ	<b>62</b>			
		ΥΕ	<b>0</b>		ΥΕ	<b>0</b>			

ΠΙΝΑΚΑΣ: ΙΘ'

**ΣΤΑΤΙΣΤΙΚΑ ΣΤΟΙΧΕΙΑ ΔΙΑΓΩΝΙΣΜΩΝ ΦΟΡΕΩΝ ΜΕ ΣΕΙΡΑ ΠΡΟΤΕΡΑΙΟΤΗΤΑΣ ΕΤΟΥΣ 2004 ΣΕ ΔΙΑΔΙΚΑΣΙΑ ΕΞΕΛΙΞΗΣ (& ΣΥΓΚΕΝΤΡΩΤΙΚΑ 2004)**

ΦΟΡΕΙΣ	ΑΡΙΘΜΟΣ ΔΙΑΓΩΝΙΣΜΩΝ	ΘΕΣΕΙΣ	
		ΑΝΑ ΚΑΤΗΓΟΡΙΑ	ΣΥΝΟΛΟ
ΟΤΑ	365	ΠΕ 229 ΤΕ 206 ΔΕ 657 ΥΕ 796	1.888
ΕΠΙΧΕΙΡΗΣΕΙΣ ΟΤΑ	64	ΠΕ 20 ΤΕ 19 ΔΕ 72 ΥΕ 52	163
Ν.Π.Δ.Δ. & Ν.Π.Ι.Δ.	37	ΠΕ 121 ΤΕ 88 ΔΕ 250 ΥΕ 58	517
ΝΟΣΟΚΟΜΕΙΑ	2	ΠΕ 4 ΤΕ 5 ΔΕ 7 ΥΕ 1	17
ΔΕΚΟ	9	ΠΕ 74 ΤΕ 20 ΔΕ 1.210 ΥΕ 0	1.304
<b>ΣΥΝΟΛΑ</b>	<b>477</b>	ΠΕ <b>448</b>	<b>3.889</b>
		ΤΕ <b>338</b>	
		ΔΕ <b>2.196</b>	
		ΥΕ <b>907</b>	
<b>ΓΕΝΙΚΑ ΣΥΝΟΛΑ ΔΙΑΓΩΝΙΣΜΩΝ 2004</b>	<b>504</b>	ΠΕ <b>463</b>	<b>3.936</b>
		ΤΕ <b>351</b>	
		ΔΕ <b>2.211</b>	
		ΥΕ <b>911</b>	

ΠΙΝΑΚΑΣ: Κ'





---

## **B. ΕΠΟΧΙΚΟ ΠΡΟΣΩΠΙΚΟ**



**ΠΡΟΣΛΗΨΕΙΣ ΕΠΟΧΙΚΟΥ ΠΡΟΣΩΠΙΚΟΥ ΑΝΑ ΥΠΟΥΡΓΕΙΟ  
ΜΕ ΔΙΑΓΩΝΙΣΜΟΥΣ ΠΟΥ ΕΛΕΓΧΟΝΤΑΙ ΑΠΟ ΤΟ ΑΣΕΠ  
ΚΑΙ ΤΩΝ ΟΠΟΙΩΝ ΟΙ ΔΙΑΔΙΚΑΣΙΕΣ ΟΛΟΚΛΗΡΩΘΗΚΑΝ ΚΑΤΑ ΤΟ ΕΤΟΣ 2004**

<b>ΥΠΟΥΡΓΕΙΑ &amp; ΦΟΡΕΙΣ</b>	<b>ΠΡΟΣΛΗΦΘΕΝΤΕΣ ΜΕ ΔΙΑΓΩΝΙΣΜΟΥΣ ΠΑΡΕΛΘΟΝΤΩΝ ΕΤΩΝ</b>	<b>ΠΡΟΣΛΗΦΘΕΝΤΕΣ ΜΕ ΔΙΑΓΩΝΙΣΜΟΥΣ 2004</b>	<b>ΣΥΝΟΛΑ</b>
ΑΓΡΟΤΙΚΗΣ ΑΝΑΠΤΥΞΗΣ & ΤΡΟΦΙΜΩΝ	712	5.886	6.598
ΑΙΓΑΙΟΥ & ΝΗΣΙΩΤΙΚΗΣ ΠΟΛΙΤΙΚΗΣ	0	0	0
ΑΝΑΠΤΥΞΗΣ	377	1.833	2.210
ΑΠΑΣΧΟΛΗΣΗΣ & ΚΟΙΝΩΝΙΚΗΣ ΠΡΟΣΤΑΣΙΑΣ	58	25	83
ΔΗΜΟΣΙΑΣ ΤΑΞΗΣ	0	250	250
ΔΙΚΑΙΟΣΥΝΗΣ	0	15	15
ΕΘΝΙΚΗΣ ΑΜΥΝΑΣ	60	420	480
ΕΘΝΙΚΗΣ ΠΑΙΔΕΙΑΣ & ΘΡΗΣΚΕΥΜΑΤΩΝ	48	231	279
ΕΜΠΟΡΙΚΗΣ ΝΑΥΤΙΛΙΑΣ	12	99	111
ΕΞΩΤΕΡΙΚΩΝ	0	0	0
ΕΠΙΚΡΑΤΕΙΑΣ (και οι Γ. Γ. Επικοινωνίας & Ενημέρωσης)	0	0	0
ΕΣΩΤΕΡΙΚΩΝ, ΔΗΜΟΣΙΑΣ ΔΙΟΙΚΗΣΗΣ & ΑΠΟΚΕΝΤΡΩΣΗΣ	2.330	10.600	12.930
ΜΑΚΕΔΟΝΙΑΣ-ΘΡΑΚΗΣ	0	8	8
ΜΕΤΑΦΟΡΩΝ & ΕΠΙΚΟΙΝΩΝΙΩΝ	153	2.393	2.546
ΟΙΚΟΝΟΜΙΑΣ & ΟΙΚΟΝΟΜΙΚΩΝ	30	15	45
ΠΕΡΙΒΑΛΛΟΝΤΟΣ, ΧΩΡΟΤΑΞΙΑΣ & ΔΗΜΟΣΙΩΝ ΕΡΓΩΝ	0	2	2
ΠΟΛΙΤΙΣΜΟΥ	66	1.073	1.139
ΤΟΥΡΙΣΤΙΚΗΣ ΑΝΑΠΤΥΞΗΣ	0	631	631
ΥΓΕΙΑΣ & ΚΟΙΝΩΝΙΚΗΣ ΑΛΛΗΛΕΓΓΥΗΣ	43	1.441	1.484
ΠΕΡΙΦΕΡΕΙΕΣ	265	353	618
<b>ΓΕΝΙΚΑ ΣΥΝΟΛΑ</b>	<b>4.154</b>	<b>25.275</b>	<b>29.429</b>

**ΠΙΝΑΚΑΣ: ΚΑ'**

**ΕΛΕΓΧΟΙ ΑΝΑΚΟΙΝΩΣΕΩΝ & ΠΙΝΑΚΩΝ ΕΠΙΛΟΓΗΣ ΚΑΙ ΕΞΕΤΑΣΗ ΕΝΣΤΑΣΕΩΝ  
ΠΟΥ ΠΡΑΓΜΑΤΟΠΟΙΗΘΗΚΑΝ ΚΑΤΑ ΤΟ ΕΤΟΣ 2004 ΓΙΑ ΔΙΑΓΩΝΙΣΜΟΥΣ ΦΟΡΕΩΝ  
(ΕΠΟΧΙΚΟ ΠΡΟΣΩΠΙΚΟ)**

**ΔΙΑΓΩΝΙΣΜΟΙ ΠΑΡΕΛΘΟΝΤΩΝ ΕΤΩΝ ΤΩΝ ΟΠΟΙΩΝ ΟΙ ΔΙΑΔΙΚΑΣΙΕΣ ΟΛΟΚΛΗΡΩΘΗΚΑΝ ΕΝΤΟΣ ΤΟΥ 2004**

ΠΙΝΑΚΕΣ ΕΠΙΛΟΓΗΣ				ΕΝΣΤΑΣΕΙΣ ΚΑΤΑ ΠΙΝΑΚΩΝ ΕΠΙΛΟΓΗΣ		
Σύνολο	Ορθοί	Ποσοστό ορθών	Ποσοστό διόρθωσης	Σύνολο	Δεκτές	Ποσοστό δεκτών
1.411	1.320	93,6%	7,3%	305	71	23,3%

1

**ΔΙΑΓΩΝΙΣΜΟΙ ΕΤΟΥΣ 2004**

ΑΝΑΚΟΙΝΩΣΕΙΣ				ΕΝΣΤΑΣΕΙΣ ΚΑΤΑ ΑΝΑΚΟΙΝΩΣΕΩΝ			ΠΙΝΑΚΕΣ ΕΠΙΛΟΓΗΣ				ΕΝΣΤΑΣΕΙΣ ΚΑΤΑ ΠΙΝΑΚΩΝ ΕΠΙΛΟΓΗΣ		
Σύνολο	Λανθασμένες	Διόρθωση λανθασμένων	Σύνολο ορθών	Σύνολο	Δεκτές	Ποσοστό δεκτών	Σύνολο	Ορθοί	Ποσοστό ορθών	Ποσοστό διόρθωσης	Σύνολο	Δεκτές	Ποσοστό δεκτών
3.306	2.602	2.602	3.306	2	0	0%	6.307	5.775	91,56%	8,61%	1.086	167	15,4%

2

**ΣΥΝΟΛΙΚΟΙ ΕΛΕΓΧΟΙ ΠΟΥ ΠΡΑΓΜΑΤΟΠΟΙΗΘΗΚΑΝ ΚΑΤΑ ΤΟ 2004 (ΕΠΟΧΙΚΟ ΠΡΟΣΩΠΙΚΟ)**

ΑΝΑΚΟΙΝΩΣΕΙΣ	ΠΙΝΑΚΕΣ ΕΠΙΛΟΓΗΣ	ΕΝΣΤΑΣΕΙΣ		
		ΣΥΝΟΛΟ	ΔΕΚΤΕΣ	ΠΟΣΟΣΤΟ ΔΕΚΤΩΝ
3.306	7.718	1.393	238	17,1%

3

ΠΙΝΑΚΑΣ: ΚΒ'

**ΕΛΕΓΧΟΙ ΠΙΝΑΚΩΝ ΕΠΙΛΟΓΗΣ, ΕΞΕΤΑΣΗ ΕΝΣΤΑΣΕΩΝ ΚΑΙ ΠΡΟΣΛΗΨΕΙΣ  
ΕΠΟΧΙΚΟΥ ΠΡΟΣΩΠΙΚΟΥ ΠΟΥ ΠΡΑΓΜΑΤΟΠΟΙΗΘΗΚΑΝ ΑΝΑ ΥΠΟΥΡΓΕΙΟ  
ΚΑΤΑ ΤΟ 2004 ΜΕ ΔΙΑΓΩΝΙΣΜΟΥΣ ΠΟΥ ΕΛΕΓΧΟΝΤΑΙ ΑΠΟ ΤΟ ΑΣΕΠ**

ΥΠΟΥΡΓΕΙΑ & ΦΟΡΕΙΣ	ΠΑΡΕΛΘΟΝΤΩΝ ΕΤΩΝ					ΕΤΟΥΣ 2004						
	ΠΙΝΑΚΕΣ		Προσλη- φθέντες	ΕΝΣΤΑΣΕΙΣ		ΑΝΑΚΟΙΝΩΣΕΙΣ		ΠΙΝΑΚΕΣ		Προσλη- φθέντες	ΕΝΣΤΑΣΕΙΣ	
	Ορθοί	Λάθος		Δεκτές	Μη Δεκτές	Ορθές	Λάθος	Ορθοί	Λάθος		Δεκτές	Μη Δεκτές
ΑΓΡΟΤΙΚΗΣ ΑΝΑΠΤΥΞΗΣ & ΤΡΟΦΙΜΩΝ	251	14	712	17	35	30	455	926	49	5.886	41	187
ΑΝΑΠΤΥΞΗΣ	66	0	377	2	9	30	105	277	21	1.833	4	42
ΑΓΙΑΣΧΟΛΗΣΗΣ & ΚΟΙΝΩΝΙΚΗΣ ΠΡΟΣΤΑΣΙΑΣ	10	3	58	3	5	0	4	3	3	25	3	3
ΔΗΜΟΣΙΑΣ ΤΑΞΗΣ				0	1	0	11	44	0	250	0	3
ΔΙΚΑΙΟΣΥΝΗΣ						0	2	11	0	15	0	0
ΕΘΝΙΚΗΣ ΑΜΥΝΑΣ	1	0	60	0	3	18	21	137	1	420	1	8
ΕΘΝΙΚΗΣ ΠΑΙΔΕΙΑΣ & ΘΡΗΣΚΕΥΜΑΤΩΝ	43	0	48	0	1	4	53	51	9	231	2	11
ΕΜΠΟΡΙΚΗΣ ΝΑΥΤΙΛΙΑΣ	9	2	12	1	1	3	40	46	5	99	1	1
ΕΣ.Δ.Δ.Α.	826	65	2.330	36	152	540	1.448	3.131	127	10.600	65	298
ΜΑΚΕΔΟΝΙΑΣ-ΘΡΑΚΗΣ						1	0	5	0	8	0	2
ΜΕΤΑΦΟΡΩΝ & ΕΠΙΚΟΙΝΩΝΙΩΝ	13	0	153	1	6	40	114	192	36	2.393	22	200
ΟΙΚΟΝΟΜΙΑΣ & ΟΙΚΟΝΟΜΙΚΩΝ	3	2	30	3	4	1	0	1	0	15		
ΠΕ.ΧΩ.Δ.Ε.						0	2	1	0	2	0	1
ΠΟΛΙΤΙΣΜΟΥ	28	0	66	0	3	31	47	197	4	1.073	7	42
ΤΟΥΡΙΣΤΙΚΗΣ ΑΝΑΠΤΥΞΗΣ						0	62	241	17	631	8	46
ΥΓΕΙΑΣ & ΚΟΙΝΩΝΙΚΗΣ ΑΛΛΗΛΕΓΓΥΗΣ	21	4	43	2	3	5	231	455	238	1.441	9	46
ΠΕΡΙΦΕΡΕΙΑ ΑΤΤΙΚΗΣ						0	1	6	0	60		
ΠΕΡΙΦΕΡΕΙΑ ΔΥΤΙΚΗΣ ΕΛΛΑΔΑΣ	1	1	34	1	4	1	0	13	2	66	3	6
ΠΕΡΙΦΕΡΕΙΑ ΗΠΕΙΡΟΥ	13	0	73	4	2							
ΠΕΡΙΦΕΡΕΙΑ ΘΕΣΣΑΛΙΑΣ	8	0	60	1	3	0	1					
ΠΕΡΙΦΕΡΕΙΑ ΚΡΗΤΗΣ						0	1	12	0	65	0	2
ΠΕΡΙΦΕΡΕΙΑ ΑΝΑΤΟΛΙΚΗΣ ΜΑΚΕΔΟΝΙΑΣ & ΘΡΑΚΗΣ	10	0	39									
ΠΕΡΙΦΕΡΕΙΑ ΔΥΤΙΚΗΣ ΜΑΚΕΔΟΝΙΑΣ	10	0	40	0	2	0	1	0	19	50	1	9
ΠΕΡΙΦΕΡΕΙΑ ΚΕΝΤΡΙΚΗΣ ΜΑΚΕΔΟΝΙΑΣ	7	0	19			0	2	21	1	70	0	10
ΠΕΡΙΦΕΡΕΙΑ ΠΕΛΟΠΟΝΝΗΣΟΥ												
ΠΕΡΙΦΕΡΕΙΑ ΣΤΕΡΕΑΣ ΕΛΛΑΔΑΣ						0	1	5	0	42	0	4
<b>ΣΥΝΟΛΑ</b>	<b>1.320</b>	<b>91</b>	<b>4.154</b>	<b>71</b>	<b>234</b>	<b>704</b>	<b>2.602</b>	<b>5.775</b>	<b>532</b>	<b>25.275</b>	<b>167</b>	<b>921</b>
<b>ΓΕΝΙΚΑ ΣΥΝΟΛΑ</b>	<b>1.411</b>			<b>305</b>		<b>3.306</b>		<b>6.307</b>			<b>1.088</b>	

ΠΙΝΑΚΑΣ: ΚΓ'

**ΔΙΑΡΚΕΙΑ (ΣΕ ΜΗΝΕΣ) ΑΠΑΣΧΟΛΗΣΗΣ ΕΠΟΧΙΚΟΥ ΠΡΟΣΩΠΙΚΟΥ  
ΠΟΥ ΠΡΟΣΕΛΗΦΘΗ ΜΕ ΑΝΑΚΟΙΝΩΣΕΙΣ ΕΤΟΥΣ 2004**

ΥΠΟΥΡΓΕΙΑ & ΦΟΡΕΙΣ	0,5	1	1,5	2	2,5	3	3,5	4	4,5	5	5,5	6	6,5	7	7,5	8	8,5	9	9,5	10	10,5	11	11,5	12	36	ΣΥΝΟΛΟ	
Αγροτικής Ανάπτυξης & Τροφίμων	-	-	-	-	234	1.398		45	1	9		414	44	16	-	2.388	-	-	-	-	-	-	-	-	1.337	-	5.886
Αιγαίου & Νησιωτικής Πολιτικής	-	-	-	-	-	-	-	-	-	-	-	-	-	-	-	-	-	-	-	-	-	-	-	-	-	-	-
Ανάπτυξης	32	50	-	-	-	94	-	12	-	65	-	-	-	-	-	1.576	-	-	-	-	-	-	-	-	4	-	1.833
Απασχόλησης & Κοινωνικής Προστασίας	-	-	-	-	-	-	-	-	-	-	-	-	-	-	-	25	-	-	-	-	-	-	-	-	-	-	25
Δημόσιας Τάξης	-	-	-	-	-	-	-	103	-	-	-	-	-	-	-	147	-	-	-	-	-	-	-	-	-	-	250
Δικαιοσύνης	-	-	-	-	-	-	-	-	-	-	-	-	-	-	-	15	-	-	-	-	-	-	-	-	-	-	15
Εθνικής Άμυνας	-	-	-	-	-	-	-	323	-	6	-	-	-	-	-	91	-	-	-	-	-	-	-	-	-	-	420
Εθνικής Παιδείας & Θρησκευμάτων	-	12	-	-	-	-	-	-	-	-	80	-	-	-	-	66	-	-	-	-	48	-	-	-	25	-	231
Εμπορικής Ναυτιλίας	-	-	-	-	-	1	-	5	-	3	-	3	-	12	-	73	-	-	-	2	-	-	-	-	-	-	99
Εξωτερικών	-	-	-	-	-	-	-	-	-	-	-	-	-	-	-	-	-	-	-	-	-	-	-	-	-	-	-
Επικρατείας (περιλαμβάνονται και οι Γ. Γ. Επικοινωνίας & Ενημέρωσης)	-	-	-	-	-	-	-	-	-	-	-	-	-	-	-	-	-	-	-	-	-	-	-	-	-	-	-
Εσωτερικών, Δημόσιας Διοίκησης & Αποκέντρωσης	-	-	-	39	36	146	19	524	21	240	20	612	22	178	25	8.008	-	1	10	1	-	2	-	696	-	10.600	
Μακεδονίας-Θράκης	-	-	-	-	-	-	-	-	-	-	-	-	-	-	-	8	-	-	-	-	-	-	-	-	-	-	8
Μεταφορών & Επικοινωνιών	-	-	-	-	-	128	-	1.353	-	-	-	-	-	-	-	912	-	-	-	-	-	-	-	-	-	-	2.393
Οικονομίας & Οικονομικών	-	-	-	-	-	-	-	-	-	-	-	-	-	-	-	15	-	-	-	-	-	-	-	-	-	-	15
Περιβάλλοντος, Χωροταξίας & Δημοσίων Έργων	-	-	-	-	-	-	-	-	-	-	-	-	-	-	-	2	-	-	-	-	-	-	-	-	-	-	2
Πολιτισμού	-	-	-	-	-	1	-	1	-	894	-	-	-	19	-	158	-	-	-	-	-	-	-	-	-	-	1.073
Τουριστικής Ανάπτυξης	-	-	-	-	-	-	-	56	-	84	-	1	-	-	75	306	1	6	-	12	-	2	53	35	-	631	
Υγείας & Κοινωνικής Αλληλεγγύης	22	199	124	15	111	47	29	206	-	-	-	-	-	-	-	684	-	-	-	-	-	-	-	-	4	-	1.441
Περιφέρειες	-	-	-	-	-	-	-	-	-	-	-	-	-	-	-	353	-	-	-	-	-	-	-	-	-	-	353
<b>ΣΥΝΟΛΟ ΑΠΑΣΧΟΛΟΥΜΕΝΩΝ ΑΠΟ ΑΝΑΚΟΙΝΩΣΕΙΣ 2004</b>	<b>54</b>	<b>261</b>	<b>124</b>	<b>54</b>	<b>381</b>	<b>1.815</b>	<b>48</b>	<b>2.628</b>	<b>22</b>	<b>1.301</b>	<b>100</b>	<b>1.030</b>	<b>66</b>	<b>225</b>	<b>100</b>	<b>14.827</b>	<b>1</b>	<b>7</b>	<b>10</b>	<b>63</b>	<b>-</b>	<b>4</b>	<b>53</b>	<b>2.101</b>	<b>-</b>	<b>25.275</b>	
<b>ΣΥΝΟΛΟ ΑΠΑΣΧΟΛΟΥΜΕΝΩΝ ΑΠΟ ΑΝΑΚΟΙΝΩΣΕΙΣ 2004</b>																									<b>4.154</b>		
<b>ΠΙΝΑΚΑΣ: ΚΔ'</b>																									<b>29.429</b>		
<b>ΑΝΤΙΣΤΟΙΧΙΣΗ ΘΕΣΕΩΝ ΜΕΡΙΚΗΣ ΑΠΑΣΧΟΛΗΣΗΣ ΣΕ ΘΕΣΕΙΣ ΠΛΗΡΟΥΣ ΑΠΑΣΧΟΛΗΣΗΣ ΓΙΑ ΤΟ ΕΤΟΣ 2004</b>																									<b>14.919</b>		

ΓΕΝΙΚΟ ΣΥΝΟΛΟ

**ΚΑΤΑΝΟΜΗ ΑΝΑ ΥΠΟΥΡΓΕΙΟ ΤΩΝ ΘΕΣΕΩΝ ΕΠΟΧΙΚΟΥ ΠΡΟΣΩΠΙΚΟΥ ΠΟΥ ΚΑΛΥΦΘΗΚΑΝ ΚΑΤΑ ΤΟ ΕΤΟΣ 2004**

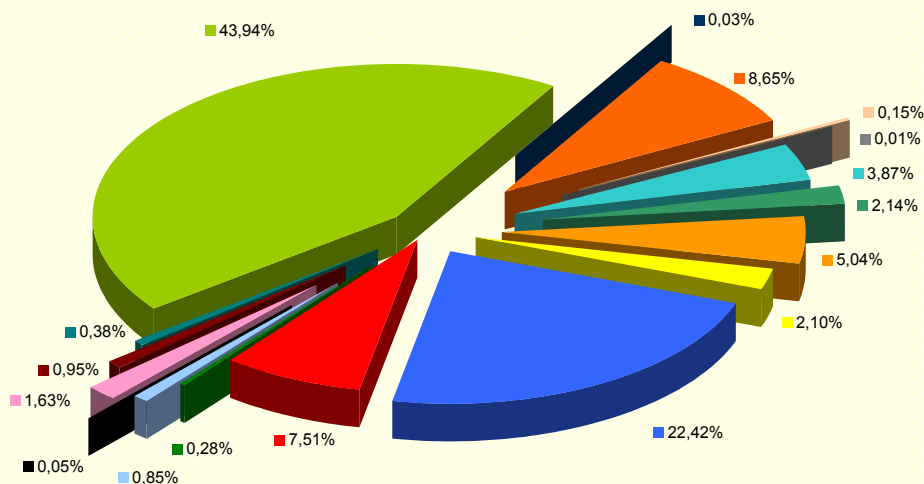

■ Αγροτικής Ανάπτυξης & Τροφίμων (6.598)	■ Ανάπτυξης (2.210)
■ Απασχόλησης & Κοινωνικής Προστασίας (83)	■ Δημόσιας Τάξης (250)
■ Δικαιοσύνης (15)	■ Εθνικής Άμυνας (480)
■ Εθνικής Παιδείας & Θρησκευμάτων (279)	■ Εμπορικής Ναυτιλίας (111)
■ Εσωτερικών, Δημόσιας Διοίκησης & Αποκέντρωσης (12.930)	■ Μακεδονίας-Θράκης (8)
■ Μεταφορών & Επικοινωνιών (2.546)	■ Οικονομίας & Οικονομικών (45)
■ Περιβάλλοντος, Χωροταξίας & Δημοσίων Έργων (2)	■ Πολιτισμού (1.139)
■ Τουριστικής Ανάπτυξης (631)	■ Υγείας & Κοινωνικής Αλληλεγγύης (1.484)
■ Περιφέρειες (618)	

ΓΡΑΦΗΜΑ: Δ'

**ΧΡΟΝΙΚΗ ΔΙΑΣΠΟΡΑ ΑΠΑΣΧΟΛΟΥΜΕΝΩΝ ΜΕ ΣΥΜΒΑΣΕΙΣ ΕΩΣ 12 ΜΗΝΩΝ ΚΑΤΑ ΤΟ ΕΤΟΣ 2004**

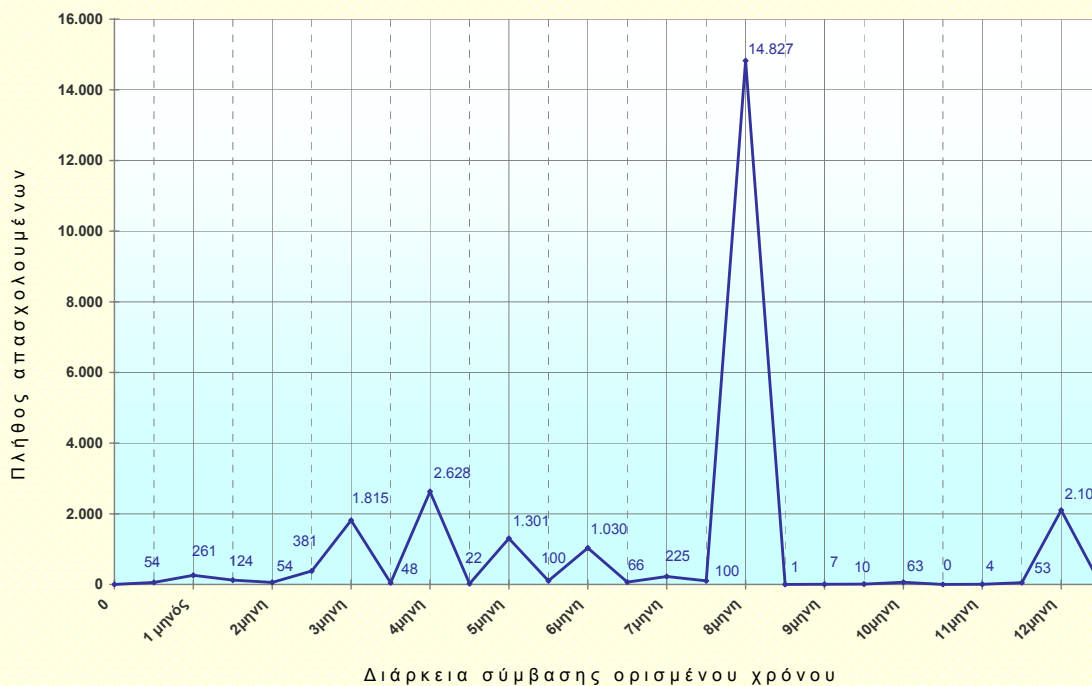

ΓΡΑΦΗΜΑ: Ε'





---

## Γ. ΕΙΔΙΚΟ ΕΠΙΣΤΗΜΟΝΙΚΟ ΠΡΟΣΩΠΙΚΟ



**ΠΡΟΣΛΗΨΕΙΣ ΕΙΔΙΚΟΥ ΕΠΙΣΤΗΜΟΝΙΚΟΥ ΠΡΟΣΩΠΙΚΟΥ ΑΝΑ ΥΠΟΥΡΓΕΙΟ  
ΜΕ ΔΙΑΓΩΝΙΣΜΟΥΣ ΠΟΥ ΕΛΕΓΧΟΝΤΑΙ ΑΠΟ ΤΟ ΑΣΕΠ  
ΚΑΙ ΤΩΝ ΟΠΟΙΩΝ ΟΙ ΔΙΑΔΙΚΑΣΙΕΣ ΟΛΟΚΛΗΡΩΘΗΚΑΝ ΚΑΤΑ ΤΟ ΕΤΟΣ 2004**

<b>ΥΠΟΥΡΓΕΙΑ &amp; ΦΟΡΕΙΣ</b>	<b>ΠΡΟΣΛΗΦΘΕΝΤΕΣ ΜΕ ΔΙΑΓΩΝΙΣΜΟΥΣ ΠΑΡΕΛΘΟΝΤΩΝ ΕΤΩΝ</b>	<b>ΠΡΟΣΛΗΦΘΕΝΤΕΣ ΜΕ ΔΙΑΓΩΝΙΣΜΟΥΣ 2004</b>	<b>ΣΥΝΟΛΑ</b>
ΑΓΡΟΤΙΚΗΣ ΑΝΑΠΤΥΞΗΣ & ΤΡΟΦΙΜΩΝ	-	-	-
ΑΙΓΑΙΟΥ & ΝΗΣΙΩΤΙΚΗΣ ΠΟΛΙΤΙΚΗΣ	-	-	-
ΑΝΑΠΤΥΞΗΣ	17	-	17
ΑΠΑΣΧΟΛΗΣΗΣ & ΚΟΙΝΩΝΙΚΗΣ ΠΡΟΣΤΑΣΙΑΣ	7	-	7
ΔΗΜΟΣΙΑΣ ΤΑΞΗΣ	-	-	-
ΔΙΚΑΙΟΣΥΝΗΣ	-	-	-
ΕΘΝΙΚΗΣ ΑΜΥΝΑΣ	-	-	-
ΕΘΝΙΚΗΣ ΠΑΙΔΕΙΑΣ & ΘΡΗΣΚΕΥΜΑΤΩΝ	-	-	-
ΕΜΠΟΡΙΚΗΣ ΝΑΥΤΙΛΙΑΣ	-	-	-
ΕΞΩΤΕΡΙΚΩΝ	-	-	-
ΕΠΙΚΡΑΤΕΙΑΣ (και οι Γ. Γ. Επικοινωνίας & Ενημέρωσης)	-	-	-
ΕΣΩΤΕΡΙΚΩΝ, ΔΗΜΟΣΙΑΣ ΔΙΟΙΚΗΣΗΣ & ΑΠΟΚΕΝΤΡΩΣΗΣ	-	-	-
ΜΑΚΕΔΟΝΙΑΣ-ΘΡΑΚΗΣ	-	-	-
ΜΕΤΑΦΟΡΩΝ & ΕΠΙΚΟΙΝΩΝΙΩΝ	-	-	-
ΟΙΚΟΝΟΜΙΑΣ & ΟΙΚΟΝΟΜΙΚΩΝ	7	-	7
ΠΕΡΙΒΑΛΛΟΝΤΟΣ, ΧΩΡΟΤΑΞΙΑΣ & ΔΗΜΟΣΙΩΝ ΕΡΓΩΝ	-	-	-
ΠΟΛΙΤΙΣΜΟΥ	-	-	-
ΤΟΥΡΙΣΤΙΚΗΣ ΑΝΑΠΤΥΞΗΣ	-	-	-
ΥΓΕΙΑΣ & ΚΟΙΝΩΝΙΚΗΣ ΑΛΛΗΛΕΓΓΥΗΣ	-	-	-
<b>ΓΕΝΙΚΑ ΣΥΝΟΛΑ</b>	<b>31</b>	<b>0</b>	<b>31</b>

**ΠΙΝΑΚΑΣ: ΚΕ'**

**ΣΤΑΤΙΣΤΙΚΑ ΣΤΟΙΧΕΙΑ ΔΙΑΓΩΝΙΣΜΩΝ ΕΙΔΙΚΟΥ ΕΠΙΣΤΗΜΟΝΙΚΟΥ ΠΡΟΣΩΠΙΚΟΥ ΦΟΡΕΩΝ  
ΤΩΝ ΟΠΟΙΩΝ ΔΙΑΔΙΚΑΣΙΕΣ ΕΛΕΓΧΘΗΚΑΝ ΑΠΟ ΤΟ ΑΣΕΠ ΚΑΤΑ ΤΟ ΕΤΟΣ 2004**

Α/Α	ΦΕΚ ΠΡΟΚΗΡΥΞΗΣ	ΥΠΟΥΡΓΕΙΑ	ΦΟΡΕΙΣ / ΝΟΜΑΡΧΙΕΣ	ΘΕΣΕΙΣ ΣΕΙΣ	ΕΙΔΙΚΟΤΗΤΕΣ	ΥΠΟΨΗΦΙΟΙ	ΚΑΛΥΨΗ ΘΕΣΕΩΝ	ΚΕΝΕΣ ΘΕΣΕΙΣ	ΕΝΣΤΑΣΕΙΣ			ΑΝΤΙΡΡΗΣΕΙΣ			ΑΙΤΗΣΕΙΣ ΘΕΡΑΠΕΙΑΣ			ΣΥΝΟΛΟ ΑΝΑΠΛΗΡΩΣΕΙΣ	ΦΕΚ ΔΙΟΡΙΣΤΕΩΝ
									ΔΕΚΤΕΣ	ΜΗ ΔΕΚΤΕΣ	ΟΝΟΥΣ	ΔΕΚΤΕΣ	ΜΗ ΔΕΚΤΕΣ	ΟΝΟΥΣ	ΔΕΚΤΕΣ	ΜΗ ΔΕΚΤΕΣ	ΟΝΟΥΣ		
<b>ΔΙΑΓΩΝΙΣΜΟΙ ΠΑΡΕΛΘΟΝΤΩΝ ΕΤΩΝ ΣΕ ΔΙΑΔΙΚΑΣΙΑ ΑΝΑΠΛΗΡΩΣΗΣ</b>																			
1	178/17.6.02	ΜΕΤΑΦΟΡΩΝ & ΕΠΙΚΟΙΝΩΝΙΩΝ	ΟΡΓΑΝΙΣΜΟΣ ΑΣΤΙΚΩΝ ΣΥΓΚΟΙΝΩΝΙΩΝ ΑΘΗΝΩΝ	4	4													1	
2	2/13.1.03	ΤΟΥΡΙΣΤΙΚΗΣ ΑΝΑΠΤΥΞΗΣ	ΕΛΛΗΝΙΚΑ ΤΟΥΡΙΣΤΙΚΑ ΑΚΙΝΗΤΑ Α.Ε.	6	6													1	
3	225/18.7.03	ΑΠΑΣΧΟΛΗΣΗΣ & ΚΟΙΝΩΝΙΚΗΣ ΠΡΟΣΤΑΣΙΑΣ	ΠΑΡΑΤΗΡΗΤΗΡΙΟ ΑΠΑΣΧΟΛΗΣΗΣ ΕΡΕΥΝΗΤΙΚΗ-ΠΛΗΡΟΦΟΡΙΚΗ Α.Ε.	3	3													1	
<b>ΜΕΡΙΚΑ ΣΥΝΟΛΑ</b>				<b>13</b>	<b>13</b>													<b>3</b>	
<b>ΔΙΑΓΩΝΙΣΜΟΙ ΠΑΡΕΛΘΟΝΤΩΝ ΕΤΩΝ ΠΟΥ ΟΛΟΚΛΗΡΩΘΗΚΑΝ ΤΟ 2004</b>																			
4	52/11.4.03	ΑΠΑΣΧΟΛΗΣΗΣ & ΚΟΙΝΩΝΙΚΗΣ ΠΡΟΣΤΑΣΙΑΣ	ΕΠΑΓΓΕΛΜΑΤΙΚΗ ΚΑΤΑΡΤΙΣΗ Α.Ε.	10	10	90	7	3											153/22.9.04
5	178/3.7.03	ΑΝΑΠΤΥΞΗΣ	ΡΥΘΜΙΣΤΙΚΗ ΑΡΧΗ ΕΝΕΡΓΕΙΑΣ	19	3	297	16	3				0	2	2					85/9.6.04
6	217/16.7.03	ΟΙΚΟΝΟΜΙΑΣ & ΟΙΚΟΝΟΜΙΚΩΝ	ΕΛΛΗΝΙΚΟ ΙΝΣΤΙΤΟΥΤΟ ΜΕΤΡΟΛΟΓΙΑΣ	2	2	61	2	0	0	1	1								60/19.3.04
7	359/2.9.03	ΑΝΑΠΤΥΞΗΣ	ΠΕΡΙΦΕΡΕΙΑΚΟ ΤΑΜΕΙΟ ΑΝΑΠΤΥΞΗΣ ΠΕΡΙΦΕΡΕΙΑΣ ΘΕΣΣΑΛΙΑΣ	1	1	42	1	0	0	1	1								76/14.5.04
8	392/11.9.03	ΟΙΚΟΝΟΜΙΑΣ & ΟΙΚΟΝΟΜΙΚΩΝ	ΡΥΘΜΙΣΤΙΚΗ ΑΡΧΗ ΘΑΛΑΣΣΙΩΝ ΕΝΔΟΜΕΤΑΦΟΡΩΝ	5	4	57	5	0											104/17.6.04
<b>ΜΕΡΙΚΑ ΣΥΝΟΛΑ</b>				<b>37</b>	<b>20</b>	<b>547</b>	<b>31</b>	<b>6</b>	<b>0</b>	<b>2</b>	<b>2</b>	<b>0</b>	<b>2</b>	<b>2</b>	<b>0</b>	<b>0</b>	<b>0</b>	<b>0</b>	
<b>ΔΙΑΓΩΝΙΣΜΟΙ ΕΤΟΥΣ 2004 ΣΕ ΕΞΕΛΙΞΗ</b>																			
9	288/20.7.04	ΜΕΤΑΦΟΡΩΝ & ΕΠΙΚΟΙΝΩΝΙΩΝ	ΕΘΝΙΚΗ ΕΠΙΤΡΟΠΗ ΤΗΛΕΠΙΚΟΙΝΩΝΙΩΝ & ΤΑΧΥΔΡΟΜΕΙΩΝ	10	6	734													
10	437/3.11.04	ΟΙΚΟΝΟΜΙΑΣ & ΟΙΚΟΝΟΜΙΚΩΝ	ΕΠΙΤΡΟΠΗ ΑΝΤΑΓΩΝΙΣΜΟΥ	13	3	282													
<b>ΜΕΡΙΚΑ ΣΥΝΟΛΑ</b>				<b>23</b>	<b>9</b>	<b>1.016</b>													
<b>ΓΕΝΙΚΑ ΣΥΝΟΛΑ</b>				<b>73</b>	<b>42</b>	<b>1.563</b>	<b>31</b>	<b>6</b>	<b>0</b>	<b>2</b>	<b>2</b>	<b>0</b>	<b>2</b>	<b>2</b>	<b>0</b>	<b>0</b>	<b>0</b>	<b>3</b>	

ΠΙΝΑΚΑΣ: ΚΣΤ'

## IV. ΛΟΙΠΟΙ ΕΛΕΓΧΟΙ ΠΟΥ ΑΣΚΟΥΝΤΑΙ ΑΠΟ ΤΟ ΑΣΕΠ

---



**ΣΤΑΤΙΣΤΙΚΑ ΣΤΟΙΧΕΙΑ ΑΝΑΚΟΙΝΩΣΕΩΝ ΓΙΑ ΘΕΣΕΙΣ ΜΕΡΙΚΗΣ ΑΠΑΣΧΟΛΗΣΗΣ  
ΠΟΥ ΥΠΟΒΛΗΘΗΚΑΝ ΓΙΑ ΕΓΚΡΙΣΗ ΣΤΟ ΑΣΕΠ ΚΑΤΑ ΤΟ ΕΤΟΣ 2004\***

ΦΟΡΕΙΣ	ΑΡΙΘΜΟΣ ΑΝΑΚΟΙΝΩΣΕΩΝ				ΑΡΙΘΜΟΣ ΘΕΣΕΩΝ				
	έγκριση άνευ διορθώσεων	έγκριση κατόπιν διορθώσεων	ποσοστό διόρθωσης	ΣΥΝΟΛΟ	ΠΕ	ΤΕ	ΔΕ	ΥΕ	ΣΥΝΟΛΟ
<b>ΑΝΑΚΟΙΝΩΣΕΙΣ ΠΟΥ ΕΓΚΡΙΘΗΚΑΝ</b>									
ΟΤΑ α' βαθμού	66	83	56%	149	175	156	710	879	1.920
ΔΗΜΟΤΙΚΕΣ ΕΠΙΧΕΙΡΗΣΕΙΣ	12	8	40%	20	28	49	51	70	198
ΠΕΡΙΦΕΡΕΙΕΣ – ΝΟΜΑΡΧΙΕΣ	3	4	57%	7	71	44	146	14	275
<b>ΣΥΝΟΛΑ</b>	<b>81</b>	<b>95</b>	<b>54%</b>	<b>176</b>	<b>274</b>	<b>249</b>	<b>907</b>	<b>963</b>	<b>2.393</b>
<b>ΑΝΑΚΟΙΝΩΣΕΙΣ ΣΕ ΔΙΑΔΙΚΑΣΙΑ ΔΙΟΡΘΩΣΗΣ</b>									
ΟΤΑ α' βαθμού				68	71	88	320	402	881
ΔΗΜΟΤΙΚΕΣ ΕΠΙΧΕΙΡΗΣΕΙΣ				10	14	9	25	12	60
ΠΕΡΙΦΕΡΕΙΕΣ – ΝΟΜΑΡΧΙΕΣ				12	130	66	190	79	465
ΥΠΟΥΡΓΕΙΑ				1	40	15	50	15	120
	<b>ΣΥΝΟΛΑ</b>			<b>91</b>	<b>255</b>	<b>178</b>	<b>585</b>	<b>508</b>	<b>1.526</b>
	<b>ΓΕΝΙΚΑ ΣΥΝΟΛΑ</b>			<b>267</b>	<b>529</b>	<b>427</b>	<b>1.492</b>	<b>1.471</b>	<b>3.919</b>

**ΠΙΝΑΚΑΣ: ΚΖ'**

(\*) Τα σχετικά αιτήματα των φορέων άρχισαν να υποβάλλονται στο ΑΣΕΠ από το μήνα Νοέμβριο, οπότε τα στοιχεία αφορούν την περίοδο Νοέμβριο-Δεκέμβριο 2004.





## **V. ΑΝΑΣΚΟΠΗΣΗ ΔΕΚΑΕΤΙΑΣ 1994-2004**

---



**ΑΛΦΑΒΗΤΙΚΟΣ ΠΙΝΑΚΑΣ ΜΕΛΩΝ ΑΣΕΠ ΑΠΟ ΣΥΣΤΑΣΕΩΣ  
(ΑΠΟΧΩΡΗΣΑΝΤΩΝ & ΥΠΗΡΕΤΟΥΝΤΩΝ ΚΑΤΑ ΤΗΝ 31.12.2004)**

Α/Α	ΟΝΟΜΑΤΕΠΩΝΥΜΟ	ΗΜ/ΝΙΑ ΑΝΑΛΗΨΗΣ ΚΑΘΗΚΟΝΤΩΝ	ΗΜ/ΝΙΑ ΑΠΟΧΩΡΗΣΗΣ
1.	Αδριανός Αθανάσιος	6.5.1994	29.5.1995 (απεβίωσε)
2.	Ανδρονόπουλος Βασίλειος (Αντιπρόεδρος)	2.6.1994	17.3.2004 (παραιτήθηκε)
3.	Αντωνικόπουλος Ρίζος	20.1.2001	εν υπηρεσία
4.	Βασιλόπουλος Ιωάννης	23.4.2003	εν υπηρεσία
5.	Βέης Γεώργιος (Πρόεδρος)	2.6.1994	εν υπηρεσία
6.	Βελώνιας Ευθύμιος	6.5.1994	εν υπηρεσία
7.	Βοϊκλής Εμμανουήλ	23.4.2003	εν υπηρεσία
8.	Γεωργιάδης Αστέριος	5.1.1999	31.12.2000
9.	Γεωργίου Παρασκευάς	13.2.1998	2.12.1998 (παραιτήθηκε)
10.	Γκούβας Βασίλειος	23.4.2003	εν υπηρεσία
11.	Γκουλούσης Δημήτριος	17.12.1999	εν υπηρεσία
12.	Θεοδωρόπουλος Νικόλαος	5.1.1999	24.4.2003
13.	Καβαλλίερος Νικόλαος (Αντιπρόεδρος)	13.2.1998	εν υπηρεσία
14.	Καλομοίρης Δημήτριος	3.4.1996	31.12.1998
15.	Καράκωστας Βελισσάριος	11.1.2004	εν υπηρεσία
16.	Κατράκης Ανδρέας	17.12.1999	24.4.2003
17.	Κοσμά Βασιλική	23.4.2003	εν υπηρεσία
18.	Κουκιάδης Ιωάννης	2.6.1994	2.6.1997
19.	Κωστάκης Νικόλαος	23.4.2003	εν υπηρεσία
20.	Λάμπρος Παναγιώτης	23.4.2003	εν υπηρεσία
21.	Λαμπριδής Βασίλειος	6.5.1994	31.12.1998
22.	Μαθιουδάκις Μίνως	23.4.2003	εν υπηρεσία
23.	Μαυρομάτης Βασίλειος	17.12.1999	24.4.2003
24.	Μουστακόπουλος Απόστολος	12.10.1995	31.12.1997
25.	Μπακόπουλος Αγησίλαος (Αντιπρόεδρος)	17.12.1999	εν υπηρεσία
26.	Μπέικος Δημήτριος	25.9.2003	εν υπηρεσία
27.	Μπολόφης Φώτιος	20.1.2001	εν υπηρεσία
28.	Μπουκουβάλας Κωνσταντίνος	23.4.2003	εν υπηρεσία
29.	Μπούτσικος Γεώργιος	17.12.1999	24.4.2003
30.	Νικολόπουλος Ιωάννης	3.4.1996	31.12.1998
31.	Ντάρα Αντωνία	13.2.1998	εν υπηρεσία
32.	Παπαδάκης Θεόδωρος (Αντιπρόεδρος)	7.4.1994	31.12.1995
33.	Παπαδάκης Μιχαήλ (Πρόεδρος)	7.4.1994	24.4.2003
34.	Παπαμιχαλόπουλος Αλέξανδρος	24.4.1999	24.4.2003
35.	Παραθύρας Νικόλαος	5.1.1999	31.12.2000
36.	Παρινέλης Γεώργιος	23.4.2003	εν υπηρεσία
37.	Πλουμής Χρήστος (Αντιπρόεδρος)	6.5.1994	31.12.2000
38.	Πρίντζης Δημοσθένης	5.4.1999	24.4.2003
39.	Σακελλαριάδου Κανελλιώ	17.12.1999	εν υπηρεσία
40.	Σακλαμπανάκης Ευάγγελος	2.6.1994	εν υπηρεσία
41.	Σαραντοπούλου Βασιλική	13.2.1998	24.4.2003
42.	Σκουρής Βασίλειος	2.6.1994	2.6.1997
43.	Τέτοκας Ιωάννης	20.1.2001	24.4.2003
44.	Τράκας Κωνσταντίνος	25.9.2003	εν υπηρεσία
45.	Φαρμάκης Αδαμάντιος	23.4.2003	εν υπηρεσία
46.	Φρούντζος Γεράσιμος	23.4.2003	εν υπηρεσία
47.	Χαλαμάνης Αναστάσιος	17.12.1999	24.4.2003

ΠΙΝΑΚΑΣ: ΚΗ'

## ΣΥΓΚΕΝΤΡΩΤΙΚΟΣ ΠΙΝΑΚΑΣ ΑΠΟΦΑΣΕΩΝ ΟΛΟΜΕΛΕΙΩΝ ΑΣΕΠ

ΜΕΙΖΩΝ ΣΥΝΟΛΟ	ΕΛΑΣΣΩΝ									
	ΕΛΕΓΧΟΣ/ΚΥΡΩΣΗ ΠΙΝΑΚΩΝ & ΕΡΕΥΝΑ ΕΝΣΤΑΣΕΩΝ				ΕΛΕΓΧΟΣ ΣΕ ΑΝΑΠΛΗΡΩΣΕΙΣ	ΕΡΕΥΝΑ ΑΝΤΙΡΡΗΣΕΩΝ & ΑΙΤΗΣΕΩΝ ΘΕΡΑΠΕΙΑΣ	ΕΚΤΕΛΕΣΗ ΑΠΟΦΑΣΕΩΝ ΔΙΟΙΚΗΤΙΚΩΝ ΔΙΚΑΣΤΗΡΙΩΝ	ΛΟΙΠΕΣ (ερμηνεία διατάξεων, αποδοχή αιτημάτων για γραπτούς διαγ/σμούς, ορισμός βαθμολογητών κ.ά.)	ΣΥΝΟΛΟ	
	άρθρ. 17 Ν. 2190/94	άρθρ. 18 Ν. 2190/94	άρθρ. 19 Ν. 2190/94	άρθρ. 1 παρ. 3 Ν. 2527/97						
1994	21									
1995	73	1	0	0	-	0	0	0	0	1
1996	53	74				1	0	0	3	78
1997	57	59				16	0	0	4	79
1998	40	62				52	0	15	4	133
1999	60	12	89	14	70	41	15	4	0	245
2000	43	αρμοδιότητα Τμημάτων (*)	αρμοδιότητα Τμημάτων (*)	82	αρμοδιότητα Τμημάτων (*)	0	11	5	0	98
2001	52			32		15	4	15	1	67
2002	61			24		13	8	7	1	53
2003	25	1		32		13	5	5	1	57
2004	29	5				1	8	0	5	19
	514									830

Δεν έχει ακόμα επεκταθεί η λειτουργία του ΑΣΕΠ στην εφαρμογή των σχετικών διατάξεων.

Δεν έχει θεσμοθετηθεί η διαδικασία.

Απόφαση κατόπιν παραπομπής.

(\*) Σε περίπτωση κατά την οποία η απόφαση Τμήματος για υπόθεση της αρμοδιότητάς του δεν είναι ομόφωνη, το Τμήμα παραπέμπει με απόφασή του την υπόθεση στην Ελάσσονα Ολομέλεια (πβ. ΠΙΝΑΚΑ Λ').

ΠΙΝΑΚΑΣ: ΚΘ'

## ΣΥΓΚΕΝΤΡΩΤΙΚΟΣ ΠΙΝΑΚΑΣ ΑΠΟΦΑΣΕΩΝ ΤΜΗΜΑΤΩΝ ΑΣΕΠ

ΑΠΟΦΑΣΕΙΣ ΤΜΗΜΑΤΩΝ															
ΕΛΕΓΧΟΣ ΠΙΝΑΚΩΝ & ΕΡΕΥΝΑ ΕΝΣΤΑΣΕΩΝ						ΕΛΕΓΧΟΣ ΣΕ ΑΝΑΠΛΗΡΩΣΕΙΣ					ΕΡΕΥΝΑ ΑΝΤΙΡΡΗΣΕΩΝ & ΑΙΤΗΣΕΩΝ ΘΕΡΑΠΕΙΑΣ	ΕΚΤΕΛΕΣΗ ΑΠΟΦΑΣΕΩΝ ΔΙΟΙΚΗΤΙΚΩΝ ΔΙΚΑΣΤΗΡΙΩΝ	ΛΟΙΠΕΣ (π.χ., ερμηνεία διατάξεων)	ΣΥΝΟΛΟ	
άρθρ. 17 Ν. 2190/94	άρθρ. 18 Ν. 2190/94	άρθρ. 19 Ν. 2190/94	άρθρ. 20-21 Ν.2190/94	άρθρ. 1 παρ. 3 Ν. 2527/97	άρθρ. 24 παρ. 2 Ν. 2716/99	άρθρ. 17 Ν. 2190/94	άρθρ. 18 Ν. 2190/94	άρθρ. 19 Ν. 2190/94	άρθρ. 1 παρ. 3 Ν. 2527/97	άρθρ. 24 παρ. 2 Ν. 2716/99					
<b>1994</b>															
			1									1	0	0	<b>2</b>
			1									0	0	0	<b>1</b>
			7	αρμοδιότητα Ελάσσονος		αρμοδιότητα Ελάσσονος	αρμοδιότητα Ελάσσονος				αρμοδιότητα Ελάσσονος	0	0	1	<b>8</b>
			2									1	0	0	<b>3</b>
<b>1999</b>	0	42	αρμοδιότητα Ελάσσονος		30	1	21	αρμοδιότητα Ελάσσονος	0	0		1	0	0	<b>95</b>
<b>2000</b>	40	217			329	225	201		178	145		99	1	0	<b>1.435</b>
<b>2001</b>	26	625		αρμοδιότητα μονομελών συνθέσεων	375	68	295		166	221		211	2	0	<b>1.989</b>
<b>2002</b>	77	705			351	206	582		262	249		328	4	0	<b>2.764</b>
<b>2003</b>	52	391			391	40	91	807	349	291		402	14	0	<b>2.828</b>
<b>2004</b>	3	196	8		607	20	4	274	8	279	79	312	21	0	<b>1.811</b>
														<b>10.936</b>	

Δεν έχει ακόμα επεκταθεί η λειτουργία του ΑΣΕΠ στην εφαρμογή των σχετικών διατάξεων.

Δεν έχει θεσμοθετηθεί η διαδικασία.

**ΠΙΝΑΚΑΣ: Λ'**

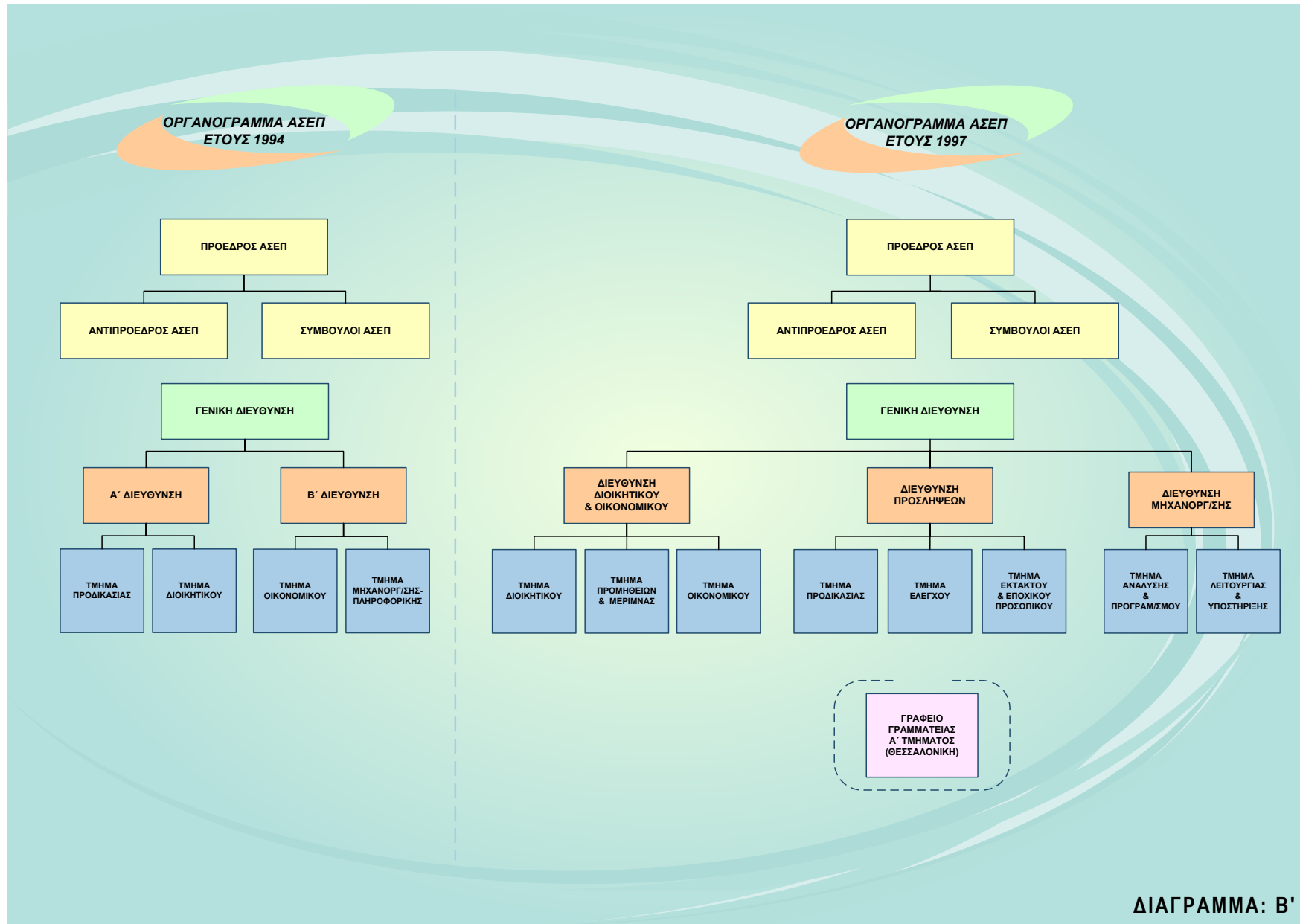

ΔΙΑΓΡΑΜΜΑ: Β'

**ΟΡΓΑΝΟΓΡΑΜΜΑ ΑΣΕΠ  
ΕΤΟΥΣ 1998**

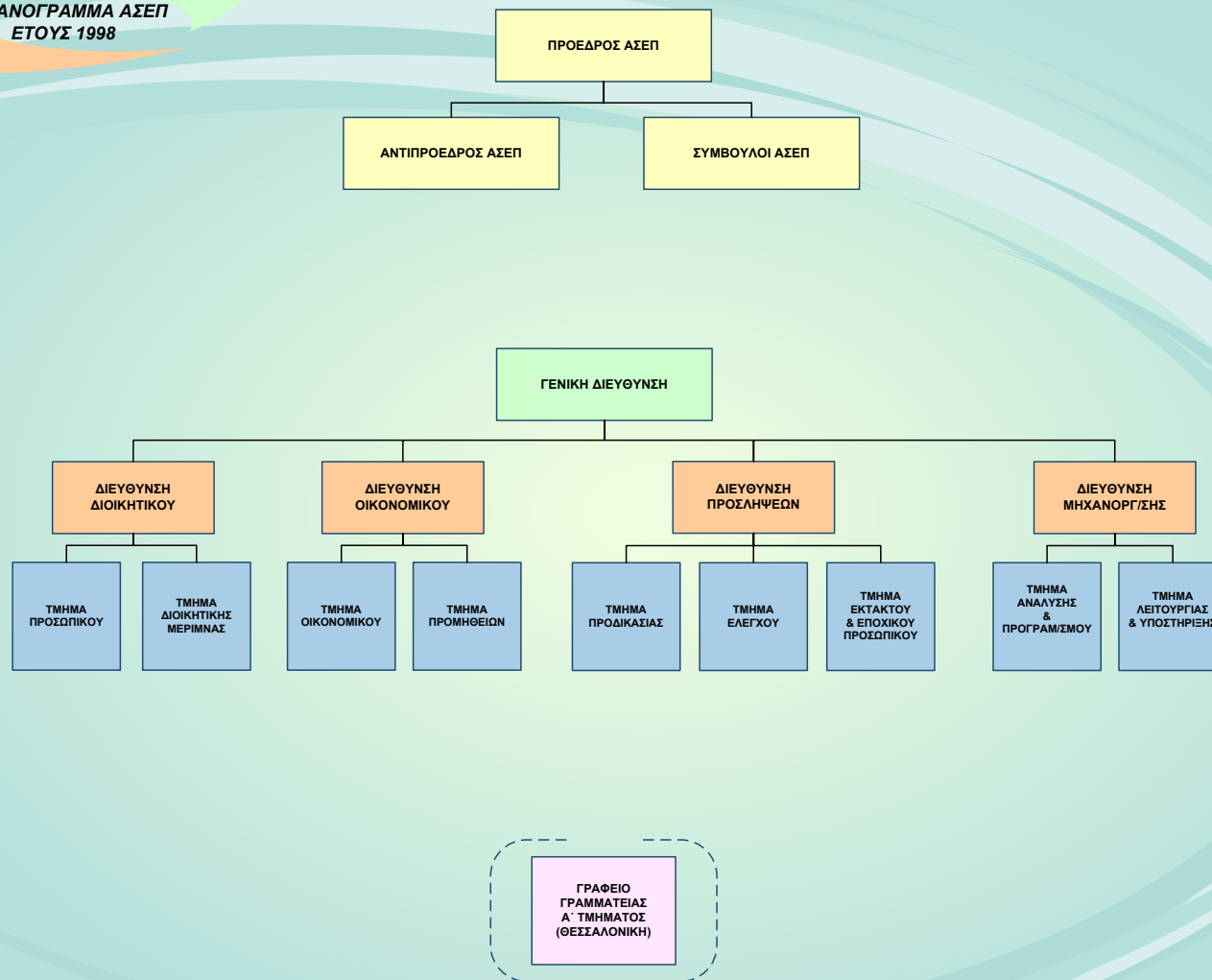

**ΔΙΑΓΡΑΜΜΑ: Γ'**

**ΟΡΓΑΝΟΓΡΑΜΜΑ ΑΣΕΠ  
ΕΤΟΥΣ 2000**

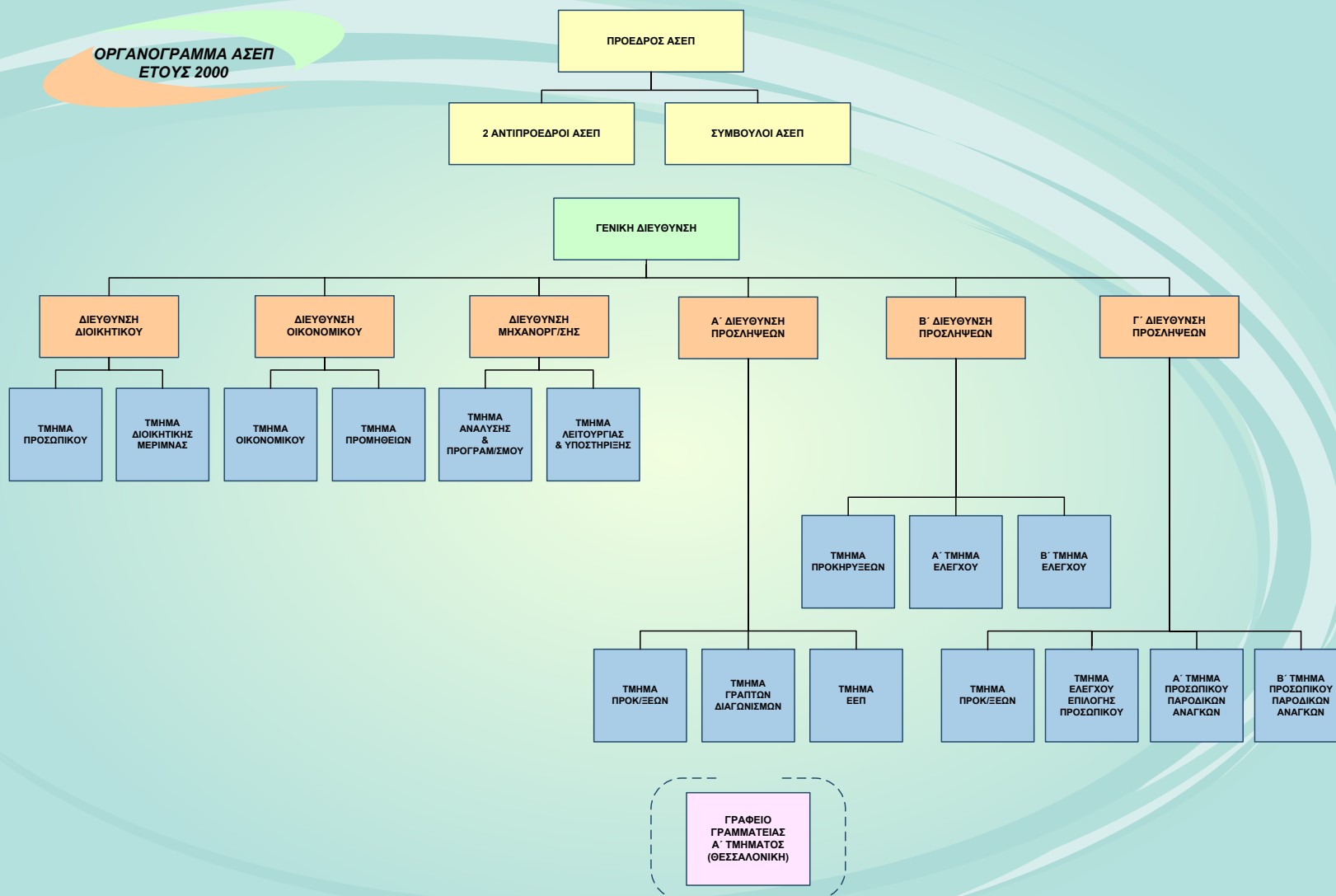

**ΔΙΑΓΡΑΜΜΑ: Δ'**



**ΙΣΧΥΟΝ  
ΟΡΓΑΝΟΓΡΑΜΜΑ ΑΣΕΠ**

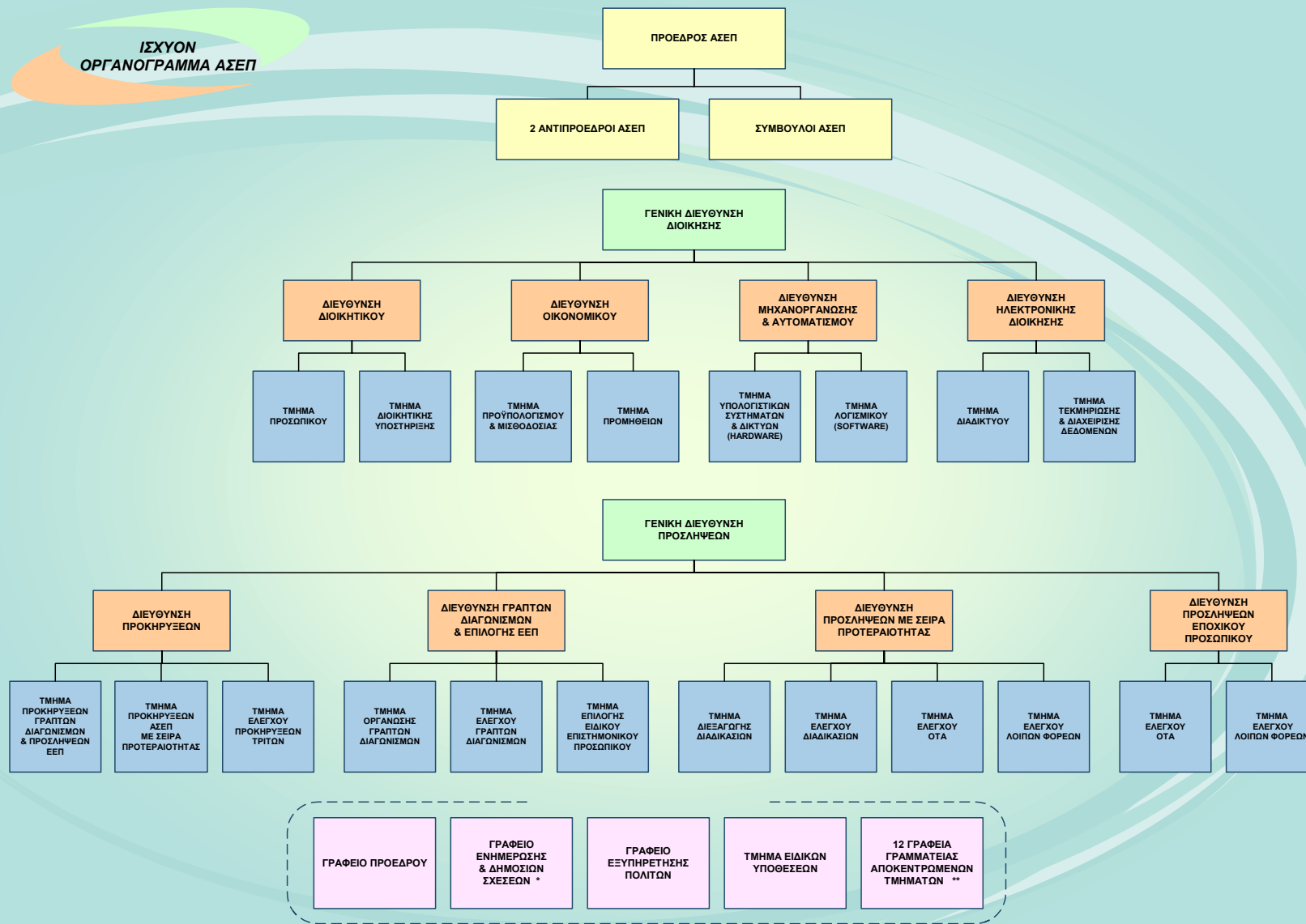

\* Δε λειτουργεί προς το παρόν.

\*\* Λειτουργεί μόνο το γραφείο Γραμματείας του Α' Τμήματος (Θεσσαλονίκη).

**ΤΟΜΕΑΣ ΑΥΤΟΤΕΛΩΝ ΥΠΗΡΕΣΙΩΝ**

**ΔΙΑΓΡΑΜΜΑ: Ε'**

## ΣΥΓΚΕΝΤΡΩΤΙΚΑ ΣΤΑΤΙΣΤΙΚΑ ΣΤΟΙΧΕΙΑ ΥΠΗΡΕΤΟΥΝΤΩΝ ΥΠΑΛΛΗΛΩΝ ΓΡΑΜΜΑΤΕΙΑΣ ΑΣΕΠ

	ΥΠΑΛΛΗΛΟΙ ΑΣΕΠ					ΥΠΑΛΛΗΛΟΙ ΜΕ ΑΠΟΣΠΑΣΗ					ΣΥΝΟΛΙΚΑ (ανά έτος)				
	ΠΕ	ΤΕ	ΔΕ	ΥΕ		ΠΕ	ΤΕ	ΔΕ	ΥΕ		ΠΕ	ΤΕ	ΔΕ	ΥΕ	
<b>1994</b>	-	-	-	-	<b>0</b>	4	-	-	-	<b>4</b>	4	-	-	-	<b>4</b>
<b>1995</b>	5	-	2	-	<b>7</b>	8	1	5	-	<b>14</b>	13	1	7	-	<b>21</b>
<b>1996</b>	7	-	5	2	<b>14</b>	13	-	11	1	<b>25</b>	20	-	16	3	<b>39</b>
<b>1997</b>	16	2	13	2	<b>33</b>	26				<b>26</b>	59				<b>59</b>
<b>1998</b>	33	6	23	5	<b>67</b>	26				<b>26</b>	93				<b>93</b>
<b>1999</b>	50	10	35	5	<b>100</b>	40				<b>40</b>	140				<b>140</b>
<b>2000</b>	54	12	34	5	<b>105</b>	37				<b>37</b>	142				<b>142</b>
<b>2001</b>	59	13	37	6	<b>115</b>	12	1	24	2	<b>39</b>	71	14	61	8	<b>154</b>
<b>2002</b>	68	12	61	10	<b>151</b>	7	3	20	2	<b>32</b>	75	15	81	12	<b>183</b>
<b>2003</b>	69	14	66	10	<b>159</b>	2	1	22	3	<b>28</b>	71	15	88	13	<b>187</b>
<b>2004</b>	80	19	72	7	<b>178</b>	7	2	25	3	<b>37</b>	87	21	97	10	<b>215</b>

ΠΙΝΑΚΑΣ: ΛΑ'

## ΣΥΓΚΕΝΤΡΩΤΙΚΑ ΣΤΑΤΙΣΤΙΚΑ ΣΤΟΙΧΕΙΑ ΙΣΤΟΣΕΛΙΔΑΣ ΑΣΕΠ\*

	Number of hits	Number of requests	Number of visits
1999	231.263	129.341	31.795
2000	1.187.316	670.192	176.436
2001	7.198.594	4.349.162	1.082.690
2002	18.523.113	7.642.760	1.481.295
2003	31.998.249	14.117.710	3.575.127
2004	99.063.023	32.458.290	4.983.670
<b>ΣΥΝΟΛΑ</b>	<b>158.201.558</b>	<b>59.367.455</b>	<b>11.331.013</b>

ΠΙΝΑΚΑΣ: ΛΒ'

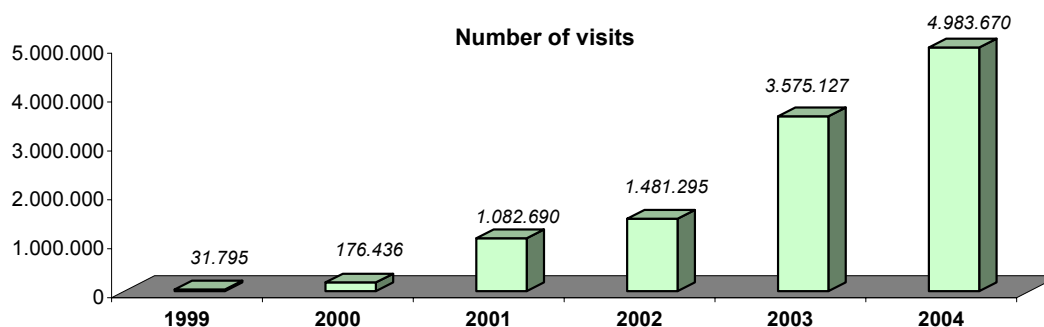
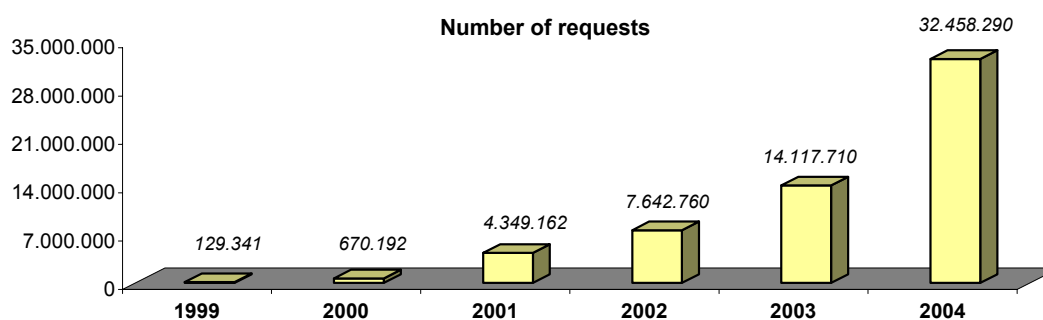
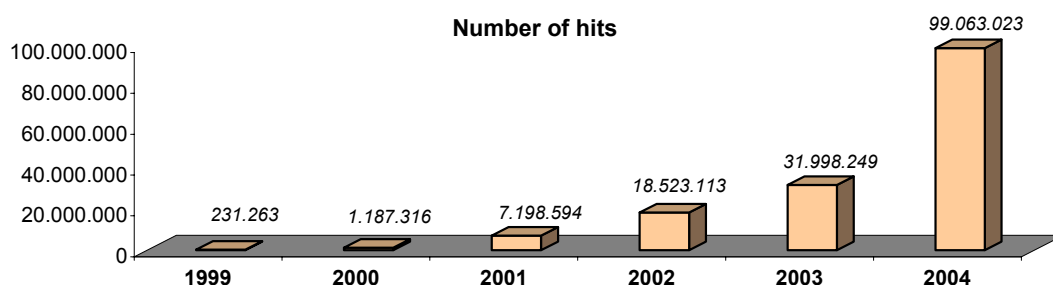

ΓΡΑΦΗΜΑ: ΣΤ'

(\*) Ο δικτυακός τόπος του ΑΣΕΠ τέθηκε σε πλήρη λειτουργία το 1999.

## ΣΥΓΚΕΝΤΡΩΤΙΚΑ ΣΤΑΤΙΣΤΙΚΑ ΣΤΟΙΧΕΙΑ ΠΡΟΣΛΗΨΕΩΝ

	ΔΙΑΓΩΝΙΣΜΟΙ ΤΑΚΤΙΚΟΥ & ΕΙΔΙΚΟΥ ΕΠΙΣΤΗΜΟΝΙΚΟΥ ΠΡΟΣΩΠΙΚΟΥ ΠΟΥ ΔΙΕΞΑΓΟΝΤΑΙ ΑΠΟ ΤΟ ΑΣΕΠ				ΔΙΑΓΩΝΙΣΜΟΙ ΦΟΡΕΩΝ ΠΟΥ ΕΛΕΓΧΟΝΤΑΙ ΑΠΟ ΤΟ ΑΣΕΠ				ΣΥΝΟΛΟ ΤΑΚΤΙΚΟΥ & ΕΙΔ. ΕΠΙΣΤ/ΚΟΥ ΠΡΟΣΩΠΙΚΟΥ	ΓΕΝΙΚΟ ΣΥΝΟΛΟ ΤΑΚΤΙΚΟΥ, ΕΙΔ. ΕΠΙΣΤ/ΚΟΥ & ΕΠΟΧΙΚΟΥ ΠΡΟΣΩΠΙΚΟΥ
	(1) ΓΡΑΠΤΟΙ ΔΙΑΓΩΝΙΣΜΟΙ	(2) ΣΕΙΡΑ ΠΡΟΤΕΡΑΙΟΤΗΤΑΣ	(3) ΕΙΔΙΚΟ ΕΠΙΣΤΗΜΟΝΙΚΟ ΠΡΟΣΩΠΙΚΟ	(4) ΣΥΝΟΛΟ	(5) ΤΑΚΤΙΚΟ ΠΡΟΣΩΠΙΚΟ	(6) ΕΠΟΧΙΚΟ ΠΡΟΣΩΠΙΚΟ	(7) ΕΙΔΙΚΟ ΕΠΙΣΤΗΜΟΝΙΚΟ ΠΡΟΣΩΠΙΚΟ	(8) ΣΥΝΟΛΟ		
1994 (*)	-	1.248	-	1.248	-	17.150	-	17.150	1.248	18.398
1995 (*)	1.894	6.057	-	7.951	-	34.346	13	34.359	7.964	42.310
1996	1.181	2.086	-	3.267	-	30.836	-	30.836	3.267	34.103
1997	-	5.414	-	5.414	27	26.532	-	26.559	5.441	31.973
1998	4.691	3.487	-	8.178	424	31.601	-	32.025	8.602	40.203
1999	92	5.066	59	5.217	1.530	39.263	-	40.793	6.747	46.010
2000	2.656	1.228	285	4.169	7.206	37.590	-	44.796	11.375	48.965
2001	7.813	6.815	38	14.666	5.764	38.080	-	43.844	20.430	58.510
2002	1.415	2.662	16	4.093	6.824	32.904	-	39.728	10.917	43.821
2003	8.867	2.523	260	11.650	3.876	26.344	39	30.259	15.565	41.909
2004	-	2.850	31	2.881	3.495	29.429	31	32.955	6.407	35.836
<b>Σ Υ Ν Ο Λ Α</b>	<b>28.609</b>	<b>39.436</b>	<b>689</b>	<b>68.734</b>	<b>29.146</b>	<b>344.075</b>	<b>83</b>	<b>373.304</b>	<b>97.963</b>	<b>442.038</b>

ΠΗΓΗ ΕΚΤΟΣ ΑΣΕΠ: ΥΠ.Ε.Π.Θ.

ΠΙΝΑΚΑΣ: ΛΓ'

(\*) Αναφορικά με τις διαδικασίες πρόσληψης βάσει του άρθρου 18 Ν. 2190/1994 (διαγωνισμοί με σειρά προτεραιότητας), οι προσλήψεις που πραγματοποιήθηκαν από την ίδρυση του ΑΣΕΠ και μέχρι την επέκταση της λειτουργίας του στην εφαρμογή των σχετικών διατάξεων (1.7.1995) έγιναν με βάση τα αντικειμενικά κριτήρια που όριζε ο Ν. 2190/1994 για τη συγκεκριμένη διαδικασία, όπως προέβλεπαν οι μεταβατικές διατάξεις.

ΣΤΗΛΗ 4 = στήλες 1+2+3

ΣΤΗΛΗ 8 = στήλες 5+6+7

ΣΤΗΛΗ 9 = στήλες 4+5+7

ΣΤΗΛΗ 10 = στήλες 4+8

## ΣΥΓΚΡΙΤΙΚΗ ΠΑΡΟΥΣΙΑΣΗ ΠΡΟΣΛΗΨΕΩΝ ΤΑΚΤΙΚΟΥ ΚΑΙ ΕΠΟΧΙΚΟΥ ΠΡΟΣΩΠΙΚΟΥ

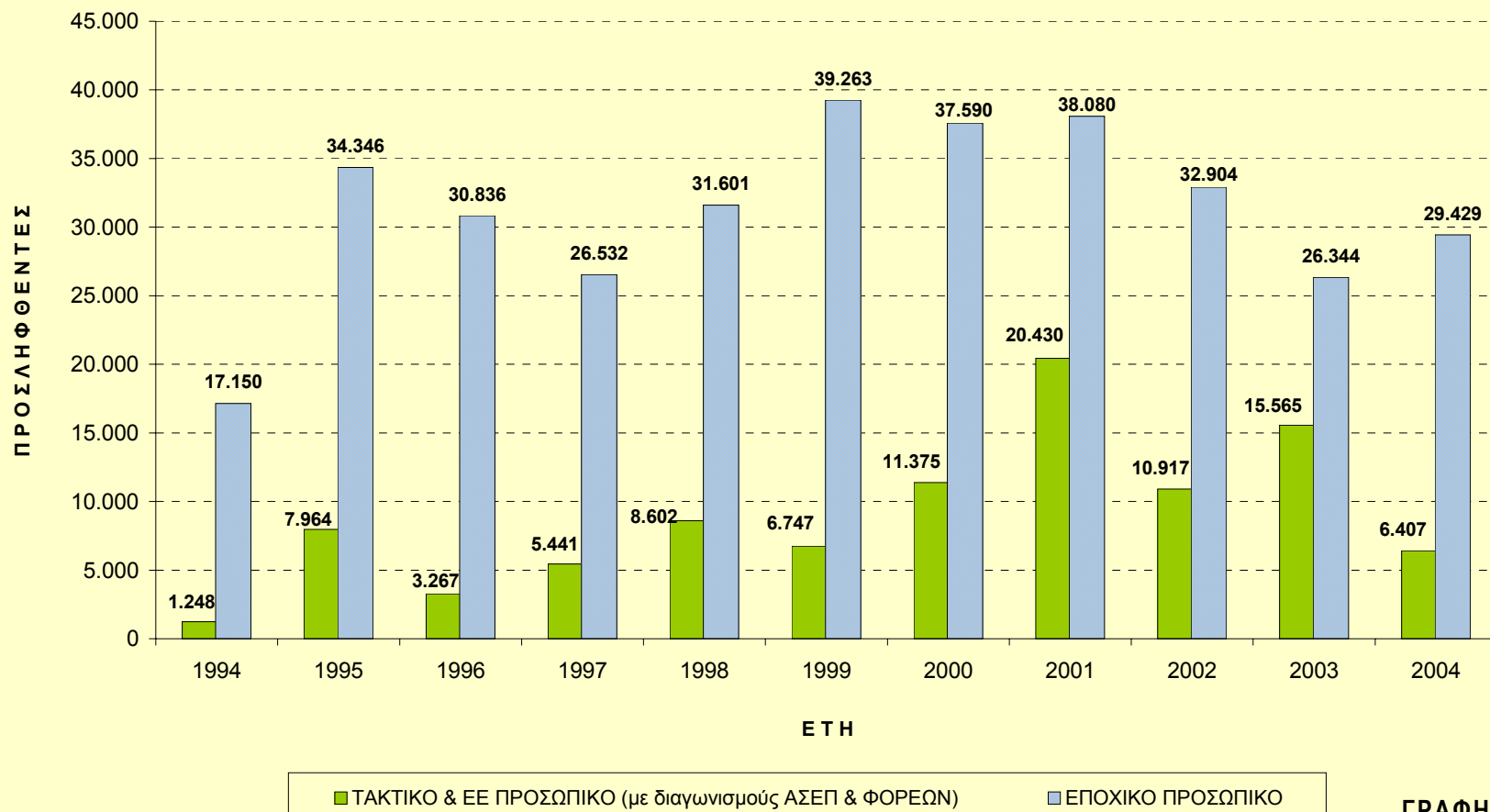

## ΠΡΟΚΗΡΥΧΘΕΝΤΕΣ ΔΙΑΓΩΝΙΣΜΟΙ ΑΣΕΠ

	ΓΡΑΠΤΟΙ (23.12.94 και εξής)			ΜΕ ΣΕΙΡΑ ΠΡΟΤΕΡΑΙΟΤΗΤΑΣ (1.7.95 και εξής)			ΕΕ ΠΡΟΣΩΠΙΚΟΥ (1.7.95 και εξής)			ΣΥΝΟΛΑ (ανά έτος)		
	προκηρύξεις	θέσεις	υποψήφιοι	προκηρύξεις	θέσεις	υποψήφιοι	προκηρύξεις	θέσεις	υποψήφιοι	προκηρύξεις	θέσεις	υποψήφιοι
<b>1994</b>	-	-	-	-	-	-	-	-	-	-	-	-
<b>1995</b>	1	3.075	107.245	1	5.562	71.181	-	-	-	<b>2</b>	<b>8.637</b>	<b>178.426</b>
<b>1996 (*)</b>	1	- (*)	- (*)	1	1.234	18.470	-	-	-	<b>2</b>	<b>1.234</b>	<b>18.470</b>
<b>1997</b>	1	2.353	120.287	9	4.083	89.001	-	-	-	<b>10</b>	<b>6.436</b>	<b>209.288</b>
<b>1998 (**)</b>	2	2.483	47.210	3	3.031	50.223	4	560	2.769	<b>9</b>	<b>6.074</b>	<b>100.202</b>
<b>1999</b>	2	1.289	33.641	3	2.142	46.448	2	213	2.341	<b>7</b>	<b>3.644</b>	<b>82.430</b>
<b>2000 (*)</b>	3	12.249	68.046	12	2.194	57.390	2	38	186	<b>17</b>	<b>14.481</b>	<b>125.622</b>
<b>2001</b>	4	2.151	20.298	18	6.294	66.286	3	21	363	<b>25</b>	<b>8.466</b>	<b>86.947</b>
<b>2002</b>	6	11.850	110.861	25	3.650	92.193	10	310	1.980	<b>41</b>	<b>15.810</b>	<b>205.034</b>
<b>2003</b>	1	148	2.503	28	4.535	89.815	3	39	177	<b>32</b>	<b>4.722</b>	<b>92.495</b>
<b>2004</b>	2	9.404	200.275	21	5.871	233.094	4	30	460	<b>27</b>	<b>15.305</b>	<b>433.829</b>
<b>ΣΥΝΟΛΑ</b> (ανά είδος διαγ/σμού)	<b>23</b>	<b>45.002</b>	<b>710.366</b>	<b>121</b>	<b>38.596</b>	<b>814.101</b>	<b>28</b>	<b>1.211</b>	<b>8.276</b>	<b>172</b>	<b>84.809</b>	<b>1.532.743</b>

ΠΗΓΗ ΕΚΤΟΣ ΑΣΕΠ: ΥΠ.Ε.Π.Θ.

### ΠΙΝΑΚΑΣ: ΛΔ'

(\*) Το 1996 εκδόθηκε η προκήρυξη **2/1996** προκειμένου να καλυφθούν οι **1.181** θέσεις που έμειναν κενές κατά το γραπτό διαγωνισμό του 1995, οι οποίες και καλύφθηκαν από τους υποψηφίους που στο γραπτό του '95 έλαβαν βαθμολογία τουλάχιστον ίση με τη βάση στα γενικά μαθήματα, κατά τη σειρά της επιτυχίας τους. Το 2000 εκδόθηκε και νέα προκήρυξη πλήρωσης θέσεων από επιλαχόντες του '95 (**6/1Επ./2000**), διαδικασία στην οποία δικαιούνται να συμμετάσχουν συνολικά **1.775** υποψήφιοι για την πλήρωση **1.851 νέων** θέσεων (βλ. ΠΙΝΑΚΑ ΛΕ').

(\*\*) Επειδή στο διαγωνισμό εκπαιδευτικών του 1998 (προκήρυξη **2/1998**) δεν προκηρύχθηκε συγκεκριμένος αριθμός θέσεων αλλά καταρτίστηκαν πίνακες επιτυχίας ισχύος 2 ετών, το πλήθος των προς πλήρωση θέσεων τεκμαίρεται από την αντίστοιχη κάλυψη, όπως προκύπτει από στοιχεία του υπουργείου Εθνικής Παιδείας και Θρησκευμάτων (**2.388** θέσεις, βλ. ΠΙΝΑΚΑ ΛΣΤ').

### ΔΙΕΞΑΧΘΕΝΤΕΣ ΓΡΑΠΤΟΙ ΔΙΑΓΩΝΙΣΜΟΙ ΓΙΑ ΛΟΓΑΡΙΑΣΜΟ ΦΟΡΕΩΝ ΠΟΥ ΕΞΑΙΡΟΥΝΤΑΙ ΑΠΟ ΤΙΣ ΔΙΑΔΙΚΑΣΙΕΣ ΤΟΥ Ν. 2190/1994

ΣΥΜΠΛΗΡΩΜΑΤΙΚΟΣ ΠΙΝΑΚΑΣ ΛΔ'	ΕΘΝΙΚΗ ΤΡΑΠΕΖΑ ΤΗΣ ΕΛΛΑΔΟΣ					
	διαγωνισμοί	θέσεις	υποψήφιοι	συμμετέχοντες	ημ/νία διεξαγωγής	ημ/νία έκδοσης αποτελεσμάτων
<b>2003</b>	1	350	31.459	21.644	19.10.03	14.11.03
<b>2004</b>	1	450	111.932	67.999	18.12.04	7.2.05
<b>ΣΥΝΟΛΑ</b>	<b>2</b>	<b>800</b>	<b>143.391</b>	<b>89.643</b>		

## ΠΡΟΚΗΡΥΧΘΕΝΤΕΣ ΓΡΑΠΤΟΙ ΔΙΑΓΩΝΙΣΜΟΙ (ΠΛΗΗ ΕΚΠΑΙΔΕΥΤΙΚΩΝ)

	ΠΡΟΚΗΡΥΞΗ	ΦΕΚ ΠΡΟΚΗΡΥΞΗΣ	ΥΠΟΥΡΓΕΙΑ & ΦΟΡΕΙΣ	ΚΑΤΗΓΟΡΙΑ	ΘΕΣΕΙΣ	ΥΠΟΨΗΦΙΟΙ	ΚΑΛΥΨΗ ΘΕΣΕΩΝ	ΚΕΝΕΣ ΘΕΣΕΙΣ
1995	ΓΡΑΠΤΟΣ '95	απόφ. Ολομέλειας 3/1995 (25.1.95)	ΔΗΜΟΣΙΕΣ ΥΠΗΡΕΣΙΕΣ – ΝΟΜΙΚΑ ΠΡΟΣΩΠΑ ΔΗΜΟΣΙΟΥ ΤΟΜΕΑ	ΠΕ, ΤΕ, ΔΕ	3.075	107.245	1.894	(*)
1996	2/1996	2/19.1.96	ΔΗΜΟΣΙΕΣ ΥΠΗΡΕΣΙΕΣ – ΝΟΜΙΚΑ ΠΡΟΣΩΠΑ ΔΗΜΟΣΙΟΥ ΤΟΜΕΑ (για πλήρωση των κενών θέσεων από επιλαχόντες του γραπτού '95)	ΠΕ, ΤΕ, ΔΕ	(*)	(*)	1.181	0
1997	8/1997	45/3.11.97	ΔΗΜΟΣΙΕΣ ΥΠΗΡΕΣΙΕΣ – ΝΟΜΙΚΑ ΠΡΟΣΩΠΑ ΔΗΜΟΣΙΟΥ ΤΟΜΕΑ	ΠΕ, ΤΕ, ΔΕ	2.353	120.287	2.304	818
1998	9/1998	86/26.11.98	ΜΕΤΑΦΟΡΩΝ & ΕΠΙΚΟΙΝΩΝΙΩΝ (ΥΠΗΡΕΣΙΑ ΠΟΛΙΤΙΚΗΣ ΑΕΡΟΠΟΡΙΑΣ)	ΠΕ	95	737	92	3
1999	4/1Γ/1999	249/15.10.99	ΜΕΤΑΦΟΡΩΝ & ΕΠΙΚΟΙΝΩΝΙΩΝ (ΥΠΗΡΕΣΙΑ ΠΟΛΙΤΙΚΗΣ ΑΕΡΟΠΟΡΙΑΣ)	ΠΕ	140	1.149	140	0
	7/2Γ/1999	353/13.12.99	ΤΡΑΠΕΖΕΣ (ΑΓΡΟΤΙΚΗ – ΕΘΝΙΚΗ – ΕΤΒΑ – ΕΜΠΟΡΙΚΗ – ΕΛΛΑΔΟΣ)	ΠΕ, ΤΕ, ΔΕ	1.149	32.492	996	153
2000	6/1Επ./2000	92/17.2.00	ΔΗΜΟΣΙΕΣ ΥΠΗΡΕΣΙΕΣ – ΝΟΜΙΚΑ ΠΡΟΣΩΠΑ ΔΗΜΟΣΙΟΥ ΤΟΜΕΑ (από επιλαχόντες του γραπτού διαγωνισμού '95)	ΠΕ, ΤΕ, ΔΕ	1.851	1.775	1.521	330
2001	1/1Γ/2001	23/25.1.01	ΕΞΩΤΕΡΙΚΩΝ	ΠΕ, ΤΕ	48	1.408	48	0
	22/2Γ/2001	452/22.10.01	ΜΕΤΑΦΟΡΩΝ & ΕΠΙΚΟΙΝΩΝΙΩΝ (ΥΠΗΡΕΣΙΑ ΠΟΛΙΤΙΚΗΣ ΑΕΡΟΠΟΡΙΑΣ)	ΠΕ	35	860	35	0
2002	1/1Γ/2002	22/29.1.02	ΑΓΡΟΤΙΚΗ ΤΡΑΠΕΖΑ ΤΗΣ ΕΛΛΑΔΟΣ	ΠΕ, ΤΕ, ΔΕ	900	22.077	862	38
	15/2Γ/2002	181/19.6.02	ΟΙΚΟΝΟΜΙΑΣ & ΟΙΚΟΝΟΜΙΚΩΝ – ΝΟΜΙΚΟ ΣΥΜΒΟΥΛΙΟ ΤΟΥ ΚΡΑΤΟΥΣ	ΠΕ, ΤΕ	709	5.669	675	34
	24/3Γ/2002	253/8.8.02	ΕΞΩΤΕΡΙΚΩΝ	ΠΕ, ΤΕ	46	688	46	0
2003	22/1Γ/2003	556/23.10.03	ΠΟΛΙΤΙΣΜΟΥ	ΠΕ, ΤΕ	148	2.503	ΔΙΑΓΩΝΙΣΜΟΣ ΣΕ ΕΞΕΛΙΞΗ ΚΑΤΑ ΤΗΝ 31.12.04	
2004	2/1Γ/2004	4/22.1.04	ΔΗΜΟΣΙΕΣ ΥΠΗΡΕΣΙΕΣ – ΝΟΜΙΚΑ ΠΡΟΣΩΠΑ ΔΗΜΟΣΙΟΥ ΤΟΜΕΑ	ΠΕ, ΤΕ, ΔΕ	3.455	122.858	ΔΙΑΓΩΝΙΣΜΟΣ ΣΕ ΕΞΕΛΙΞΗ ΚΑΤΑ ΤΗΝ 31.12.04	
<b>Γ Ε Ν Ι Κ Α Σ Υ Ν Ο Λ Α</b>					<b>14.004</b>	<b>419.748</b>	<b>9.794</b>	<b>1.376</b>

**ΠΙΝΑΚΑΣ: ΛΕ'**

(\*) Οι **1.181** θέσεις που έμειναν κενές κατά το διαγωνισμό της 8ης Απριλίου 1995 (γραπτός '95) καλύφθηκαν βάσει της προκήρυξης **2/1996** από τους υποψηφίους που στο γραπτό διαγωνισμό του '95 έλαβαν βαθμολογία τουλάχιστον ίση με τη βάση στα γενικά μαθήματα, κατά τη σειρά της επιτυχίας τους.

## ΠΡΟΚΗΡΥΧΘΕΝΤΕΣ ΓΡΑΠΤΟΙ ΔΙΑΓΩΝΙΣΜΟΙ ΕΚΠΑΙΔΕΥΤΙΚΩΝ

	ΠΡΟΚΗΡΥΞΗ	ΦΕΚ ΠΡΟΚΗΡΥΞΗΣ	ΘΕΣΕΙΣ	ΥΠΟΨΗΦΙΟΙ	ΚΑΛΥΨΗ ΘΕΣΕΩΝ	ΚΕΝΕΣ ΘΕΣΕΙΣ
1998	2/1998 <sup>(*)</sup>	14/2.4.98	Δεν προκηρύχθηκε συγκεκριμένος αριθμός θέσεων αλλά καταρτίστηκαν πίνακες επιτυχίας ισχύος 2 ετών.	46.473	2.388	0
2000	7/1Π/2000	122/2.3.00	10.398	66.271	6.703	3.695
	12/2Π/2000	362/17.7.00				
2001	9/1Π/2001	103/12.4.01	1.422	14.491	1.060	362
	10/2Π/2001	102/12.4.01	646	3.539	518	128
2002	25/1Π/2002	262/12.8.02	9.447	67.323	7.714	1.733
	26/2Π/2002	265/13.8.02				
	27/3Π/2002	270/14.8.02				
2004	25/1Π/2004	475/25.11.04	5.949	77.417	ΔΙΑΓΩΝΙΣΜΟΣ ΣΕ ΕΞΕΛΙΞΗ ΚΑΤΑ ΤΗΝ 31.12.04	
<b>ΓΕΝΙΚΑ ΣΥΝΟΛΑ</b>			<b>28.610</b>	<b>290.618</b>	<b>18.815</b>	<b>6.234</b>

ΠΗΓΗ ΕΚΤΟΣ ΑΣΕΠ: ΥΠ.Ε.Π.Θ.

**ΠΙΝΑΚΑΣ: ΛΣΤ'**

(\*) Σύμφωνα με στοιχεία του υπουργείου Εθνικής Παιδείας & Θρησκευμάτων, προσλήψεις από το διαγωνισμό **2/1998** πραγματοποιήθηκαν και κατά τα έτη 1999 και 2000. Επίσης, σύμφωνα με τους πίνακες που καταρτίστηκαν από το ΑΣΕΠ για την Πρωτοβάθμια Εκπαίδευση, διατέθηκαν για διορισμό **2.236** επιτυχόντες του κλάδου ΠΕ 60 ΝΗΠΙΑΓΩΓΩΝ και **178** επιτυχόντες του κλάδου ΠΕ 70 ΔΑΣΚΑΛΩΝ.



**ΠΡΟΚΗΡΥΧΘΕΝΤΕΣ ΔΙΑΓΩΝΙΣΜΟΙ ΦΟΡΕΩΝ  
ΓΙΑ ΠΛΗΡΩΣΗ ΘΕΣΕΩΝ ΤΑΚΤΙΚΟΥ & ΕΙΔΙΚΟΥ ΕΠΙΣΤΗΜΟΝΙΚΟΥ ΠΡΟΣΩΠΙΚΟΥ\***

	ΟΤΑ Α΄ ΒΑΘΜΟΥ		ΕΠΙΧΕΙΡΗΣΕΙΣ ΟΤΑ		Ν.Π.Δ.Δ. & Ν.Π.Ι.Δ.		ΤΡΑΠΕΖΕΣ (& επιχ/σεις θυγατρικών τους)		ΝΟΣΟΚΟΜΕΙΑ		ΔΕΚΟ		ΣΥΝΟΛΑ (ανά έτος)	
	προκηρύξεις	θέσεις	προκηρύξεις	θέσεις	προκηρύξεις	θέσεις	προκηρύξεις	θέσεις	προκηρύξεις	θέσεις	προκηρύξεις	θέσεις	προκηρύξεις	θέσεις
<b>1997</b> <sup>(*)</sup>	–	–	–	–	–	–	–	–	–	–	2	27	<b>2</b>	<b>27</b>
<b>1998</b>	1	360	22	38	13	430	6	31	1	154	11	649	<b>54</b>	<b>1.662</b>
<b>1999</b>	134	2.126	54	208	–	–	33	353	91	1.452	39	2.319	<b>351</b>	<b>6.458</b>
<b>2000</b>	246	2.539	56	255	–	–	15	76	96	940	29	1.143	<b>442</b>	<b>4.953</b>
<b>2001</b>	176	1.544	48	192	103	968	6	133	14	4.559	47	2.429	<b>394</b>	<b>9.825</b>
<b>2002</b>	79	843	90	341	69	1.118	2	177	7	1.370	30	3.501	<b>277</b>	<b>7.350</b>
<b>2003</b>	527	2.807	81	313	88	1.269	–	–	8	474	18	1.169	<b>722</b>	<b>6.032</b>
<b>2004</b>	380	1.909	64	163	50	564	–	–	2	17	10	1.306	<b>506</b>	<b>3.959</b>
<b>ΣΥΝΟΛΑ</b> (ανά κατηγορία)	<b>1.543</b>	<b>12.128</b>	<b>415</b>	<b>1.510</b>	<b>323</b>	<b>4.349</b>	<b>62</b>	<b>770</b>	<b>219</b>	<b>8.966</b>	<b>186</b>	<b>12.543</b>	<b>2.748</b>	<b>40.266</b>

**ΠΙΝΑΚΑΣ: ΛΖ'**

(\*) Τα στοιχεία αφορούν διαγωνισμούς που προκηρύχθηκαν από το 1997 και εξής, αφ' ότου επετράπη στους φορείς (με το Ν. 2527/1997 και άλλες μεταγενέστερες διατάξεις) να διεξάγουν οι ίδιοι τις διαδικασίες επιλογής προσωπικού υπό τον έλεγχο του ΑΣΕΠ.

**ΣΥΓΚΕΝΤΡΩΤΙΚΑ ΣΤΑΤΙΣΤΙΚΑ ΣΤΟΙΧΕΙΑ  
ΕΛΕΓΧΟΥ ΠΡΟΚΗΡΥΞΕΩΝ/ΑΝΑΚΟΙΝΩΣΕΩΝ ΦΟΡΕΩΝ**

	ΕΛΕΓΧΟΣ ΠΡΟΚΗΡΥΞΕΩΝ/ΑΝΑΚΟΙΝΩΣΕΩΝ			ΔΙΟΡΘΩΣΗ ΠΡΟΚΗΡΥΞΕΩΝ/ΑΝΑΚΟΙΝΩΣΕΩΝ			ΠΟΣΟΣΤΟ ΔΙΟΡΘΩΣΗΣ (%)		
	ΤΑΚΤΙΚΟ & ΕΕΠ	ΕΠΟΧΙΚΟ	ΣΥΝΟΛΟ	ΤΑΚΤΙΚΟ & ΕΕΠ	ΕΠΟΧΙΚΟ	ΣΥΝΟΛΟ	ΤΑΚΤΙΚΟ & ΕΕΠ	ΕΠΟΧΙΚΟ	ΣΥΝΟΛΙΚΑ
<b>1994</b>	936		<b>936</b>	72		<b>72</b>	7,7		<b>7,7</b>
<b>1995</b>	2.274		<b>2.274</b>	749		<b>749</b>	32,9		<b>32,9</b>
<b>1996</b>	-	2.464	<b>2.464</b>	-	965	<b>965</b>	-	39,2	<b>39,2</b>
<b>1997</b>	2	2.914	<b>2.916</b>	2	1.253	<b>1.255</b>	100,0	43,0	<b>43,0</b>
<b>1998</b>	54	2.751	<b>2.805</b>	31	1.441	<b>1.472</b>	57,4	52,4	<b>52,5</b>
<b>1999</b>	351	3.765	<b>4.116</b>	340	2.188	<b>2.528</b>	96,9	58,1	<b>61,4</b>
<b>2000</b>	442	3.400	<b>3.842</b>	442	1.891	<b>2.333</b>	100,0	55,6	<b>60,7</b>
<b>2001</b>	394	3.311	<b>3.705</b>	379	2.080	<b>2.459</b>	96,2	62,8	<b>66,4</b>
<b>2002</b>	277	3.820	<b>4.097</b>	320	2.511	<b>2.831</b>	115,5	65,7	<b>69,1</b>
<b>2003</b>	722	3.554	<b>4.276</b>	722	2.581	<b>3.303</b>	100,0	72,6	<b>77,2</b>
<b>2004</b>	506	3.306	<b>3.812</b>	506	2.602	<b>3.108</b>	100,0	78,7	<b>81,5</b>
<b>ΣΥΝΟΛΙΚΑ</b>			<b>35.243</b>			<b>21.075</b>			<b>59,8</b>

ΠΙΝΑΚΑΣ: ΔΗ'

**ΣΥΓΚΕΝΤΡΩΤΙΚΑ ΣΤΑΤΙΣΤΙΚΑ ΣΤΟΙΧΕΙΑ  
ΕΛΕΓΧΟΥ ΠΙΝΑΚΩΝ ΕΠΙΛΟΓΗΣ ΦΟΡΕΩΝ**

	ΕΛΕΓΧΟΣ ΠΙΝΑΚΩΝ			ΔΙΟΡΘΩΣΗ ΠΙΝΑΚΩΝ			ΠΟΣΟΣΤΟ ΔΙΟΡΘΩΣΗΣ (%)		
	ΤΑΚΤΙΚΟ	ΕΠΟΧΙΚΟ	ΣΥΝΟΛΟ	ΤΑΚΤΙΚΟ	ΕΠΟΧΙΚΟ	ΣΥΝΟΛΟ	ΤΑΚΤΙΚΟ	ΕΠΟΧΙΚΟ	ΣΥΝΟΛΙΚΑ
<b>1994</b>	770		770	110		110	14,3		14,3
<b>1995</b>	6.449		6.449	1.289		1.289	20,0		20,0
<b>1996</b>	4.914		4.914	678		678	13,8		13,8
<b>1997</b>	3.663		3.663	578		578	15,8		15,8
<b>1998</b>	34	5.618	5.652	9	780	789	26,5	13,9	14,0
<b>1999</b>	420	7.777	8.197	142	842	984	33,8	10,8	12,0
<b>2000</b>	1.318	7.770	9.088	535	595	1.130	40,6	7,7	12,4
<b>2001</b>	1.264	7.609	8.873	424	441	865	33,5	5,8	9,7
<b>2002</b>	1.322	9.034	10.356	492	662	1.154	37,2	7,3	11,1
<b>2003</b>	979	7.423	8.402	430	533	963	43,9	7,2	11,5
<b>2004</b>	1.402	7.718	9.120	577	623	1.200	41,2	8,1	13,2
<b>ΣΥΝΟΛΙΚΑ</b>			<b>75.484</b>			<b>9.740</b>			<b>12,9</b>

ΠΙΝΑΚΑΣ: ΛΘ'

**ΣΥΓΚΕΝΤΡΩΤΙΚΑ ΣΤΑΤΙΣΤΙΚΑ ΣΤΟΙΧΕΙΑ  
ΕΞΕΤΑΣΗΣ ΕΝΣΤΑΣΕΩΝ**

	ΕΞΕΤΑΣΗ ΕΝΣΤΑΣΕΩΝ				ΔΕΚΤΕΣ				ΠΟΣΟΣΤΟ ΔΕΚΤΩΝ (%)			
	ΤΑΚΤΙΚΟ & ΕΕΠ		ΕΠΟΧΙΚΟ	ΣΥΝΟΛΟ	ΤΑΚΤΙΚΟ & ΕΕΠ		ΕΠΟΧΙΚΟ	ΣΥΝΟΛΟ	ΤΑΚΤΙΚΟ & ΕΕΠ		ΕΠΟΧΙΚΟ	ΣΥΝΟΛΙΚΑ
	ΑΣΕΠ	ΦΟΡΕΙΣ			ΑΣΕΠ	ΦΟΡΕΙΣ			ΑΣΕΠ	ΦΟΡΕΙΣ		
<b>1994</b>	248			<b>248</b>	73			<b>73</b>	29,4			<b>29,4</b>
<b>1995</b>	220		1.995	<b>2.215</b>	17		368	<b>385</b>	7,7		18,4	<b>17,4</b>
<b>1996</b>	2.425		1.520	<b>3.945</b>	284		221	<b>505</b>	11,7		14,5	<b>12,8</b>
<b>1997</b>	968		1.092	<b>2.060</b>	111		235	<b>346</b>	11,5		21,5	<b>16,8</b>
<b>1998</b>	2.515	20	1.214	<b>3.749</b>	75	4	202	<b>281</b>	3,0	20,0	16,6	<b>7,5</b>
<b>1999</b>	1.969	399	1.539	<b>3.907</b>	212	46	206	<b>464</b>	10,8	11,5	13,4	<b>11,9</b>
<b>2000</b>	1.169	1.820	1.592	<b>4.581</b>	90	173	212	<b>475</b>	7,7	9,5	13,3	<b>10,4</b>
<b>2001</b>	3.845	1.804	1.319	<b>6.968</b>	251	218	217	<b>686</b>	6,5	12,1	16,5	<b>9,8</b>
<b>2002</b>	1.137	2.776	1.612	<b>5.525</b>	49	304	258	<b>611</b>	4,3	11,0	16,0	<b>11,1</b>
<b>2003</b>	3.054	1.484	1.403	<b>5.941</b>	53	187	229	<b>469</b>	1,7	12,6	16,3	<b>7,9</b>
<b>2004</b>	1.659	2.329	1.393	<b>5.381</b>	116	296	238	<b>650</b>	7,0	12,7	17,1	<b>12,1</b>
<b>ΣΥΝΟΛΙΚΑ</b>				<b>44.520</b>				<b>4.945</b>				<b>11,1</b>

ΠΙΝΑΚΑΣ: Μ'

**ΣΥΓΚΡΙΤΙΚΗ ΠΑΡΟΥΣΙΑΣΗ ΓΙΑ ΤΑ ΕΤΗ 1998-2004  
ΘΕΣΕΩΝ ΤΑΚΤΙΚΟΥ & ΕΕ ΠΡΟΣΩΠΙΚΟΥ  
ΠΟΥ ΠΡΟΚΗΡΥΧΘΗΚΑΝ ΜΕ ΔΙΑΓΩΝΙΣΜΟΥΣ ΑΣΕΠ,  
ΥΠΟΨΗΦΙΩΝ ΠΟΥ ΣΥΜΜΕΤΕΙΧΑΝ ΚΑΙ ΕΝΣΤΑΣΕΩΝ ΠΟΥ ΕΞΕΤΑΣΤΗΚΑΝ**

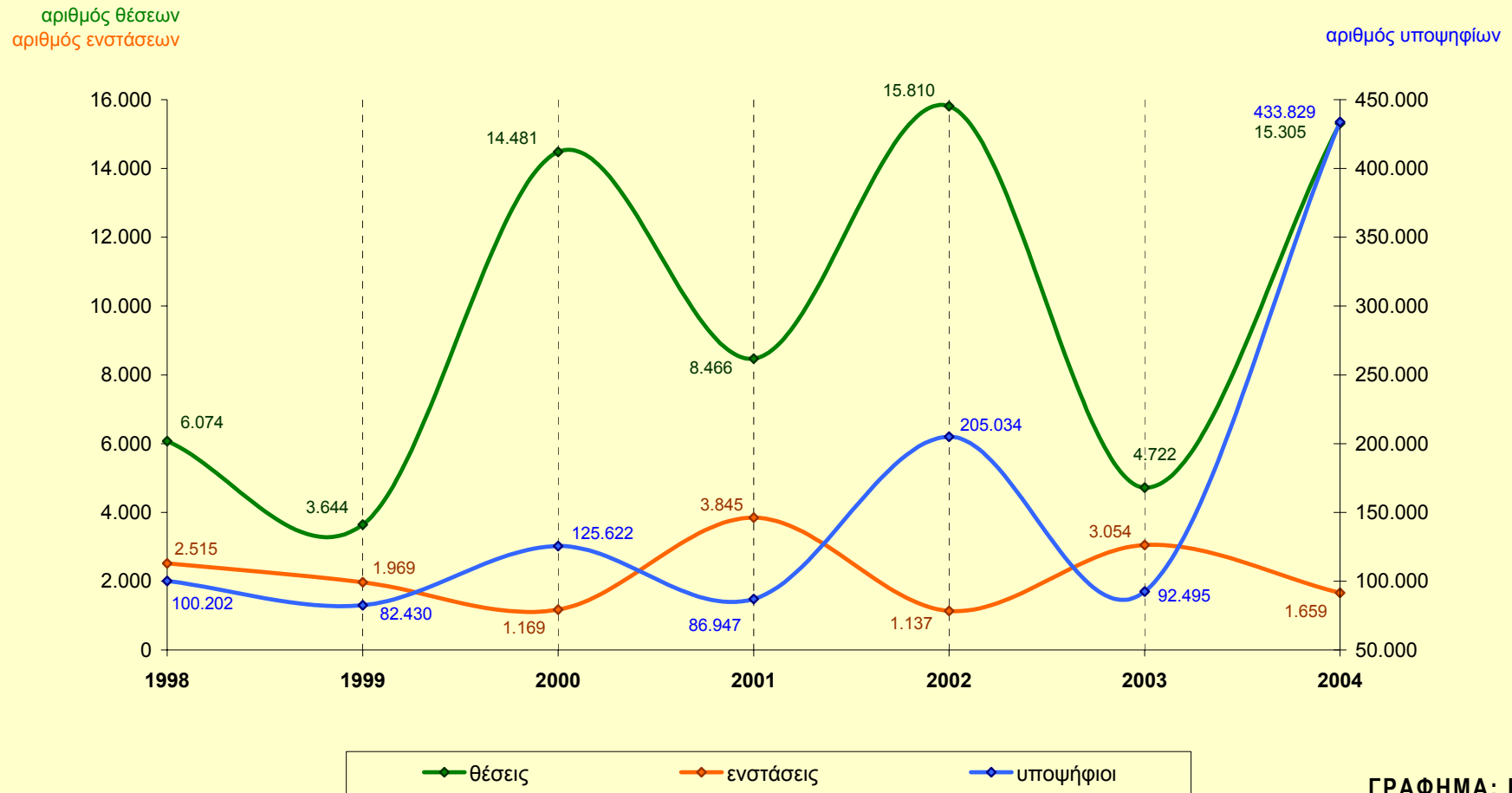

**ΓΡΑΦΗΜΑ: Η'**

## ΣΥΓΚΕΝΤΡΩΤΙΚΑ ΣΤΑΤΙΣΤΙΚΑ ΣΤΟΙΧΕΙΑ ΕΠΙΘΕΩΡΗΣΕΩΝ

	<b>ΕΠΙΘΕΩΡΗΣΕΙΣ που περατώθηκαν (και για τις οποίες εκδόθηκαν πορισματικές εκθέσεις)</b>	<b>ΘΕΤΙΚΕΣ για υπαίτιες παραβάσεις</b>	<b>ΑΡΝΗΤΙΚΕΣ για υπαίτιες παραβάσεις</b>	<b>ΠΟΣΟΣΤΟ ΘΕΤΙΚΩΝ</b>
<b>1994</b>	8	5	3	<b>62,5%</b>
<b>1995</b>	6	5	1	<b>83,3%</b>
<b>1996</b>	12	9	3	<b>75,0%</b>
<b>1997</b>	27	17	10	<b>63,0%</b>
<b>1998</b>	51	29	22	<b>56,9%</b>
<b>1999</b>	16	12	4	<b>75,0%</b>
<b>2000</b>	26	23	3	<b>88,5%</b>
<b>2001</b>	19	14	5	<b>73,7%</b>
<b>2002</b>	25	17	8	<b>68,0%</b>
<b>2003</b>	14	7	7	<b>50,0%</b>
<b>2004</b>	42	15	27	<b>35,7%</b>
<b>ΣΥΝΟΛΙΚΑ</b>	<b>246</b>	<b>153</b>	<b>93</b>	<b>62,2%</b>

ΠΙΝΑΚΑΣ: ΜΑ'



