

ΕΤΗΣΙΑ ΕΚΘΕΣΗ

2005

ΠΡΟΛΟΓΟΣ

Η παρούσα έκθεση αναφέρεται στη λειτουργία του ΑΣΕΠ κατά το ημερολογιακό έτος 2005. Συντάχθηκε κατά τις διατάξεις του άρθρου 10 του Ν. 2190/1994 όπως ισχύει και εγκρίθηκε με την υπ' αριθμ. 15/30.10.2006 απόφαση της Ολομέλειάς του.

Περιλαμβάνει πληροφορίες και στοιχεία που αφορούν τη θεσμική μορφή και τις αρμοδιότητες του ΑΣΕΠ, την οργάνωση και λειτουργία του και, κυρίως, τη δραστηριότητά του κατά το έτος 2005 όσον αφορά τις διαδικασίες επιλογής και πρόσληψης προσωπικού και τις αποφάσεις των διαφόρων οργάνων του σώματος. Στην έκθεση περιλαμβάνονται επίσης διαπιστώσεις για τα σημαντικότερα θέματα που προέκυψαν κατά την άσκηση των αρμοδιοτήτων του καθώς και σχετικές προτάσεις. Στο Παράρτημα που επισυνάπτεται περιλαμβάνονται πίνακες και γραφήματα που παρουσιάζουν αναλυτικά τις δραστηριότητες του ΑΣΕΠ κατά το έτος που αφορά η έκθεση.

Κατά το 2005 το ΑΣΕΠ –εκτός από τις νέες αρμοδιότητες που του ανατέθηκαν, με κυριότερη τον έλεγχο για τη μετατροπή συμβάσεων ορισμένου χρόνου σε αορίστου βάσει των Π.Δ. 164/2004 και 180/2004– είχε να αντιμετωπίσει και τη σημαντική, για διάφορους λόγους, αύξηση του αριθμού των υποψηφίων που συμμετέχουν στους διάφορους διαγωνισμούς τόσο του ΑΣΕΠ όσο και των άλλων φορέων που ελέγχονται από αυτό.

Σε αυτό το πλαίσιο αναφοράς το ΑΣΕΠ κατά το έτος 2005:

- προέβη διά των συλλογικών του οργάνων (Ολομελειών & Τμημάτων) στην έκδοση 2.428 αποφάσεων·
- εξέδωσε 12 προκηρύξεις για την πλήρωση 2.848 θέσεων και έλαβε 47.899 αιτήσεις συμμετοχής·
- ολοκλήρωσε τις διαδικασίες πλήρωσης 16.439 θέσεων τακτικού και ειδικού επιστημονικού προσωπικού και 34.605 θέσεων εποχικού προσωπικού·
- έλεγξε για διαδικασίες που διεξάγουν οι φορείς τις προκηρύξεις/ανακοινώσεις 3.998 διαγωνισμών (για την πλήρωση 37.784 θέσεων) και τους πίνακες επιλογής 3.938 διαγωνισμών (για την πλήρωση και την αναπλήρωση 37.532 και 1.046 θέσεων αντίστοιχα)·
- εκδίκασε 7.780 ενστάσεις, 748 αντιρρήσεις και 152 αιτήσεις θεραπείας·
- προέβη σε 1.125 αναπληρώσεις θέσεων λόγω μη αποδοχής διορισμού/πρόσληψης, παραίτησης κτλ·
- έλεγξε 37.614 συμβασιούχους ως προς τις προϋποθέσεις μετατροπής των συμβάσεών τους σε αορίστου χρόνου βάσει του Π.Δ. 164/2004 και 1.845 συμβασιούχους βάσει του Π.Δ. 180/2004 αντίστοιχα·
- ενέκρινε τη διενέργεια συνέντευξης για 25 θέσεις επιλεγμένων ειδικοτήτων (επί συνόλου 1.051 θέσεων για την πλήρωση των οποίων οι φορείς αιτήθηκαν τη χρήση του συγκεκριμένου κριτηρίου)·

- έλεγξε 827 ανακοινώσεις για την πλήρωση 9.552 θέσεων προσωπικού μερικής απασχόλησης·
- εξέδωσε τα προσωρινά αποτελέσματα της ανασύνταξης των πινάκων κατάταξης των υποψηφίων του γραπτού διαγωνισμού έτους 1998·
- συνέταξε εκθέσεις απόψεων για 906 δικαστικές υποθέσεις, εκτέλεσε 60 αμετάκλητες δικαστικές αποφάσεις, απάντησε σε 184 ερωτήματα φορέων και πολιτών και σε 55 ερωτήματα βουλευτών στα πλαίσια του κοινοβουλευτικού ελέγχου·
- περάτωσε 31 επιθεωρήσεις και συνέταξε πορίσματα για 17 από αυτές.

Αθήνα, 30 Οκτωβρίου 2006

Ο Πρόεδρος
ΓΕΩΡΓΙΟΣ ΒΕΗΣ

ΠΕΡΙΕΧΟΜΕΝΑ

ΠΡΟΛΟΓΟΣ	5
ΠΕΡΙΕΧΟΜΕΝΑ	7
I. ΤΟ ΑΝΩΤΑΤΟ ΣΥΜΒΟΥΛΙΟ ΕΠΙΛΟΓΗΣ ΠΡΟΣΩΠΙΚΟΥ (ΑΣΕΠ)	11
A. Ο ΘΕΣΜΟΣ ΤΟΥ ΑΣΕΠ.....	11
B. ΕΠΕΚΤΑΣΗ ΑΡΜΟΔΙΟΤΗΤΩΝ ΚΑΤΑ ΤΟ ΕΤΟΣ 2005 ΚΑΙ ΑΛΛΕΣ ΝΟΜΟΘΕΤΙΚΕΣ ΡΥΘΜΙΣΕΙΣ ΠΟΥ ΑΦΟΡΟΥΝ ΤΟ ΑΣΕΠ.....	11
II. ΟΡΓΑΝΩΣΗ ΚΑΙ ΛΕΙΤΟΥΡΓΙΑ ΤΟΥ ΑΣΕΠ	13
A. ΥΛΙΚΟΤΕΧΝΙΚΗ ΥΠΟΔΟΜΗ ΚΑΙ ΔΙΑΔΙΚΑΣΙΕΣ	13
Ανάπτυξη υποδομών	13
Εφαρμογή διαδικασιών	14
B. ΑΝΘΡΩΠΙΝΟ ΔΥΝΑΜΙΚΟ	15
Το Συμβούλιο	15
Η Γραμματεία του Συμβουλίου	15
Γ. ΕΠΙΚΟΙΝΩΝΙΑ.....	17
Το Γραφείο Εξυπηρέτησης Πολιτών	18
Η ιστοσελίδα του ΑΣΕΠ.....	19
Ηλεκτρονική επικοινωνία με φορείς	22
Ο ειδικός ταχυδρομικός φάκελος ΑΣΕΠ Post.....	22
III. ΔΡΑΣΤΗΡΙΟΤΗΤΑ ΤΟΥ ΑΣΕΠ ΚΑΤΑ ΤΟ ΕΤΟΣ 2005	23
A. ΣΥΝΟΛΙΚΗ ΔΡΑΣΤΗΡΙΟΤΗΤΑ	23
Διαδικασίες επιλογής προσωπικού που διεξάγονται από το ΑΣΕΠ	25
(α) Έκδοση προκηρύξεων	25
(β) Διάθεση διοριστέων/προσληπτέων και αναπληρωτών	26
(γ) Έρευνα ενστάσεων, αντιρρήσεων και αιτήσεων θεραπείας.....	26

(δ) Ανασύνταξη πινάκων κατάταξης γραπτού διαγωνισμού ΑΣΕΠ έτους 1998.....	26
Διαδικασίες επιλογής προσωπικού που ελέγχονται από το ΑΣΕΠ	27
(α) Έλεγχος προκηρύξεων/ανακοινώσεων και πινάκων επιλογής	28
(β) Διάθεση διοριστέων/προσληπτέων και αναπληρωτών	28
(γ) Έρευνα ενστάσεων, αντιρρήσεων και αιτήσεων θεραπείας.....	29
Λοιποί έλεγχοι που ασκούνται από το ΑΣΕΠ	29
(α) Υπαγωγή συμβασιούχων στις διατάξεις των Π.Δ 164/2004 και 180/2004	29
(β) Διενέργεια συνέντευξης.....	32
(γ) Ανακοινώσεις πρόσληψης προσωπικού μερικής απασχόλησης	33
Διαδικασίες επιλογής προσωπικού μη υπαγόμενων στο ΑΣΕΠ φορέων	34
B. ΔΡΑΣΤΗΡΙΟΤΗΤΑ ΤΩΝ ΟΡΓΑΝΩΝ ΤΟΥ ΣΩΜΑΤΟΣ.....	34
Η Μείζων Ολομέλεια	34
Η Ελάσσων Ολομέλεια.....	40
Τα Τμήματα.....	41
Οι Επιθεωρητές.....	42
Οι Σύμβουλοι ως μέλη μονομελών συνθέσεων.....	44
IV. ΔΙΑΠΙΣΤΩΣΕΙΣ ΚΑΙ ΠΡΟΤΑΣΕΙΣ	45
Νομοθετικές ρυθμίσεις σχετικές με το σύστημα προσλήψεων του ΑΣΕΠ	45
(α) Ρυθμίσεις του νόμου 3320/2005	45
(β) Ρυθμίσεις του νόμου 3429/2005	51
(γ) Άλλες νομοθετικές ρυθμίσεις.....	58
Προβλήματα από τα προεδρικά διατάγματα 164/2004 και 180/2004	59
Προβλήματα του Τμήματος Ειδικών Υποθέσεων του ΑΣΕΠ.....	61
Καθυστερήσεις στο έργο του ΑΣΕΠ.....	63
Δυσλειτουργίες, και συνεπακόλουθες καθυστερήσεις, στις διαδικασίες επιλογής προσωπικού που διεξάγονται από τους φορείς	66
Επιβαλλόμενες νομοθετικές ρυθμίσεις και διοικητικές παρεμβάσεις σε επιμέρους ζητήματα	69
Αναπληρώσεις διοριστέων λόγω μη αποδοχής διορισμού, παραίτησης κτλ.....	71
Συμβάσεις ανάθεσης έργου	73
Οι εξαιρέσεις από το σύστημα των προσλήψεων	75
Καθορισμός κριτηρίων επιλογής από το νομοθέτη	76
Ορισμός Συμβούλων του ΑΣΕΠ ως μελών επιτροπών επιλογής.....	76
Απλούστευση και συστηματική κατάταξη της νομοθεσίας προσλήψεων στο δημόσιο τομέα	77
ΠΑΡΑΡΤΗΜΑ	Π 1-105

I. ΤΟ ΑΝΩΤΑΤΟ ΣΥΜΒΟΥΛΙΟ ΕΠΙΛΟΓΗΣ ΠΡΟΣΩΠΙΚΟΥ (ΑΣΕΠ)

A. Ο ΘΕΣΜΟΣ ΤΟΥ ΑΣΕΠ

Το Ανώτατο Συμβούλιο Επιλογής Προσωπικού (ΑΣΕΠ) συστάθηκε με το Ν. 2190/1994 ως ανεξάρτητη αρχή επιφορτισμένη με τον έλεγχο της ορθής εφαρμογής των διατάξεων που διέπουν τις προσλήψεις στο δημόσιο τομέα. Για την εκπλήρωση ακριβώς της αποστολής του ως θεσμικού εγγυητή της τήρησης των αρχών της διαφάνειας, δημοσιότητας, αντικειμενικότητας και αξιοκρατίας, εξοπλίστηκε ήδη από τον ιδρυτικό του νόμο με ειδικές εγγυήσεις ανεξαρτησίας. Έτσι, δεν εποπτεύεται από κυβερνητικά όργανα ή άλλες διοικητικές αρχές αλλά αναφέρεται απευθείας στο Κοινοβούλιο· τα μέλη του απολαύουν προσωπικής ανεξαρτησίας και οι πράξεις του δεν υπόκεινται από άποψη νομιμότητας σε ιεραρχικό αλλά μόνο σε δικαστικό έλεγχο· διαθέτει κανονιστική, ελεγκτική και περιορισμένη κυρωτική αρμοδιότητα, οικονομική αυτονομία με δικό του προϋπολογισμό και ιδιάζουσας μορφής περιορισμένη νομική προσωπικότητα. Οι εγγυήσεις αυτές ενισχύθηκαν περαιτέρω με τη συνταγματική κατοχύρωση του θεσμού στο αναθεωρημένο Σύνταγμα του 2001 (άρθρο 103 παρ. 7).

Παρά το γεγονός ότι το ΑΣΕΠ βρέθηκε αντιμέτωπο –ιδιαίτερα κατά τα πρώτα έτη της λειτουργίας του– με νοοτροπίες και πρακτικές που εκλάμβαναν τη διαδικασία επιλογής προσωπικού ως αντικείμενο συναλλαγής, κατόρθωσε με το ήθος και την επιστημονσύνη των μελών του και την πιστή εφαρμογή του νόμου να καταξιωθεί στη συνείδηση της ελληνικής κοινωνίας ως ελεγκτικός μηχανισμός ικανός να εκπληρώσει τους σκοπούς του. Και αυτή η αποδοχή εκφράστηκε με τον πλέον κατηγορηματικό τρόπο με τη διαρκή νομοθετική επέκταση των αρμοδιοτήτων που του είχαν αρχικά ανατεθεί με τον ιδρυτικό του νόμο.

Οι νέες αρμοδιότητες που εκχωρήθηκαν στο σώμα κατά το έτος 2005 επισημαίνονται στην ενότητα που ακολουθεί, ενώ συνοπτική παρουσίαση όλου του εύρους των αρμοδιοτήτων που ανατέθηκαν στο σώμα από συστάσεως και μέχρι το τέλος του 2004 (βάσει των σχετικών διατάξεων του Ν. 2190/1994 όπως τροποποιήθηκαν, συμπληρώθηκαν ή αντικαταστάθηκαν με μεταγενέστερους νόμους) μπορεί να αναζητηθεί στην *Ετήσια Έκθεση 2004 και ανασκόπηση δεκαετίας 1994-2004*, σελ. 55-58.

B. ΕΠΕΚΤΑΣΗ ΑΡΜΟΔΙΟΤΗΤΩΝ ΚΑΤΑ ΤΟ ΕΤΟΣ 2005 ΚΑΙ ΑΛΛΕΣ ΝΟΜΟΘΕΤΙΚΕΣ ΡΥΘΜΙΣΕΙΣ ΠΟΥ ΑΦΟΡΟΥΝ ΤΟ ΑΣΕΠ

Κατά το έτος 2005 ανατέθηκαν στο ΑΣΕΠ και πρόσθετες αρμοδιότητες ή τροποποιήθηκαν ήδη εκχωρηθείσες με προγενέστερους νόμους, με αποτέλεσμα να διευρυνθεί αισθητά το πεδίο των δραστηριοτήτων του και να επαυξηθεί σημαντικά το έργο του. Ειδικότερα:

- με το άρθρο 4 του Ν. 3320/2005 θεσπίστηκε η συνέντευξη ως κριτήριο κατάταξης των υποψηφίων ύστερα από έγκριση του ΑΣΕΠ, ενώ με την υπουργική απόφαση (Υ.Α.) ΔΙΠΠ/Φ.ΕΠ.1/5/οικ. 15205 (ΦΕΚ 1136/τ.Β'/17.8.2005) καθορίστηκε και η διαδικασία διεξαγωγής της·
- με το άρθρο 5 του Ν. 3320/2005 θεσπίστηκε (σύμφωνα με την 2396/2004 απόφαση της Ολομέλειας του Συμβουλίου της Επικρατείας) η ανασύνταξη των πινάκων κατάταξης υποψηφίων του γραπτού διαγωνισμού του ΑΣΕΠ έτους 1998·
- με το άρθρο 13 παρ. 1 του Ν. 3429/2005 ανατέθηκε στο ΑΣΕΠ ο έλεγχος (σύμφωνα με τις κείμενες κάθε φορά διατάξεις που διέπουν τις αρμοδιότητές του και τις ειδικότερες ρυθμίσεις της προβλεπόμενης από την παρ. 4 του ίδιου άρθρου κοινής Υ.Α.), της διαδικασίας πρόσληψης νέου προσωπικού σε Δημόσιες Επιχειρήσεις και Οργανισμούς (ΔΕΚΟ) για δοκιμαστική περίοδο (ύστερα από προκήρυξη στην οποία καθορίζονται, από την ίδια τη ΔΕΚΟ, τα κριτήρια πρόσληψης), καθώς και της μετέπειτα σύναψης της σχετικής σύμβασης εργασίας αορίστου χρόνου (ύστερα από αξιολόγηση της δοκιμαστικής περιόδου από την οικεία ΔΕΚΟ)·
- με σειρά άλλων νομοθετημάτων (π.χ., άρθρο 4 Ν. 3345/2005 περί λειτουργικών θεμάτων της νομαρχιακής αυτοδιοίκησης· άρθρο 29 Ν. 3419/2005) υπήχθησαν στον έλεγχο του ΑΣΕΠ επιμέρους διαδικασίες, τροποποιήθηκαν ή/και συμπληρώθηκαν ήδη υπάρχουσες και γενικότερα ρυθμίστηκαν θέματα που άπτονται των αρμοδιοτήτων του.

Όσον αφορά σημαντικές νομοθετικές ρυθμίσεις που θεσπίστηκαν κατόπιν προτάσεων του ΑΣΕΠ για τη βελτιστοποίηση των εφαρμοζόμενων διαδικασιών ή γενικότερα ρυθμίσεις που επηρεάζουν άμεσα τις εφαρμοζόμενες από το ΑΣΕΠ διαδικασίες, κατά το έτος 2005:

- προβλέφθηκε (με το άρθρο 3 του Ν. 3320/2005) για την κάλυψη θέσεων με σειρά προτεραιότητας η δημιουργία κυλιόμενου πίνακα επιλαχόντων, διάρκειας εννέα μηνών, με σκοπό την άμεση πλήρωση νέων θέσεων όμοιων κλάδων-ειδικοτήτων με αυτούς των οποίων θέσεις έχουν ήδη προκηρυχθεί, ώστε να αποφεύγεται νέα προκήρυξη·
- αντικαταστάθηκε (με το Ν. 3320/2005) η μοριοδότηση λόγω εμπειρίας (άρθρο 2), ενώ απλουστεύθηκε ο τρόπος απόδειξης της εμπειρίας (άρθρο 4), ώστε να διευκολυνθεί και επιταχυνθεί η διαδικασία του ελέγχου·
- τροποποιήθηκε (με το Π.Δ. 44/2005) το Π.Δ. 50/2001 περί προσοντολογίου, κυρίως ως προς το προσόν της γνώσης χειρισμού Η/Υ.

Εκτενέστερος λόγος για τα νομοθετήματα έτους 2005 που αφορούν το σύστημα προσλήψεων του ΑΣΕΠ γίνεται στην οικεία ενότητα του Κεφαλαίου IV (βλ. σχετικά [Νομοθετικές ρυθμίσεις σχετικές με το σύστημα προσλήψεων του ΑΣΕΠ](#) στις σελίδες 45-59).

II. ΟΡΓΑΝΩΣΗ ΚΑΙ ΛΕΙΤΟΥΡΓΙΑ ΤΟΥ ΑΣΕΠ

Με τη διεύρυνση του φάσματος δραστηριοτήτων του ΑΣΕΠ στη διάρκεια της δεκαετούς και πλέον πορείας του, αλλά και με την ιδιαίτερη θεσμική βαρύτητα που έχει αποκτήσει λόγω της συνταγματικής του κατοχύρωσης, αναγνωρίζεται και παγιώνεται η συμβολή του τόσο στην αναβάθμιση του σώματος των δημοσίων υπαλλήλων όσο και στην αναβάθμιση της διοίκησης υπό λειτουργική έννοια: συστηματική διενέργεια νομικών πράξεων και υλοποίηση ολοκληρωμένων δράσεων για την επίτευξη σκοπών χάριν του δημόσιου συμφέροντος. Σε αυτό το πλαίσιο αναφοράς οι στόχοι του ΑΣΕΠ επικεντρώνονται εφεξής όχι μόνο στην επιτέλεση της αποστολής του, αλλά και στην αρτιότερη λειτουργική διεκπεραίωση των σκοπών του, με αποτελεσματικότητα, ταχύτητα, αξιοπιστία και οικονομία, χωρίς να αποδυναμώνεται ο αξιοκρατικός και διαφανής χαρακτήρας του συστήματος.

Τα σημαντικότερα βήματα που έχουν γίνει κατά το έτος 2005 προκειμένου να ανταποκριθεί το ΑΣΕΠ στη διττή αυτή πρόκληση, υπό το πρίσμα μάλιστα του συνεχώς αυξανόμενου τόσο σε ποσότητα όσο και σε πολυπλοκότητα έργου του, μπορούν να συνοψιστούν στους παρακάτω τομείς: **α)** υλικοτεχνική υποδομή και διαδικασίες· **β)** ανθρώπινο δυναμικό· και **γ)** επικοινωνία.

A. ΥΛΙΚΟΤΕΧΝΙΚΗ ΥΠΟΔΟΜΗ ΚΑΙ ΔΙΑΔΙΚΑΣΙΕΣ

Ανάπτυξη υποδομών

Όσον αφορά θέματα υποδομής, κατά το έτος 2005 το ΑΣΕΠ:

1. Βάσει του επιχειρησιακού σχεδίου που είχε εκπονηθεί στο πλαίσιο της Κοινωνίας της Πληροφορίας, προώθησε την υλοποίηση του έργου «Σύστημα ηλεκτρονικών υπηρεσιών του ΑΣΕΠ», συνολικού προϋπολογισμού 1.198.301,31 ευρώ, και συγκεκριμένα:
 - προέβη στην αντικατάσταση όλου του υπάρχοντος δικτυακού εξοπλισμού του κτιρίου με νέο, προηγμένης τεχνολογίας, έργο υποδομής το οποίο αποτελεί προϋπόθεση για την υλοποίηση του ενιαίου δικτύου ηλεκτρονικών υπολογιστών και αναμένεται να ολοκληρωθεί εντός του 2006· και
 - συμμετείχε στο σχεδιασμό του έργου (αναφορικά με τη δημιουργία βάσης δεδομένων για την παροχή ηλεκτρονικών υπηρεσιών και τη δημιουργία του συστήματος διαχείρισης εγγράφων και ροής εργασιών) και προχώρησε στην υλοποίησή του σε συνεργασία με την Κοινωνία της Πληροφορίας και την ανάδοχο εταιρεία (Q & R).
2. Εγκατέστησε στο δίκτυό του το νέο υλικό που είχε προμηθευτεί κατά το 2004 (ηλεκτρονικούς υπολογιστές και δικτυακούς εκτυπωτές), ενώ εγκατέστησε στο κτίριό του και μονάδες αδιάλειπτης παροχής ρεύματος (UPS) που προέρχονταν από τον εξοπλισμό του Αθήνα 2004.

3. Προμηθεύτηκε, για την ταχύτερη και αποτελεσματικότερη ολοκλήρωση των γραπτών διαγωνισμών, ένα μηχάνημα καταμέτρησης γραπτών δοκιμίων και τέσσερις ειδικούς σαρωτές (scanners) σύγχρονης τεχνολογίας για την ηλεκτρονική ανάγνωση της βαθμολογίας και την αυτόματη καταγραφή και εισαγωγή της από τα γραπτά δοκίμια και απαντητικά φύλλα των υποψηφίων στη βάση δεδομένων του συστήματος πλήρωσης θέσεων. Ο εξοπλισμός αυτός αξιοποιήθηκε πλήρως στα πλαίσια του διαγωνισμού εκπαιδευτικών που διεξήχθη το 2005.

Εφαρμογή διαδικασιών

Όσον αφορά ενέργειες στις οποίες προέβη το ΑΣΕΠ σε εφαρμογή νομοθετικών διατάξεων ή πρωτοβουλίες που ανέλαβε για επιτάχυνση και ενίσχυση της αποτελεσματικότητας των εφαρμοζόμενων διαδικασιών, κατά το έτος 2005:

1. Αναφορικά με το **κείμενο των προκηρύξεων**:

- έγιναν οι αναγκαίες προσαρμογές τόσο στις προκηρύξεις που εκδίδει το ίδιο το ΑΣΕΠ όσο και στα υποδείγματα προκηρύξεων που χρησιμοποιούνται από τους φορείς (οι οποίοι εκδίδουν μόνοι τους τις προκηρύξεις υπό τον έλεγχο του ΑΣΕΠ) ώστε να συμμορφωθούν με τις διατάξεις νόμων που δημοσιεύτηκαν κατά το έτος 2005·
- εκπονήθηκαν νέα υποδείγματα προκηρύξεων για την πρόσληψη **νοσηλευτικού προσωπικού** των νοσηλευτικών ιδρυμάτων του Εθνικού Συστήματος Υγείας (ΕΣΥ) και των μονάδων κοινωνικής φροντίδας, καθώς και των μονάδων ψυχικής υγείας (άρθρο 27 Ν. 3293/2004 και άρθρο 19 Ν. 3260/2004 αντίστοιχα)· και
- εκπονήθηκε νέο υπόδειγμα προκήρυξης για την πρόσληψη τακτικού προσωπικού στους **ΟΤΑ β' βαθμού** (άρθρο 6 Ν. 3345/2005).

2. Αναφορικά με τα **έντυπα υποβολής αιτήσεων** συμμετοχής σε διαδικασίες επιλογής προσωπικού¹:

- εκπονήθηκε, προς διευκόλυνση των υποψηφίων, νέο συμπληρωματικό έντυπο (με κωδικό 021) για χρήση από τους υποψηφίους που συμμετέχουν σε διαγωνισμούς του ΑΣΕΠ με σειρά προτεραιότητας (το οποίο αποτελεί προϊόν συγχώνευσης των δύο παλαιότερων εντύπων με κωδικούς 010 και 020, που καταργούνται)·
- εκπονήθηκαν νέα έντυπα αιτήσεων για τις ανάγκες πρόσληψης νοσηλευτικού προσωπικού με διαδικασίες που διεξάγονται από τους φορείς υπό τον έλεγχο του ΑΣΕΠ: πανεπιστημιακής εκπαίδευσης (**181N**), τεχνολογικής εκπαίδευσης (**182N**) και δευτεροβάθμιας εκπαίδευσης (**183N**)·
- εκπονήθηκε, για λόγους απλούστευσης των διαδικασιών, **έντυπο υπεύθυνης δήλωσης για την απόδειξη της εμπειρίας**, όπου καταγράφεται ο συνολικός χρόνος των μηνών εμπειρίας των υποψηφίων και το αντικείμενο απασχόλησής τους.

3. Δημιουργήθηκε, σε συνεργασία με τα Ελληνικά Ταχυδρομεία (ΕΛΤΑ), ο **ειδικός ταχυδρομικός φάκελος ΑΣΕΠ Post** (με προπληρωμένο τέλος και απόδειξη κατάθεσης), που αφενός διευκολύνει τους υποψηφίους στην επικοινωνία τους με το ΑΣΕΠ και αφετέρου συμβάλλει στην ταχύτερη και

¹ Αναλυτικός κατάλογος μπορεί να αναζητηθεί στο Παράρτημα (ΠΙΝΑΚΑΣ Δ'), όπου καταγράφονται όλα τα ΕΝΤΥΠΑ ΑΣΕΠ με τους αντίστοιχους κωδικούς και τη χρήση για την οποία προορίζονται.

αποτελεσματικότερη φυσική ταξινόμηση των φακέλων κατά την παραλαβή τους, ιδιαίτερα όταν πρόκειται για αιτήσεις υποψηφίων που κατά κανόνα ανέρχονται σε αρκετές δεκάδες χιλιάδες (για περισσότερες λεπτομέρειες αναφορικά με τη μορφή του φακέλου, τον τρόπο κατάθεσής του και τα πλεονεκτήματα που προσφέρει, βλ. *Ο ειδικός ταχυδρομικός φάκελος ΑΣΕΠ Post* στη σελίδα 22).

B. ΑΝΘΡΩΠΙΝΟ ΔΥΝΑΜΙΚΟ

Η επιτέλεση του έργου του ΑΣΕΠ προϋποθέτει την ύπαρξη ανθρώπινου δυναμικού ικανού να κινήσει αμερόληπτα και αποτελεσματικά το μηχανισμό λειτουργίας του, ώστε να διασφαλίζεται η νομιμότητα και η τήρηση των αρχών της αξιοκρατίας, της διαφάνειας, της δημοσιότητας και της αντικειμενικότητας. Το δυναμικό αυτό κατά την 31^η Δεκεμβρίου 2005 αριθμούσε συνολικά 266² άτομα, 24 εκ των οποίων συγκροτούσαν το σώμα του Συμβουλίου, ενώ τα υπόλοιπα 242 στελέχωναν τη Γραμματεία του. Το ισχύον οργανόγραμμα του ΑΣΕΠ (βάσει της υπ' αριθμ. 42799/8.12.2003 απόφασης του υπουργού Οικονομίας και Οικονομικών – ΦΕΚ 1863/τ.Β'/12.12.2003) εμφανίζεται στο ΔΙΑΓΡΑΜΜΑ Α' του Παραρτήματος.

Το Συμβούλιο

Το Συμβούλιο συγκροτείται από 24 μέλη (τον Πρόεδρο, δύο Αντιπροέδρους και είκοσι έναν Συμβούλους). Τα μέλη του, σύμφωνα με το Ν. 3051/2002 για τις συνταγματικά κατοχυρωμένες ανεξάρτητες αρχές, επιλέγονται από τη Βουλή (σύμφωνα με το άρθρο 101Α του Συντάγματος και κατά την προβλεπόμενη από τον κανονισμό της Βουλής διαδικασία) μεταξύ προσώπων εγνωσμένου κύρους και επιστημονικής κατάρτισης ή επαγγελματικής εμπειρίας σε τομείς που έχουν σχέση με την αποστολή και τις αρμοδιότητες του ΑΣΕΠ. Η θητεία τους είναι τετραετής και ανανεώνεται με τρόπο που διασφαλίζει τη συνέχεια της λειτουργίας της αρχής, ενώ τα μέλη δεν επιτρέπεται να επιλεγούν για περισσότερες από δύο θητείες, διαδοχικές ή μη.

Η ακριβής σύνθεση του Συμβουλίου κατά το έτος 2005 εμφανίζεται στον ΠΙΝΑΚΑ Α' του Παραρτήματος. Συνοπτική παρουσίαση της εξελικτικής πορείας του Συμβουλίου από συστάσεως ΑΣΕΠ και μέχρι το τέλος του 2004 (αριθμός μελών και διαβάθμισή τους, τρόπος επιλογής, λειτουργικά όργανα κτλ.), καθώς και κατάλογος με όλα τα πρόσωπα που έχουν διατελέσει μέλη του ΑΣΕΠ την περίοδο 1994-2004 μπορεί να αναζητηθεί στην *Ετήσια Έκθεση 2004 και ανασκόπηση δεκαετίας 1994-2004*, σελ. 58-60 και Π-77 αντίστοιχα).

Η Γραμματεία του Συμβουλίου

Το προσωπικό της Γραμματείας, το οποίο επικουρεί ενεργά τα μέλη του ΑΣΕΠ, πρέπει να διαθέτει ήθος και ικανότητα για υψηλού επιπέδου απόδοση τόσο από άποψη ποιότητας όσο και ποσότητας. Λόγω του μεγάλου φόρτου εργασίας, ιδίως κατά τα τελευταία έτη, η υπηρεσία της Γραμματείας, παρ' ότι υπηρετούν σε αυτή (συμπεριλαμβανομένων και των 41 αποσπασμένων) 242³ υπάλληλοι όλων των κατηγοριών, λειτουργεί υπερεντατικά προκειμένου να ανταποκριθεί στα καθήκοντά της. Καταβάλλεται κάθε δυνατή

² 276 άτομα κατά την 30^η Οκτωβρίου 2006, καθώς ο αριθμός των υπαλλήλων που υπηρετούν στη Γραμματεία (συμπεριλαμβανομένων και των 43 αποσπασμένων) έχει ανέλθει από 242 σε 252.

³ 252 υπάλληλοι κατά την 30^η Οκτωβρίου 2006.

προσπάθεια, τόσο από τη μηχανογραφική υπηρεσία όσο και από τις λοιπές υπηρεσίες της, ώστε να πραγματοποιείται έγκαιρα η εισαγωγή και επεξεργασία των δεδομένων, καθώς και η έκδοση των προσωρινών και οριστικών πινάκων κατάταξης των υποψηφίων μετά την εξέταση των ενστάσεων και τον αυτεπάγγελο έλεγχο από τα αρμόδια όργανα του ΑΣΕΠ. Ωστόσο, παρά την υπερεντατικοποίηση των προσπαθειών, ο φόρτος εργασίας εξακολουθεί να είναι μεγάλος λόγω του ολοένα αυξανόμενου όγκου των υποψηφίων που συμμετέχουν στις διαδικασίες πλήρωσης θέσεων σε συνδυασμό με τη διαρκή επέκταση των αρμοδιοτήτων του ΑΣΕΠ. Ιδιαίτερα η ανάθεση στο ΑΣΕΠ του ελέγχου των κρίσεων των αρμόδιων φορέων για την υπαγωγή συμβασιούχων τους στις ρυθμίσεις των Π.Δ. 164/2004 και 180/2004 δέσμευσε σημαντικό μέρος των ανθρώπινων πόρων της υπηρεσίας, καθώς ο αριθμός συμβασιούχων για τους οποίους εκλήθη να αποφανθεί το ΑΣΕΠ ανέρχεται σε 80.000 περίπου.

Στα πλαίσια της προσπάθειας για την ενίσχυση του υπάρχοντος προσωπικού αλλά και για την αναβάθμιση του επιπέδου επιχειρησιακής ικανότητας των υπαλλήλων της Γραμματείας του, το ΑΣΕΠ κατά το ημερολογιακό έτος 2005:

1. Προέβη στην πλήρωση κενών οργανικών του θέσεων με μετάταξη (βάσει της ανακοίνωσης που αφορούσε 67 θέσεις διαφόρων ειδικοτήτων και εκδόθηκε κατόπιν της υπ' αριθμ. 10/2004 απόφασης της Ολομέλειάς του), εντάσσοντας στο δυναμικό του 22 άτομα από τους 39 συνολικά επιλεγέντες για μετάταξη⁴.
2. Μερίμνησε, σε συνεργασία με το Ινστιτούτο Επιμόρφωσης (ΙΝΕΠ) του Εθνικού Κέντρου Δημόσιας Διοίκησης (ΕΚΔΔ), αφενός για την παρακολούθηση του Προγράμματος Εισαγωγικής Εκπαίδευσης από είκοσι (20) δόκιμους υπαλλήλους του και αφετέρου για την επιμόρφωση του υπόλοιπου προσωπικού, στα πλαίσια της οποίας υπάλληλοί του παρακολούθησαν κύκλους σεμιναρίων στα εξής αντικείμενα:
 - Windows 2002/2003 SERVER (30 ώρες) με τη συμμετοχή 3 ατόμων·
 - Ανάπτυξη Ηλεκτρονικών Συναλλαγών – Εφαρμογές Web (60 ώρες) με τη συμμετοχή 1 ατόμου·
 - Διαδικασίες Προμήθειας Εξοπλισμού Πληροφορικής (18 ώρες) με τη συμμετοχή 2 ατόμων·
 - Excel (30 ώρες) με τη συμμετοχή 1 ατόμου·
 - Διευθυντικά Στελέχη – Ανάπτυξη Ανθρώπινου Δυναμικού (30 ώρες) με τη συμμετοχή 1 ατόμου·
 - Σχεδιασμός Δικτύων στη Δημόσια Διοίκηση – ΕΠΙΠΕΔΟ II (30 ώρες) με τη συμμετοχή 1 ατόμου.
3. Προχώρησε στην κατάρτιση μελέτης για την ανάλυση των επιτελικών αναγκών της υπηρεσίας, ώστε να δρομολογηθεί η πλήρωση ορισμένων εκ των 40 θέσεων ειδικευμένου επιστημονικού προσωπικού (ΕΕΠ) που είχαν συσταθεί με το Ν. 3051/2002·
4. Αιτήθηκε (με το υπ' αριθμ. 31480/23.8.2005 έγγραφο του προέδρου του προς τον υπουργό Εσωτερικών, Δημόσιας Διοίκησης και Αποκέντρωσης) την κατ' εξαίρεση πλήρωση με απευθείας διορισμό 28 κενών οργανικών του θέσεων (εκ των οποίων 17 θέσεις ΕΕΠ), για την περαιτέρω ενίσχυση του ανθρώπινου δυναμικού της Γραμματείας με εξειδικευμένο προσωπικό.

⁴ Κατά την 30^η Οκτωβρίου 2006 έχουν ήδη προσέλθει ακόμα 8 άτομα, ενώ 4 μετατάξεις δεν πρόκειται να ολοκληρωθούν (λόγω ακύρωσής τους από τους επιλεγέντες υποψηφίους εντός του 2005) και για τις υπόλοιπες 5 δεν υπεγράφησαν οι σχετικές υπουργικές αποφάσεις.

5. Αναμένει ότι η υλοποίηση του έργου ανάπτυξης ολοκληρωμένου συστήματος ηλεκτρονικών υπηρεσιών θα δημιουργήσει νέες προϋποθέσεις εργασίας, θεραπεύοντας ελλείψεις του υπάρχοντος προγράμματος που υποστηρίζει τις διαδικασίες πλήρωσης θέσεων, διευκολύνοντας την ενδοϋπηρεσιακή επικοινωνία αλλά και την επαφή με φορείς και δημόσιες υπηρεσίες και γενικότερα αναβαθμίζοντας την αποτελεσματικότητα των διαρθρωτικών μονάδων της Γραμματείας του.

Γ. ΕΠΙΚΟΙΝΩΝΙΑ

Ο ρόλος του ΑΣΕΠ ως θεσμού που εγγυάται την τήρηση των αρχών της διαφάνειας, της δημοσιότητας, της αντικειμενικότητας και της αξιοκρατίας σε έναν ιδιαίτερα ευαίσθητο χώρο όπως είναι οι προσλήψεις στο δημόσιο τομέα προσδίδει μια ξεχωριστή διάσταση στην αποστολή του: αυτήν της έγκαιρης και αξιόπιστης ενημέρωσης των πολιτών. Προκειμένου λοιπόν να ανταποκριθεί και σε αυτή την πρόκληση, το ΑΣΕΠ ενισχύει τον επικοινωνιακό του χαρακτήρα, με σκοπό να γίνει η δράση του γνωστή και αποδεκτή από την κοινωνία στο σύνολό της αλλά κυρίως από τους εκάστοτε υποψηφίους, ώστε να συνειδητοποιήσουν ότι πρόκειται κατ' ουσίαν για ένα θεσμό που τους προστατεύει.

1. Το στόχο αυτόν εξυπηρετούν επίσης:

- η διατύπωση των ισχυουσών διατάξεων και των προκηρύξεων κατά τρόπο απλό και σαφή, χωρίς κενά και αντιφάσεις που, πέρα από την απώλεια κρίσιμου χρόνου, προκαλούν ερμηνευτικά προβλήματα και τριβές μεταξύ των υποψηφίων·
- η επανεξέταση των εξαιρέσεων που ισχύουν στο σύστημα προσλήψεων όπως έχει διαμορφωθεί, με απώτερο σκοπό τον περιορισμό τους, καθώς αρκετές από αυτές δεν υποστηρίζονται από επαρκή αιτιολογία με αποτέλεσμα να πλήττεται η αξιοπιστία και η καθολικότητα του συστήματος.

2. Σε αυτό το πλαίσιο αναφοράς, κατά το 2005:

- παρασχέθηκαν πληροφορίες και δόθηκαν απαντήσεις σε περίπου 80.000 ενδιαφερόμενους πολίτες που επισκέφθηκαν τα γραφεία του ΑΣΕΠ (ειδικότερα η συμβολή του Γραφείου Εξυπηρέτησης Πολιτών αναλύεται στην οικεία ενότητα, αμέσως παρακάτω)·
- διακινήθηκαν περίπου 66.000 έγγραφα από και προς φορείς και πολίτες·
- εκδόθηκαν περίπου 200 δελτία τύπου και ανακοινώσεις σχετικά με διαγωνισμούς του ΑΣΕΠ σε εξέλιξη (με πληροφορίες για προκηρύξεις, οδηγίες, αποτελέσματα κ.ά. στοιχεία)·
- παρασχέθηκαν μέσω του ηλεκτρονικού διαύλου επικοινωνίας σε υποψηφίους, φορείς και πολίτες που επισκέφθηκαν την ιστοσελίδα του ΑΣΕΠ χρήσιμα στοιχεία και πληροφορίες σχετικά με τα θέματα που συγκεντρώνουν το μεγαλύτερο ενδιαφέρον (προκηρύξεις ΑΣΕΠ και φορέων, αποτελέσματα γραπτών διαγωνισμών, εξέλιξη προσλήψεων μέσω διαγωνισμών του ΑΣΕΠ, υποδείγματα προκηρύξεων και έντυπα υποβολής αιτήσεων συμμετοχής, δελτία τύπου και ανακοινώσεις κ.ά.)· η δομή και οι επιλογές της ιστοσελίδας, καθώς και η εντυπωσιακή (άνω του 60%) αύξηση επισκεψιμότητας που σημειώθηκε κατά το 2005 παρουσιάζονται αναλυτικά στην οικεία ενότητα (*Η ιστοσελίδα του ΑΣΕΠ*, σελ. 19-21)·

- δημιουργήθηκε, σε συνεργασία με τα ΕΛΤΑ, ο ειδικός ταχυδρομικός φάκελος *ΑΣΕΠ Post* (με προπληρωμένο τέλος και απόδειξη κατάθεσης), που διευκολύνει τους υποψηφίους στην επικοινωνία τους με το ΑΣΕΠ, παρέχοντάς τους τη δυνατότητα ταχύτερης και λιγότερο δαπανηρής αποστολής αιτήσεων, δικαιολογητικών, ενστάσεων ή άλλων εγγράφων, ενώ παράλληλα συμβάλλει και στην ταχύτερη και αποτελεσματικότερη φυσική ταξινόμηση των φακέλων κατά την παραλαβή τους, ιδιαίτερα όταν πρόκειται για αιτήσεις υποψηφίων που κατά κανόνα ανέρχονται σε αρκετές δεκάδες χιλιάδες· εκτενέστερη αναφορά στη μορφή του φακέλου, στον τρόπο κατάθεσής του και στα πλεονεκτήματα που προσφέρει γίνεται στην οικεία ενότητα (*Ο ειδικός ταχυδρομικός φάκελος ΑΣΕΠ Post*, σελ. 22).
3. Η ολοκλήρωση του έργου «Σύστημα ηλεκτρονικών υπηρεσιών του ΑΣΕΠ» αναμένεται να εγκαινιάσει νέα εποχή στην επικοινωνία του ΑΣΕΠ με τους πολίτες και τους φορείς, συμβάλλοντας αποφασιστικά στην αναβάθμιση των παρεχόμενων υπηρεσιών και στην επιτάχυνση της διαδικασίας έκδοσης των αποτελεσμάτων.

Το Γραφείο Εξυπηρέτησης Πολιτών

1. Το Γραφείο Εξυπηρέτησης Πολιτών, μαζί με την ιστοσελίδα του ΑΣΕΠ, αποτελούν τους δύο κύριους άξονες γύρω από τους οποίους αναπτύσσεται η προσπάθεια ενημέρωσης του πολίτη σχετικά με τη δραστηριότητα του ΑΣΕΠ και διευκόλυνσής του στην αναζήτηση πληροφοριών. Και ενώ η ιστοσελίδα εξυπηρετεί (προς το παρόν τουλάχιστον) μονόδρομα αυτόν το σκοπό, διοχετεύοντας τη ροή της εξερχόμενης πληροφορίας σε μια δεξαμενή που επιτρέπει την ταχεία άντλησή της από πολλούς ενδιαφερόμενους ταυτόχρονα, το συγκριτικό πλεονέκτημα του Γραφείου Εξυπηρέτησης Πολιτών έγκειται στην αμφίδρομη σχέση που αναπτύσσεται κατά τη διεπαφή του προσωπικού με τους πολίτες. Έτσι, αφενός παρέχονται διά ζώσης πληροφορίες και βοήθεια (διευκρίνιση περίπλοκων διατάξεων, καθοδήγηση για τη συμπλήρωση των αιτήσεων, αποσαφήνιση των αποδεκτών τρόπων πιστοποίησης προσόντων και κριτηρίων) και αφετέρου επιτυγχάνεται η κινητοποίηση ενός μηχανισμού ανατροφοδότησης που επιτρέπει, μετά από αξιολόγηση και κατάλληλη επεξεργασία, το μετασχηματισμό των τυχόν ελλείψεων ή δυσλειτουργιών που έχουν καταγραφεί σε διορθωτικές παρεμβάσεις για τη βελτιστοποίηση των εφαρμοζόμενων διαδικασιών.
2. Πέρα από τις δεκάδες χιλιάδες επισκέψεις (80.000) που δέχθηκε κατά το 2005:
- το Γραφείο Εξυπηρέτησης Πολιτών ανταποκρίθηκε σε πάνω από 200.000 τηλεφωνικές κλήσεις για παροχή διευκρινίσεων και οδηγιών· και
 - το αυτόματο τηλεφωνικό κέντρο του ΑΣΕΠ που παρέχει πληροφορίες με ηχογραφημένα μηνύματα δέχθηκε πάνω από 600.000 κλήσεις και έδωσε αντίστοιχες πληροφορίες.
3. Η επέκταση της λειτουργίας του Γραφείου και στις πρωινές ώρες του Σαββάτου απέδωσε άριστα αποτελέσματα, καθώς με τον τρόπο αυτό παρασχέθηκαν εντός του 2005 περίπου 30.000 διευκρινίσεις και οδηγίες.
4. Τέλος, στα πλαίσια της συνεχόμενης προσπάθειας για αναβάθμιση των παρεχόμενων υπηρεσιών στον τομέα της ενημέρωσης:

- το Γραφείο Εξυπηρέτησης Πολιτών μεταστεγάστηκε σε έναν εκ των νεομισθωμένων χώρων στο ισόγειο του καταστήματος του ΑΣΕΠ, ο οποίος διαμορφώθηκε κατάλληλα για την υποδοχή των πολιτών και την παροχή πληροφοριών στους ενδιαφερομένους·
- αυξήθηκε ο αριθμός των υπηρετούντων σε αυτό υπαλλήλων, ώστε να αντεπεξέρχεται το Γραφείο στο μεγάλο πλήθος τηλεφωνικών κλήσεων που δέχεται·
- εγκαταστάθηκε τοπικό δίκτυο υπολογιστών, ώστε να επιτυγχάνεται από τους χειριστές του ταχύτερη ανεύρεση της ζητούμενης πληροφορίας είτε αυτή αφορά πίνακες αποτελεσμάτων (μέσω προγράμματος Access) είτε οποιοδήποτε άλλο στοιχείο σχετικό με το σύστημα προσλήψεων και τις διαδικασίες επιλογής προσωπικού·
- εγκαινιάστηκε και νέος τρόπος επικοινωνίας με τη χρήση αριθμού fax στον οποίο μπορούν οι πολίτες να καλούν προκειμένου να ζητήσουν απαντήσεις σε ερωτήματα και απορίες τους (με την εφαρμογή της μεθόδου αυτής, δόθηκαν εντός του 2005 πάνω από 100 έγγραφες και 250 τηλεφωνικές απαντήσεις).

Η ιστοσελίδα του ΑΣΕΠ

1. Ο δικτυακός τόπος του ΑΣΕΠ υποστηρίζεται προς το παρόν από την εταιρεία ΟΤΕnet και μπορεί να αναζητηθεί στη διεύθυνση www.asep.gr, όπου παρέχονται οι εξής πληροφορίες:
 - **Γενικές πληροφορίες:** Περιέχονται γενικές πληροφορίες που αφορούν τη σύσταση, τη συγκρότηση και τις αρμοδιότητες του ΑΣΕΠ· επίσης αναλυτικές πληροφορίες που αφορούν την επιλογή προσωπικού (δημόσιος τομέας, ευρύτερος δημόσιος τομέας)· τέλος, τα τηλέφωνα επικοινωνίας με το Γραφείο Εξυπηρέτησης Πολιτών του ΑΣΕΠ και με το αυτόματο τηλεφωνικό κέντρο του ΑΣΕΠ, που παρέχει με ηχογραφημένα μηνύματα πληροφορίες σχετικά με προκηρύξεις και αποτελέσματα διαγωνισμών.
 - **Ετήσιες εκθέσεις:** Εμφανίζονται κατά φθίνουσα χρονολογική σειρά οι εκθέσεις του ΑΣΕΠ για τα τρία τελευταία έτη.
 - **Δελτία τύπου:** Εμφανίζονται κατά φθίνουσα χρονολογική σειρά τα πιο πρόσφατα σημαντικά δελτία τύπου που εκδόθηκαν από το ΑΣΕΠ.
 - **Προκηρύξεις διαγωνισμών με διαδικασίες που διεξάγονται από το ΑΣΕΠ:** Εμφανίζεται πίνακας, κατά κλάδο και ειδικότητα, ο οποίος περιέχει αποκλειστικά τις προκηρύξεις που εκδίδονται από το ΑΣΕΠ και για τις οποίες έχουν καθοριστεί οι ημερομηνίες υποβολής των αιτήσεων. Όταν λήξει η ημερομηνία υποβολής αιτήσεων, η αντίστοιχη προκήρυξη αφαιρείται από τον πίνακα αυτό.
 - **Προκηρύξεις διαγωνισμών φορέων που ελέγχονται από το ΑΣΕΠ:** Εμφανίζεται πίνακας, κατά κλάδο και ειδικότητα, όλων των προκηρύξεων φορέων που ελέγχονται από το ΑΣΕΠ και για τις οποίες δεν έχουν λήξει ή δεν έχουν καθοριστεί οι προθεσμίες υποβολής των αιτήσεων. Η ενημέρωση για τις προθεσμίες υποβολής αιτήσεων γίνεται με αποκλειστική ευθύνη των οικείων φορέων. Αξίζει να σημειωθεί ότι η συγκεκριμένη επιλογή έχει την υψηλότερη επισκεψιμότητα συγκριτικά με τις υπόλοιπες σελίδες του δικτυακού τόπου.

- **Εγκρίσεις προκηρύξεων φορέων για θέσεις τακτικού προσωπικού:** Εμφανίζεται *πίνακας*, κατά φθίνουσα χρονολογική σειρά βάσει της ημερομηνίας έγκρισης, ο οποίος περιέχει τα αιτήματα πλήρωσης θέσεων φορέων που εγκρίνονται από το ΑΣΕΠ (με τα ονόματα των φορέων, το σύνολο των θέσεων και τις κατηγορίες υποψηφίων που αφορούν). Μετά την έκδοση του ΦΕΚ από το Εθνικό Τυπογραφείο οι εγκρίσεις προκηρύξεων φορέων αφαιρούνται από τον πίνακα αυτό. Επισημαίνεται ότι, μετά το στάδιο έγκρισης από το ΑΣΕΠ, η δημοσίευση της προκήρυξης σε ΦΕΚ γίνεται με αποκλειστική ευθύνη των οικείων φορέων.
- **Ανακοινώσεις για θέσεις εποχικού προσωπικού:** Εμφανίζεται *πίνακας*, κατά νομαρχία, κατηγορία και ειδικότητα προσωπικού, ο οποίος περιέχει αποκλειστικά τις θέσεις εποχικού προσωπικού που εγκρίνονται από το ΑΣΕΠ (μαζί με την αντίστοιχη ημερομηνία έγκρισης). Μετά την παρέλευση εικοσαημέρου οι εγκριθείσες θέσεις αφαιρούνται από τον πίνακα αυτό.
- **Ανακοινώσεις για θέσεις μερικής απασχόλησης:** Εμφανίζεται *πίνακας*, κατά έδρα-νομαρχία, κατηγορία και ειδικότητα προσωπικού, ο οποίος περιέχει αποκλειστικά τις θέσεις μερικής απασχόλησης που εγκρίνονται από το ΑΣΕΠ (μαζί με την αντίστοιχη ημερομηνία έγκρισης). Μετά την παρέλευση εικοσαημέρου οι εγκριθείσες θέσεις αφαιρούνται από τον πίνακα αυτό.
- **Προκηρύξεις γραπτών διαγωνισμών ΑΣΕΠ:** Εμφανίζονται πληροφορίες σχετικά με προκηρύξεις γραπτών διαγωνισμών που εκδίδονται από το ΑΣΕΠ (προθεσμίες υποβολής αιτήσεων, αριθμός θέσεων κατά κλάδο και ειδικότητα, σύνδεσμοι για τα αποτελέσματα των διαγωνισμών κ.ά.).
- **Αποτελέσματα γραπτών διαγωνισμών ΑΣΕΠ:** Περιέχονται όλα τα αποτελέσματα (προσωρινά και στη συνέχεια οριστικά) των γραπτών διαγωνισμών που διεξάγονται από το ΑΣΕΠ (π.χ., γραπτός διαγωνισμός εκπαιδευτικών, 2/1Γ/2004, Υπουργείου Πολιτισμού κ.ά.). Αξίζει να σημειωθεί ότι η επιλογή αυτή σε περιόδους που εκδίδονται αποτελέσματα γραπτών διαγωνισμών έχει ιδιαίτερα υψηλή επισκεψιμότητα και για αρκετά μεγάλο χρονικό διάστημα.
- **Εξέλιξη διαγωνισμών ΑΣΕΠ:** Εμφανίζονται όλες οι προκηρύξεις που εκδίδονται από το ΑΣΕΠ, ταξινομημένες σε τρεις ομάδες: (i) διαγωνισμών με σειρά προτεραιότητας· (ii) γραπτών διαγωνισμών· και (iii) διαγωνισμών ειδικού επιστημονικού προσωπικού. Έτσι, παρέχεται η δυνατότητα στους υποψηφίους να αναζητήσουν πληροφορίες για το ΦΕΚ στο οποίο δημοσιεύεται η κάθε προκήρυξη, για την προθεσμία υποβολής αιτήσεων και για την ανάρτηση των προσωρινών και οριστικών αποτελεσμάτων. Συγκεκριμένα, για όλες τις προκηρύξεις εμφανίζονται οι πίνακες οριστικών αποτελεσμάτων και ειδικά για τις προκηρύξεις γραπτών διαγωνισμών εμφανίζονται όλες οι σχετικές πληροφορίες (εξεταστικά κέντρα, εξεταστέα ύλη, θέματα και απαντήσεις εξετάσεων, καθώς και όλα τα προσωρινά ή οριστικά αποτελέσματα των διαγωνισμών).
- **Έντυπα υποβολής αιτήσεων:** Παρέχεται σε κάθε ενδιαφερόμενο η δυνατότητα να αναπαραγάγει τα έντυπα αιτήσεων συμμετοχής τόσο σε διαγωνισμούς που διεξάγονται από το ΑΣΕΠ όσο και σε διαγωνισμούς που διεξάγονται από φορείς και ελέγχονται από το ΑΣΕΠ.
- **Υποδείγματα προκηρύξεων & εντύπων υποβολής αιτήσεων για διαγωνισμούς φορέων που ελέγχονται από το ΑΣΕΠ:** Περιέχονται για όλες τις κατηγορίες τα έντυπα αιτήσεων συμμετοχής σε διαγωνισμούς φορέων που ελέγχονται από το ΑΣΕΠ. Επίσης, στην επιλογή αυτή

υπάρχουν στη διάθεση των ενδιαφερόμενων φορέων υποδείγματα προκηρύξεων για την πλήρωση θέσεων ΟΤΑ, δημοτικών επιχειρήσεων, νομαρχιακών αυτοδιοικήσεων και διαφόρων άλλων φορέων (π.χ., ΝΠΔΔ), ενώ μαζί με το υπόδειγμα για την πλήρωση θέσεων τακτικού νοσηλευτικού προσωπικού παρέχονται και σχετικές οδηγίες για τη σύνταξη της προκήρυξης.

- **Υπόδειγμα ανακοίνωσης & έντυπου υποβολής αίτησης για διαγωνισμούς εποχικού προσωπικού:** Παρέχεται το έντυπο αίτησης συμμετοχής σε διαγωνισμούς για την πρόσληψη εποχικού προσωπικού. Επίσης, στην επιλογή αυτή υπάρχουν στη διάθεση των ενδιαφερόμενων φορέων αφενός υπόδειγμα ανακοίνωσης για την πλήρωση θέσεων εποχικού προσωπικού και αφετέρου ξεχωριστό για κάθε κατηγορία προσωπικού (ΠΕ, ΤΕ, ΔΕ, ΥΕ) **ειδικό ηλεκτρονικό πρόγραμμα για την κατάταξη των υποψηφίων**, με τις αντίστοιχες οδηγίες λειτουργίας και παραδείγματα, ώστε να διευκολυνθούν οι φορείς στην κατάρτιση των πινάκων επιλογής εποχικού προσωπικού.
- **Υπόδειγμα ανακοίνωσης για την πρόσληψη προσωπικού σε θέσεις μερικής απασχόλησης:** Παρέχεται στους ενδιαφερόμενους φορείς υπόδειγμα ανακοίνωσης για την πρόσληψη προσωπικού με σύμβαση εργασίας ορισμένου χρόνου μερικής απασχόλησης, ειδικός πίνακας για την κατανομή των θέσεων ανά κοινωνική ομάδα και σχετικές οδηγίες.
- **Συμβασιούχοι Π.Δ. 164/2004 & 180/2004:** Παρέχονται όλα τα απαιτούμενα έντυπα συμμετοχής στη διαδικασία υπαγωγής συμβασιούχων στα Π.Δ. 164/2004 και 180/2004, οι τελικές αποφάσεις μονιμοποίησης των συμβασιούχων και αναλυτικός πίνακας με όλους τους φορείς για τους οποίους έχουν εκδοθεί τελικές αποφάσεις.
- **Γραπτός διαγωνισμός έτους 1998:** Παρέχονται όλα τα απαιτούμενα έντυπα συμμετοχής στη διαδικασία ανασύνταξης των πινάκων κατάταξης της προκήρυξης ΑΣΕΠ 8/1997. Στην επιλογή αυτή έχουν καταχωριστεί ανά κατηγορία προσωπικού (ΠΕ, ΤΕ, ΔΕ) οι πίνακες θέσεων, οι αλφαβητικοί πίνακες βαθμολογίας επιλαχόντων, οι αλφαβητικοί πίνακες νέων διοριστέων, καθώς και οι ανασυνταγμένοι πίνακες διοριστέων και κατάταξης⁵.

2. Ο δικτυακός τόπος του ΑΣΕΠ, ο οποίος **ενημερώνεται καθημερινά**, δέχθηκε κατά το 2005 πάνω από 8.500.000 επισκέψεις, αριθμός που αντιστοιχεί σε περίπου **24.000 επισκέψεις ημερησίως**. Η ποσοστιαία αύξηση επισκεψιμότητας σε σύγκριση με το προηγούμενο έτος ξεπέρασε το 60%, ενώ σε βάθος διετίας τα μεγέθη έχουν υπερδιπλασιαστεί, επιβεβαιώνοντας τη σταθερά ανοδική τάση που παρατηρείται τα τελευταία χρόνια στη χρήση της ιστοσελίδας από ενδιαφερόμενους πολίτες και φορείς (αναλυτικά στατιστικά στοιχεία για το έτος 2005 καθώς και συγκριτικά στοιχεία των τριών τελευταίων ετών εμφανίζονται στον ΠΙΝΑΚΑ Β' και ΠΙΝΑΚΑ Γ' του Παραρτήματος αντίστοιχα).
3. Αναμένεται ότι, με την κατασκευή της δικτυακής πύλης, το ΑΣΕΠ θα βελτιώσει τον τρόπο επικοινωνίας του με τους πολίτες και τους δημόσιους φορείς, παρέχοντας μέσω υπηρεσιών αμφίδρομης επικοινωνίας αναβαθμισμένο επίπεδο εξυπηρέτησης (συμπεριλαμβανομένης και της προοπτικής για ηλεκτρονική υποβολή αιτήσεων υποψηφίων και αιτημάτων φορέων) και άμεση πρόσβαση σε όλα τα θέματα που τους ενδιαφέρουν.

⁵ Οι οριστικοί πίνακες διοριστέων και κατάταξης για όλες τις κατηγορίες προσωπικού (ΠΕ, ΤΕ, ΔΕ) εκδόθηκαν και καταχωρίστηκαν στην ιστοσελίδα κατά το έτος 2006.

Ηλεκτρονική επικοινωνία με φορείς

Το ΑΣΕΠ, για την ταχύτερη διεκπεραίωση του έργου του, επικοινωνεί ηλεκτρονικά σε όλο και μεγαλύτερο βαθμό με δημόσιους φορείς, υπουργεία, νομικά πρόσωπα δημοσίου και ιδιωτικού δικαίου (όπως με το Υπουργείο Παιδείας, το Υπουργείο Εσωτερικών, Δημόσιας Διοίκησης και Αποκέντρωσης, με το Εθνικό Τυπογραφείο, τη Βουλή των Ελλήνων, τον Διεπιστημονικό Οργανισμό Αναγνώρισης Τίτλων Ακαδημαϊκών και Πληροφόρησης [ΔΟΑΤΑΠ], τη Γενική Γραμματεία Απόδημου Ελληνισμού κ.ά.), καθώς και με το σύνολο σχεδόν των ΑΕΙ της χώρας.

Ηλεκτρονικά αποστέλλονται επίσης στο σύνολο της έντυπης ελληνικής δημοσιογραφίας και σε όλα τα δημόσια και ιδιωτικά ραδιοηλεκτρονικά μέσα προς δημοσίευση, για την πληρέστερη ενημέρωση του πολίτη, όλα τα δελτία τύπου.

Το ΑΣΕΠ συνεργάζεται ηλεκτρονικά με τη βάση δεδομένων της Τράπεζας Νομικών Πληροφοριών Δικηγορικού Συλλόγου Αθηνών, καθώς επίσης και με τη βάση δεδομένων του Εθνικού Τυπογραφείου.

Όπου υπάρχει αντίστοιχη τεχνολογική υποδομή, γίνεται προσπάθεια επίλυσης θεμάτων με τη βοήθεια της ηλεκτρονικής επικοινωνίας. Η διασύνδεση με το «ΣΥΖΕΥΞΙΣ» μάλιστα, η οποία θα καταστεί εφικτή μετά την κατασκευή της δικτυακής πύλης, αναμένεται να εγκαινιάσει νέα εποχή στην επικοινωνία του ΑΣΕΠ με φορείς και υπηρεσίες του Δημοσίου.

Ο ειδικός ταχυδρομικός φάκελος ΑΣΕΠ Post

Το ΑΣΕΠ, στα πλαίσια της γενικότερης προσπάθειας που καταβάλλει για απλούστευση και επίστευση των διαδικασιών επιλογής προσωπικού, δημιούργησε σε συνεργασία με τα ΕΛΤΑ τον ειδικό ταχυδρομικό φάκελο *ΑΣΕΠ Post* (με προπληρωμένο τέλος και απόδειξη κατάθεσης), που έχει μορφή ανάλογη με εκείνη των ειδικών φακέλων του TAXIS.

Η διεύθυνση του ΑΣΕΠ είναι προτυπωμένη στο φάκελο, ενώ στα ειδικά διαμορφωμένα πεδία οι υποψήφιοι συμπληρώνουν (εκτός από τα πλήρη στοιχεία του αποστολέα) τις ταξινομικές πληροφορίες που ταυτοποιούν τα αποστελλόμενα έγγραφα: τον κωδικό αριθμό της προκήρυξης, την κατηγορία θέσης (ΕΕ, ΠΕ, ΤΕ, ΔΕ, ΥΕ) και το είδος του περιεχομένου (αίτηση, δικαιολογητικά, ένσταση, άλλο έγγραφο). Έτσι, με τη συμπλήρωση των ανάλογων ενδείξεων στο εμπρόσθιο τμήμα του φακέλου, επιτυγχάνεται η κανονικοποίηση των στοιχείων που περιέχει, γεγονός που συμβάλλει αποφασιστικά στην **ταχύτερη και αποτελεσματικότερη φυσική ταξινόμηση των φακέλων** κατά την παραλαβή τους, ιδιαίτερα όταν πρόκειται για αιτήσεις υποψηφίων που κατά κανόνα ανέρχονται σε αρκετές δεκάδες χιλιάδες.

Για την αποστολή του φακέλου *ΑΣΕΠ Post* δεν απαιτείται γραμματόσημο, καθώς στην τιμή του (3 €) συμπεριλαμβάνεται και το κόστος αποστολής ανεξαρτήτως βάρους. Διατίθεται αποκλειστικά στα περίπου 2.000 καταστήματα και πρακτορεία των ΕΛΤΑ, όπου και υποβάλλεται, ενώ συνοδεύεται και από σχετική απόδειξη (όπου αναγράφεται η ημερομηνία κατάθεσης), η οποία σφραγίζεται και παραδίδεται στον καταθέτη ως αποδεικτικό εγκυρότητας της κατάθεσης. Έτσι, παρέχεται στους υποψηφίους η **δυνατότητα και ταχύτερης εξυπηρέτησης** στα κατά τόπους γραφεία των ΕΛΤΑ, αλλά **και λιγότερο δαπανηρής αποστολής** των αιτήσεων και δικαιολογητικών τους στο ΑΣΕΠ.

III. ΔΡΑΣΤΗΡΙΟΤΗΤΑ ΤΟΥ ΑΣΕΠ ΚΑΤΑ ΤΟ ΕΤΟΣ 2005

A. ΣΥΝΟΛΙΚΗ ΔΡΑΣΤΗΡΙΟΤΗΤΑ

1. Κατά το ημερολογιακό έτος 2005:

- εκδόθηκαν συνολικά για όλα τα είδη διαγωνισμών που διεξάγονται από το ΑΣΕΠ 12 προκηρύξεις για την πλήρωση 2.848 θέσεων (ΠΙΝΑΚΑΣ ΣΤ' 1).
- ελέγχθηκαν συνολικά για διαδικασίες επιλογής που διεξάγονται από τους φορείς οι προκηρύξεις/ανακοινώσεις 3.994 διαγωνισμών τακτικού/εποχικού προσωπικού (για την πλήρωση 37.751 θέσεων) και 4 διαγωνισμών ειδικού επιστημονικού προσωπικού (για την πλήρωση 33 θέσεων), ενώ αναφορικά με τις ίδιες διαδικασίες πραγματοποιήθηκε έλεγχος στους πίνακες επιλογής 3.935 διαγωνισμών τακτικού/εποχικού προσωπικού και 2 διαγωνισμών ειδικού επιστημονικού προσωπικού (ΠΙΝΑΚΕΣ ΣΤ' 2, ΚΗ').
- πληρώθηκαν συνολικά 16.439 θέσεις τακτικού και ειδικού επιστημονικού προσωπικού, εκ των οποίων 11.507 μέσω διαγωνισμών που διεξάγονται από το ΑΣΕΠ και 4.932 μέσω διαγωνισμών φορέων που ελέγχονται από το ΑΣΕΠ (ΠΙΝΑΚΕΣ Ε', ΣΤ' 4), και 29.673 θέσεις εποχικού προσωπικού, εκ των οποίων 26.467 (που αντιστοιχούν σε 15.415 θέσεις τακτικού προσωπικού) με ανακοινώσεις έτους 2005 (ΠΙΝΑΚΕΣ Ε', ΚΕ'-ΚΖ').
- εξετάστηκαν συνολικά 7.780 ενστάσεις, 748 αντιρρήσεις και 152 αιτήσεις θεραπείας υποψηφίων για όλα τα είδη διαγωνισμών (ΑΣΕΠ και φορέων), εκ των οποίων έγινε δεκτό ένα ποσοστό 12,8%, 6% και 4,6% αντίστοιχα· ειδικότερα για τις ενστάσεις το ποσοστό αυτό αναλύεται σε 5,8% για διαγωνισμούς ΑΣΕΠ και 17,9% για διαγωνισμούς φορέων (ΠΙΝΑΚΑΣ ΣΤ' 3).
- πραγματοποιήθηκαν συνολικά 1.125 αναπληρώσεις διοριστέων/προσληπτέων (λόγω μη αποδοχής διορισμού, παραίτησης κτλ.) σε θέσεις τακτικού και ειδικού επιστημονικού προσωπικού, με το ποσοστό αναπλήρωσης για τους διαγωνισμούς ΑΣΕΠ να διαμορφώνεται στο 3,5% έναντι αντίστοιχου ποσοστού 13,9% για τους διαγωνισμούς φορέων (ΠΙΝΑΚΑΣ ΣΤ' 4).
- τέθηκαν σε εφαρμογή από το ΑΣΕΠ (μετά την 2396/2004 απόφαση της Ολομέλειας του ΣτΕ) οι διατάξεις του άρθρου 5 του Ν. 3320/2005 (ΦΕΚ 48/τ.Α'/23.2.2005) για την ανασύνταξη των πινάκων κατάταξης των υποψηφίων του γραπτού διαγωνισμού έτους 1998 (προκήρυξη 8/1997 – ΦΕΚ 45/τ.ΑΣΕΠ/3.11.1997) και προχώρησαν οι σχετικές διαδικασίες έως το στάδιο της υποβολής ενστάσεων κατά των προσωρινών αποτελεσμάτων για όλες τις κατηγορίες προσωπικού⁶ (βλ. σχετικά *Ανασύνταξη πινάκων κατάταξης γραπτού διαγωνισμού ΑΣΕΠ έτους 1998* στις σελίδες 26-27 καθώς και ΠΙΝΑΚΑ ΙΓ' του Παραρτήματος).

⁶ Τα οριστικά αποτελέσματα εκδόθηκαν για μεν τις κατηγορίες ΠΕ και ΤΕ εντός του πρώτου τριμήνου 2006, για δε την κατηγορία ΔΕ εντός του δευτέρου.

- εκδόθηκαν 1.564 οριστικές αποφάσεις επί ισάριθμων πλήρων αιτημάτων φορέων για τον έλεγχο υπαγωγής 37.834 συμβασιούχων στις διατάξεις του Π.Δ. 164/2004 και 8 αποφάσεις επί ισάριθμων αιτημάτων φορέων για τον έλεγχο υπαγωγής 1.846 συμβασιούχων στις διατάξεις του Π.Δ. 180/2004 (βλ. σχετικά [Υπαγωγή συμβασιούχων στις διατάξεις των Π.Δ 164/2004 και 180/2004](#) στις σελίδες 29-32 καθώς και ΠΙΝΑΚΕΣ ΚΘ'-ΛΔ' και ΓΡΑΦΗΜΑ ΣΤ' του Παραρτήματος)·
 - εξετάστηκαν 27 αιτήματα φορέων για την κάλυψη 1.051 θέσεων με χρήση του κριτηρίου της συνέντευξης και εγκρίθηκε η διενέργεια συνέντευξης για 25 από τις θέσεις αυτές, επιλεγμένων ειδικοτήτων (βλ. σχετικά [Διενέργεια συνέντευξης](#) στις σελίδες 32-33 καθώς και ΠΙΝΑΚΑ ΛΕ' του Παραρτήματος)·
 - ελέγχθηκαν 835 ανακοινώσεις ισάριθμων φορέων του δημόσιου τομέα για την πλήρωση 9.621 θέσεων προσωπικού με σύμβαση εργασίας ιδιωτικού δικαίου ορισμένου χρόνου μερικής απασχόλησης, εκ των οποίων εγκρίθηκαν οι 827 (για 9.552 θέσεις), ενώ οι υπόλοιπες 8 (που αφορούσαν 69 θέσεις) παρέμειναν σε εκκρεμότητα, καθώς δεν ολοκληρώθηκε εντός του έτους η διαδικασία διόρθωσής τους από τους φορείς (βλ. σχετικά [Ανακοινώσεις πρόσληψης προσωπικού μερικής απασχόλησης](#) στη σελίδα 33 καθώς και ΠΙΝΑΚΑ ΛΣΤ' του Παραρτήματος)·
 - συντάχθηκαν και διαβιβάστηκαν στα διοικητικά δικαστήρια και στο Συμβούλιο της Επικρατείας (σε συνεργασία με το Γραφείο Νομικού Συμβούλου του ΥΠΕΣΔΔΑ, που εκπροσωπεί το ΑΣΕΠ) εκθέσεις απόψεων για συνολικά 906 δικαστικές υποθέσεις (αιτήσεις αναστολής, ακυρώσεως, τριτοανακοπές, αιτήσεις συμμορφώσεως, εφέσεις και αγωγές), εκτελέστηκαν 60 αμετάκλητες δικαστικές αποφάσεις (και διατέθηκαν για διορισμό 45 αιτούντες, κατ' εφαρμογή του άρθρου 17 παρ. 17 του Ν. 2190/1994 όπως αυτό συμπληρώθηκε με το άρθρο 2 παρ. 12 του Ν. 2527/1997), απαντήθηκαν 184 ερωτήματα φορέων και πολιτών και εστάλησαν στο αρμόδιο τμήμα του ΥΠΕΣΔΔΑ προκειμένου να διαβιβαστούν στη Βουλή 55 έγγραφα σε απάντηση ερωτημάτων, αναφορών και αιτήσεων που κατατέθηκαν από βουλευτές στα πλαίσια του κοινοβουλευτικού ελέγχου (ΠΙΝΑΚΑΣ Η', όπου αναλυτικά στοιχεία για τα ανωτέρω καθώς και για τις υποθέσεις που εισήχθησαν στην υπηρεσία και τις δικαστικές αποφάσεις που κοινοποιήθηκαν στο ΑΣΕΠ το 2005)·
 - περατώθηκαν 31 επιθεωρήσεις και εκδόθηκαν πορίσματα για 17 από αυτές, εκ των οποίων 10 θετικά και 7 αρνητικά (όπως παρουσιάζονται αναλυτικά στην ενότητα [Οι Επιθεωρητές](#) [σελ. 42-44] και συγκεντρωτικά στο ΔΙΑΓΡΑΜΜΑ Β')·
 - τέλος, διαβιβάστηκαν στην Εθνική Τράπεζα της Ελλάδος τα αποτελέσματα του γραπτού διαγωνισμού που είχε διεξαγάγει το ΑΣΕΠ για λογαριασμό της το Δεκέμβριο του 2004 (βλ. σχετικά [Διαδικασίες επιλογής προσωπικού μη υπαγόμενων στο ΑΣΕΠ φορέων](#) στη σελίδα 34).
2. Στο Παράρτημα της έκθεσης περιλαμβάνονται συνολικά 36 πίνακες, 6 γραφήματα και 2 διαγράμματα, που παρουσιάζουν τη σύσταση, τη δομή αλλά κυρίως τη δραστηριότητα του ΑΣΕΠ. Από το εποπτικό αυτό υλικό ιδιαίτερη μνεία αξίζει να γίνει:
- στον ΠΙΝΑΚΑ Ε', όπου παρουσιάζονται, ανά υπουργείο, οι θέσεις τακτικού, εποχικού και ειδικού επιστημονικού προσωπικού των οποίων οι διαδικασίες πλήρωσης ολοκληρώθηκαν εντός του 2005·
 - στον ΠΙΝΑΚΑ ΣΤ', όπου παρουσιάζονται, ανά είδος διαγωνισμού: (i) οι προκηρύξεις που εξέδωσε το ΑΣΕΠ εντός του 2005, με τον αντίστοιχο αριθμό θέσεων που προκηρύχθηκαν και αριθμό

υποψηφίων που συμμετείχαν· (ii) οι έλεγχοι προκηρύξεων/ανακοινώσεων και πινάκων επιλογής που πραγματοποιήθηκαν από το ΑΣΕΠ εντός του 2005 για διαδικασίες επιλογής τακτικού και εποχικού προσωπικού φορέων· (iii) οι ενστάσεις, αντιρρήσεις και αιτήσεις θεραπείας υποψηφίων που εξετάστηκαν εντός του 2005 για διαγωνισμούς του ΑΣΕΠ και των φορέων· και (iv) οι προσλήψεις και οι αναπληρώσεις θέσεων τακτικού και ειδικού επιστημονικού προσωπικού που πραγματοποιήθηκαν εντός του 2005 από διαγωνισμούς του ΑΣΕΠ και των φορέων·

- στον ΠΙΝΑΚΑ Ζ', όπου παρουσιάζονται για τις κατηγορίες ΠΕ, ΤΕ, ΔΕ και ΥΕ αντίστοιχα οι ειδικότητες που συγκεντρώνουν τη μεγαλύτερη ζήτηση βάσει των θέσεων που προκηρύχθηκαν εντός του 2005 με διαγωνισμούς του ΑΣΕΠ και των φορέων·
- στον ΠΙΝΑΚΑ ΙΔ' και στον ΠΙΝΑΚΑ Κ', όπου παρουσιάζονται συγκεντρωτικά τα βασικότερα στατιστικά στοιχεία για όλους τους διαγωνισμούς με σειρά προτεραιότητας των οποίων διαδικασίες διεξήχθησαν εντός του 2005 (από το ΑΣΕΠ και από τους φορείς αντίστοιχα), ομαδοποιημένα ανάλογα με το στάδιο εξέλιξης στο οποίο βρίσκονταν οι διαγωνισμοί αυτοί κατά την 31.12.2005·
- στον ΠΙΝΑΚΑ ΚΕ', όπου παρουσιάζονται, ανά υπουργείο, οι προσλήψεις εποχικού προσωπικού που πραγματοποιήθηκαν κατά το έτος 2005, καθώς και η διάρκεια απασχόλησης του εποχικού προσωπικού που προσλήφθηκε με ανακοινώσεις έτους 2005·
- στους ΠΙΝΑΚΕΣ ΚΣΤ'-ΚΖ', όπου παρουσιάζονται (συγκεντρωτικά και ανά υπουργείο αντίστοιχα) τα βασικότερα στατιστικά στοιχεία για τις διαδικασίες επιλογής εποχικού προσωπικού πλην του αριθμού υποψηφίων (στοιχείο που θα είναι διαθέσιμο από το 2006 και εξής)·
- στους ΠΙΝΑΚΕΣ ΛΑ'-ΛΒ' και στον ΠΙΝΑΚΑ ΛΔ', όπου παρουσιάζονται ενδιαφέροντα στατιστικά δεδομένα (κατανομή ανά υπουργείο, κατηγορία προσωπικού, ηλικία και φύλο) για τους συμβασιούχους των Π.Δ. 164/2004 και 180/2004 αντίστοιχα.

Διαδικασίες επιλογής προσωπικού που διεξάγονται από το ΑΣΕΠ

Κατά το ημερολογιακό έτος 2005 το ΑΣΕΠ:

(α) Έκδοση προκηρύξεων

1. **Εξέδωσε 12 συνολικά προκηρύξεις** για την πλήρωση 2.848 θέσεων. Στις προκηρύξεις αυτές ανταποκρίθηκαν 47.899⁷ συνολικά υποψήφιοι (συγκεντρωτικοί ΠΙΝΑΚΕΣ ΣΤ' 1, Θ'). Τα στοιχεία αυτά αναλύονται ως εξής:
 - 1 προκήρυξη γραπτού διαγωνισμού για την πλήρωση 1.658 θέσεων εκπαιδευτικών λειτουργιών δευτεροβάθμιας εκπαίδευσης τεχνικών ειδικοτήτων με συμμετοχή 17.912 υποψηφίων (ΠΙΝΑΚΕΣ Ι', ΙΒ')·
 - 7 προκηρύξεις για την πλήρωση 1.137 συνολικά θέσεων με σειρά προτεραιότητας με συμμετοχή 29.190⁷ υποψηφίων (ΠΙΝΑΚΕΣ ΙΔ'-ΙΕ', ΙΖ')·
 - 4 προκηρύξεις για την πλήρωση 53 συνολικά θέσεων ειδικού επιστημονικού προσωπικού με συμμετοχή 797⁷ υποψηφίων (ΠΙΝΑΚΑΣ ΙΗ').

⁷ Οι αναφορές σε αριθμό υποψηφίων αντιστοιχούν στο σύνολο των υποψηφιοτήτων, παρ' ότι για έναν από τους επτά διαγωνισμούς με σειρά προτεραιότητας και για έναν από τους τέσσερις διαγωνισμούς ειδικού επιστημονικού προσωπικού η προθεσμία υποβολής αιτήσεων έληξε τον Ιανουάριο του 2006.

(β) Διάθεση διοριστέων/προσληπτέων και αναπληρωτών

2. Διέθεσε για διορισμό/πρόσληψη στους οικείους φορείς **συνολικά 11.507 υποψηφίους** για την πλήρωση ισάριθμων θέσεων (συγκεντρωτικοί ΠΙΝΑΚΕΣ Ε', ΣΤ' 4):

➤ από ΓΡΑΠΤΟΥΣ ΔΙΑΓΩΝΙΣΜΟΥΣ ΑΣΕΠ (ΠΙΝΑΚΕΣ Ι'-ΙΒ'):

ΔΙΟΡΙΣΤΕΟΥΣ: 9.477

➤ από ΑΣΕΠ ΜΕ ΣΕΙΡΑ ΠΡΟΤΕΡΑΙΟΤΗΤΑΣ (ΠΙΝΑΚΕΣ ΙΔ'-ΙΕ'):

ΔΙΟΡΙΣΤΕΟΥΣ: 2.012

➤ από διαγωνισμούς ΑΣΕΠ ΕΙΔΙΚΟΥ ΕΠΙΣΤΗΜΟΝΙΚΟΥ ΠΡΟΣΩΠΙΚΟΥ (ΠΙΝΑΚΑΣ ΙΗ'):

ΠΡΟΣΛΗΠΤΕΟΥΣ: 18

3. Πραγματοποίησε 79 συνολικά αναπληρώσεις διοριστέων/προσληπτέων σε 2.289 θέσεις τακτικού και ειδικού επιστημονικού προσωπικού που είχαν προκηρυχθεί με διαγωνισμούς του ΑΣΕΠ (συγκεντρωτικός ΠΙΝΑΚΑΣ ΣΤ' 4).

(γ) Έρευνα ενστάσεων, αντιρρήσεων και αιτήσεων θεραπείας

4. Ερεύνησε 3.275 συνολικά ενστάσεις, 118 αντιρρήσεις και 70 αιτήσεις θεραπείας κατά των πινάκων επιλογής προσωπικού για όλα τα είδη διαγωνισμών του ΑΣΕΠ (συγκεντρωτικοί ΠΙΝΑΚΕΣ ΣΤ' 3, ΙΔ' και ΠΙΝΑΚΑΣ ΙΗ'). Από τις 3.275 ενστάσεις έκρινε βάσιμες τις 191 (ποσοστό 5,8%), από τις 118 αντιρρήσεις έκρινε βάσιμες τις 3 (ποσοστό 2,5%, ενώ από τις 70 αιτήσεις θεραπείας έκρινε βάσιμη 1 (ποσοστό 1,4%).

(δ) Ανασύνταξη πινάκων κατάταξης γραπτού διαγωνισμού ΑΣΕΠ έτους 1998

5. Προέβη, μετά την 2396/2004 απόφαση της Ολομέλειας του Συμβουλίου της Επικρατείας (ΣΤΕ) και σε εφαρμογή των διατάξεων του άρθρου 5 του Ν. 3320/2005⁸, **στην ανασύνταξη των πινάκων κατάταξης των υποψηφίων του γραπτού διαγωνισμού έτους 1998** (προκήρυξη 8/1997 – ΦΕΚ 45/τ.ΑΣΕΠ/3.11.1997), ενεργώντας ως ακολούθως:

➤ δημιούργησε **ειδικό έντυπο συμπληρωματικής αίτησης – υπεύθυνης δήλωσης** και στις 25.4.2005 εξέδωσε **ανακοίνωση** για την υποβολή (μέχρι 16.5.2005) αιτήσεων συμμετοχής στη διαδικασία ανασύνταξης των πινάκων κατάταξης, με την οποία γνωστοποιούσε ότι δικαίωμα συμμετοχής είχαν μόνο όσοι υποψήφιοι είχαν συγκεντρώσει στη γραπτή εξέταση την καθορισμένη κατά κατηγορία και κλάδο βαθμολογία βάσης, ενημέρωνε τους δικαιούχους σχετικά με τη διαδικασία και τις λεπτομέρειες της ανασύνταξης και παρείχε προς διευκόλυνσή τους για την επιλογή των επιδιωκόμενων θέσεων και την ιεράρχηση των προτιμήσεών τους στις νέες δηλώσεις αφενός ΠΙΝΑΚΑ ΘΕΣΕΩΝ (με τη βαθμολογία του τελευταίου διορισθέντος ανά θέση και τον αριθμό των θέσεων που είχαν αρχικά προκηρυχθεί) και αφετέρου ΑΛΦΑΒΗΤΙΚΟΥΣ ανά κατηγορία προσωπικού ΠΙΝΑΚΕΣ ΒΑΘΜΟΛΟΓΙΑΣ (με τη βαθμολογία όλων των υποψηφίων

⁸ Εκτενέστερη αναφορά στην απόφαση του ΣΤΕ που κατέστησε επιβεβλημένη τη σχετική νομοθετική ρύθμιση για την ανασύνταξη των πινάκων του γραπτού διαγωνισμού ΑΣΕΠ έτους 1998 γίνεται στην ενότητα *Ρυθμίσεις του νόμου 3320/2005* (στοιχείο 5, σελ. 49-51).

- που είχαν συγκεντρώσει τη βαθμολογία βάσης για όσες από τις ομάδες θέσεων είχαν λάβει μέρος στο διαγωνισμό)·
- έκρινε με την υπ' αριθμ. 14/2005 απόφαση της Ολομέλειάς του, στα πλαίσια της χρηστής διοίκησης και λόγω μεσολάβησης της θερινής περιόδου, ότι ήταν σκόπιμη η εκ νέου γνωστοποίηση της πρόσκλησης υποβολής συμπληρωματικών αιτήσεων, προκειμένου να δοθεί μεγαλύτερη δημοσιότητα και πληρέστερη ενημέρωση ως προς τη διαδικασία και τις λεπτομέρειες ανασύνταξης των πινάκων·
 - βάσει της ανωτέρω απόφασης, εξέδωσε **και νέα ανακοίνωση** (που δημοσιεύτηκε στο ΦΕΚ 124/τ.ΑΣΕΠ/30.6.2005) με την οποία εκλήθησαν οι ενδιαφερόμενοι να υποβάλουν (μέχρι 5.8.2005) τις προβλεπόμενες από το νόμο συμπληρωματικές δηλώσεις προτίμησης·
 - δέχθηκε συνολικά **5.102 νέες συμπληρωματικές αιτήσεις** (1.037 κατηγορίας ΠΕ, 663 κατηγορίας ΤΕ και 3.402 κατηγορίας ΔΕ)·
 - ενοποίησε τους αρχικούς (ανά νομαρχία) πίνακες κατάταξης του έτους 1998 σε **έναν πανελλήνιο πίνακα κατάταξης** ανά κατηγορία προσωπικού και ομάδα θέσεων (γενικές θέσεις, θέσεις Υπουργείου Οικονομικών, Αγροτικής Τράπεζας και δακτυλογράφων-στενογράφων), στον οποίο εντάχθηκαν σε νέα, ενιαία φθίνουσα σειρά κατάταξης μαζί με τους αρχικούς διορισμένους όλοι οι υποψήφιοι βάσει της συνολικής τους βαθμολογίας (βαθμός γραπτής εξέτασης και τυχόν προσαύξηση)·
 - συνέταξε (επί τη βάσει των νέων πινάκων κατάταξης και λαμβάνοντας υπόψη τις νέες δηλώσεις προτίμησης) **πίνακα διοριστέων ανά φορέα**, στον οποίο περιλαμβάνονταν κατά φθίνουσα σειρά βαθμολογίας τόσοι υποψήφιοι (αρχικά διορισθέντες και υποβαλόντες συμπληρωματική αίτηση) όσες και οι αρχικά προκηρυχθείσες θέσεις, καθώς και όσοι είχαν διοριστεί με την αρχική διαδικασία (ανεξαρτήτως βαθμολογίας)·
 - προέβη στην **έκδοση των προσωρινών αποτελεσμάτων** (στις 25.10.2005 της κατηγορίας ΠΕ, στις 14.10.2005 της κατηγορίας ΤΕ και στις 18.11.2005 της κατηγορίας ΔΕ), κατά των οποίων υπεβλήθησαν μέχρι τη λήξη των σχετικών προθεσμιών **συνολικά 145 ενστάσεις** (27 για την κατηγορία ΠΕ, 35 για την κατηγορία ΤΕ και 83 για την κατηγορία ΔΕ)·
 - διέθεσε (βάσει των προσωρινών αποτελεσμάτων) **συνολικά 498 νέους διοριστέους** (120 κατηγορίας ΠΕ, 104 κατηγορίας ΤΕ και 274 κατηγορίας ΔΕ)⁹.

[Διαδικασίες επιλογής προσωπικού που ελέγχονται από το ΑΣΕΠ](#)

Κατά το ημερολογιακό έτος 2005 το ΑΣΕΠ:

⁹ Μετά την **εξέταση των ενστάσεων** (εκ των οποίων 5 έγιναν δεκτές), τα **οριστικά αποτελέσματα** εκδόθηκαν για μεν τις κατηγορίες ΠΕ και ΤΕ εντός του πρώτου τριμήνου 2006, για δε την κατηγορία ΔΕ εντός του δεύτερου, ενώ μετά την **εξέταση** και των 6 υποβληθεισών (μέχρι την 30^η Οκτωβρίου 2006) **αιτήσεων θεραπείας**, εκ των οποίων 2 έγιναν δεκτές, από τους 5.102 υποψηφίους που υπέβαλαν αιτήσεις συμμετοχής στη διαδικασία ανασύνταξης των πινάκων για όλες τις κατηγορίες προσωπικού διατέθηκαν **συνολικά 503 νέοι διοριστέοι** στις 2.353 αρχικά προκηρυχθείσες θέσεις. Σημειώνεται δε ότι με τη διαδικασία αυτή καλύφθηκαν και οι θέσεις που είχαν παραμείνει κενές το 1998, με εξαίρεση θέσεις της Αγροτικής Τράπεζας που δεν είχαν πληρωθεί με τη διαδικασία του 1998 επειδή δεν υπήρξε ικανός αριθμός συμμετεχόντων που να έχουν συγκεντρώσει την απαιτούμενη γι' αυτή την ομάδα θέσεων βαθμολογία βάσης.

(α) Έλεγχος προκηρύξεων/ανακοινώσεων και πινάκων επιλογής

1. **Έλεγε** για όλες τις διαδικασίες επιλογής που διεξάγουν οι φορείς υπό τον έλεγχό του¹⁰ αφενός τις **προκηρύξεις/ανακοινώσεις 3.998 διαγωνισμών** που αφορούσαν την πλήρωση 37.784 θέσεων τακτικού, εποχικού και ειδικού επιστημονικού προσωπικού και αφετέρου τους (προσωρινούς ή/και οριστικούς) **πίνακες επιλογής 3.938 διαγωνισμών** για την πλήρωση και την αναπλήρωση 37.532 και 1.046 θέσεων αντίστοιχα (συγκεντρωτικοί ΠΙΝΑΚΕΣ ΣΤ' 2, Κ', ΚΣΤ' και ΠΙΝΑΚΑΣ ΚΗ'):

ΕΛΕΓΧΟΙ ΠΡΟΚΗΡΥΞΕΩΝ/ΑΝΑΚΟΙΝΩΣΕΩΝ

- ΤΑΚΤΙΚΟ ΠΡΟΣΩΠΙΚΟ: 650 προκηρύξεις για την πλήρωση 5.155 θέσεων (ΠΙΝΑΚΕΣ ΙΘ', Κ' 4-5):
 - 397 προκηρύξεις ΟΤΑ α' & β' βαθμού1.614 θέσεις
 - 48 προκηρύξεις επιχειρήσεων ΟΤΑ161 θέσεις
 - 154 προκηρύξεις νοσοκομείων2.706 θέσεις
 - 50 προκηρύξεις λοιπών Ν.Π.Δ.Δ. & Ν.Π.Ι.Δ.578 θέσεις
 - 1 προκήρυξη ΔΕΚΟ96 θέσεις
- ΕΠΟΧΙΚΟ ΠΡΟΣΩΠΙΚΟ: 3.344 ανακοινώσεις για την πλήρωση 32.596 θέσεων (ΠΙΝΑΚΕΣ ΚΣΤ' 2-3, ΚΖ')·
- ΕΙΔΙΚΟ ΕΠΙΣΤΗΜΟΝΙΚΟ: 4 προκηρύξεις για την πλήρωση 33 θέσεων (ΠΙΝΑΚΕΣ ΙΘ', ΚΗ').

ΕΛΕΓΧΟΙ ΠΙΝΑΚΩΝ ΕΠΙΛΟΓΗΣ

- ΤΑΚΤΙΚΟ ΠΡΟΣΩΠΙΚΟ: πίνακες επιλογής 833 διαγωνισμών (739 παρελθόντων ετών και 94 τρέχοντος) για την πλήρωση 7.038 και την αναπλήρωση άλλων 1.035 θέσεων (ΠΙΝΑΚΑΣ Κ' 4)·
- ΕΠΟΧΙΚΟ ΠΡΟΣΩΠΙΚΟ: πίνακες επιλογής 3.102 διαγωνισμών (484 παρελθόντων ετών και 2.618 τρέχοντος) για την πλήρωση 30.471 θέσεων (ΠΙΝΑΚΕΣ ΚΣΤ' 1-3, ΚΖ')
- ΕΙΔΙΚΟ ΕΠΙΣΤΗΜΟΝΙΚΟ: πίνακες επιλογής 3 διαγωνισμών παρελθόντων ετών για την πλήρωση 23 και την αναπλήρωση άλλων 11 θέσεων (ΠΙΝΑΚΑΣ ΚΗ').

(β) Διάθεση διοριστέων/προσληπτέων και αναπληρωτών

2. **Διέθεσε για διορισμό/πρόσληψη** στους οικείους φορείς **συνολικά 34.605 υποψηφίους** για την πλήρωση ισάριθμων θέσεων τακτικού, εποχικού και ειδικού επιστημονικού προσωπικού (συγκεντρωτικοί ΠΙΝΑΚΕΣ Ε', ΣΤ' 2, ΣΤ' 4):

- από διαδικασίες επιλογής ΤΑΚΤΙΚΟΥ ΠΡΟΣΩΠΙΚΟΥ φορέων (ΠΙΝΑΚΑΣ Κ' 4, ΚΒ'):

ΔΙΟΡΙΣΤΕΟΥΣ: 4.909

- από διαδικασίες επιλογής ΕΠΟΧΙΚΟΥ ΠΡΟΣΩΠΙΚΟΥ φορέων (ΠΙΝΑΚΕΣ ΚΕ'-ΚΖ'):

ΠΡΟΣΛΗΠΤΕΟΥΣ: 29.673

- από διαδικασίες επιλογής ΕΙΔΙΚΟΥ ΕΠΙΣΤΗΜΟΝΙΚΟΥ ΠΡΟΣΩΠΙΚΟΥ φορέων (ΠΙΝΑΚΑΣ ΚΗ'):

ΠΡΟΣΛΗΠΤΕΟΥΣ: 23

3. **Πραγματοποίησε 1.046 συνολικά αναπληρώσεις** διοριστέων/προσληπτέων σε 7.538 θέσεις τακτικού και ειδικού επιστημονικού προσωπικού που είχαν προκηρυχθεί με διαγωνισμούς φορέων (συγκεντρωτικός ΠΙΝΑΚΑΣ ΣΤ' 4).

¹⁰ Το ΑΣΕΠ ελέγχει την τυπική και ουσιαστική νομιμότητα των διαδικασιών αυτών τόσο αυτεπαγγέλτως όσο και κατόπιν ενστάσεων των υποψηφίων.

(γ) Έρευνα ενστάσεων, αντιρρήσεων και αιτήσεων θεραπείας

- 4. Ερεύνησε 4.505 συνολικά ενστάσεις** κατά των πινάκων επιλογής προσωπικού για όλα τα είδη διαγωνισμών που διεξάγονται από τους φορείς και ελέγχονται από το ΑΣΕΠ (συγκεντρωτικός ΠΙΝΑΚΑΣ ΣΤ' 3). Από τις 4.505 ενστάσεις έκρινε βάσιμες τις 807, δηλαδή ένα ποσοστό 17,9% (έναντι αντίστοιχου ποσοστού μόνο 5,8% των ενστάσεων που εξετάστηκαν για διαγωνισμούς του ΑΣΕΠ).
- 5. Ερεύνησε συνολικά 630 αντιρρήσεις και 82 αιτήσεις θεραπείας** υποψηφίων κατά των πινάκων επιλογής τακτικού και ειδικού επιστημονικού προσωπικού που συντάσσονται από τους φορείς και ελέγχονται από το ΑΣΕΠ (συγκεντρωτικός ΠΙΝΑΚΑΣ ΣΤ' 3). Από τις 630 αντιρρήσεις έκρινε βάσιμες τις 42 (ποσοστό 6,7%), ενώ από τις 82 αιτήσεις θεραπείας έκρινε βάσιμες τις 6 (ποσοστό 7,3%).

Λοιποί έλεγχοι που ασκούνται από το ΑΣΕΠ

(α) Υπαγωγή συμβασιούχων στις διατάξεις των Π.Δ 164/2004 και 180/2004

Σε εκπλήρωση των υποχρεώσεων του από το Π.Δ. 164/2004 περί μετατροπής διαδοχικών συμβάσεων ορισμένου χρόνου των εργαζομένων σε φορείς του δημόσιου τομέα (όπως αυτός προσδιορίζεται από το διάταγμα αυτό) σε συμβάσεις αορίστου χρόνου, το ΑΣΕΠ κατά το ημερολογιακό έτος 2005 προχώρησε στην άσκηση του προβλεπόμενου ελέγχου νομιμότητας περί της συνδρομής των προϋποθέσεων υπαγωγής όπως όριζε το ανωτέρω Π.Δ. Οι σχετικές ενέργειες στις οποίες προέβη το ΑΣΕΠ, καθώς και διαπιστώσεις του αναφορικά με την εφαρμογή του Π.Δ., μπορούν να συνοψιστούν στα παρακάτω σημεία:

1. Αναφορικά με τη **χρονική εξέλιξη της διαδικασίας εφαρμογής** μέχρι τις 31.12.2005 (ΓΡΑΦΗΜΑ ΣΤ'):
 - παρά την πρόβλεψη του άρθρου 11 του Π.Δ. 164/2004 ότι ο εργαζόμενος υποβάλλει την αίτησή του προς το φορέα εντός αποκλειστικής προθεσμίας δύο μηνών από την έναρξη της ισχύος του (δηλαδή έως και τις 19.9.2004) και ότι η κρίση των αιτήσεων από το αρμόδιο όργανο του φορέα ολοκληρώνεται το αργότερο εντός πέντε μηνών από την έναρξη και πάλι της ισχύος του (δηλαδή έως και τις 19.12.2004), μέχρι το τέλος του 2004 είχαν διαβιβαστεί κρίσεις που αφορούσαν μόλις 14.000 συμβασιούχους, ενώ **ο μεγαλύτερος όγκος των σχετικών κρίσεων απεστάλη στο ΑΣΕΠ κατά τη διάρκεια του 2005**¹¹ (ΠΙΝΑΚΑΣ Λ' 1).
 - δεδομένου ότι το ΑΣΕΠ ανέμενε να συγκεντρωθεί επαρκής αριθμός διαβιβασθεισών κρίσεων προκειμένου να προβεί στον προβλεπόμενο έλεγχο νομιμότητας, ώστε να ακολουθηθούν ορθές και ομοιόμορφες λύσεις και να αποφευχθεί η έκδοση αντιφατικών αποφάσεων, τα πέντε Τμήματά του, τριμελούς σύνθεσης, άρχισαν ουσιαστικά να εκδίδουν **οριστικές αποφάσεις από το Φεβρουάριο του 2005** (ΠΙΝΑΚΑΣ Λ' 2), ενώ εξακολουθούσαν να εισάγονται στη Μείζονα και Ελάσσονα Ολομέλεια προς συζήτηση ιδιάζουσες ή αμφισβητούμενες περιπτώσεις που δημιουργούσαν πολλούς και δύσκολους προβληματισμούς αναφορικά με την υπαγωγή ή μη ολόκληρων κατηγοριών ή ομάδων ή και μεμονωμένων υποψηφίων στις ρυθμίσεις του Π.Δ.

¹¹ Ο αριθμός συμβασιούχων (14.000) για τους οποίους η αποστολή των σχετικών κρίσεων ολοκληρώθηκε εντός της προβλεπόμενης από το Π.Δ. προθεσμίας αντιστοιχεί (βάσει των στοιχείων που προέκυψαν μετά την ολοκλήρωση του ελέγχου το 2006) στο 20% του συνόλου των συμβασιούχων που τελικά ελέγχθηκαν, ενώ οι φορείς εξακολουθούσαν να αποστέλλουν αιτήματά τους στο ΑΣΕΠ και εντός του 2006.

2. Αναφορικά με **προβλήματα που προέκυψαν κατά την εφαρμογή** του Π.Δ., πέρα από τις προαναφερθείσες ιδιάζουσες περιπτώσεις τις οποίες το ΑΣΕΠ καλούνταν να αντιμετωπίσει:
- κατά το στάδιο της καταγραφής και προκαταρκτικού ελέγχου των στοιχείων που διαβιβάζονταν στο ΑΣΕΠ, διαπιστώθηκαν σε πολλές περιπτώσεις **ελλείψεις ως προς τα δικαιολογητικά** που όφειλαν οι φορείς να αποστείλουν, με αποτέλεσμα να απαιτηθεί εκτεταμένη αλληλογραφία μεταξύ ΑΣΕΠ και φορέων προκειμένου να συγκεντρωθούν τα τυπικώς απαιτούμενα στοιχεία ώστε να ολοκληρωθεί ο φάκελος και να ξεκινήσει η διαδικασία ελέγχου·
 - οκτώ στους δέκα φορείς (μεταξύ των οποίων και ορισμένοι από τους μεγαλύτερους δήμους της χώρας) λόγω απουσίας μηχανογραφικής υποδομής απέστειλαν **χειρογραφικά τα απαιτούμενα στοιχεία**, με αποτέλεσμα να επιφορτιστεί το ίδιο το ΑΣΕΠ με την καταχώριση των στοιχείων των συμβασιούχων και την εισαγωγή των δεδομένων στο πρόγραμμα που είχε δημιουργηθεί για τη διαχείριση και παρακολούθηση της διαδικασίας ελέγχου·
 - ορισμένοι φορείς δεν επεξεργάστηκαν τις υποβληθείσες από τους εργαζόμενους στα διάφορα εποπτευόμενα νομικά τους πρόσωπα αιτήσεις πριν τις διαβιβάσουν στο ΑΣΕΠ ή τις απέστειλαν τμηματικά, με αποτέλεσμα να διαβιβαστούν στο ΑΣΕΠ **πολλαπλές αιτήσεις του ίδιου συμβασιούχου**, γεγονός που αφενός δημιούργησε προβλήματα ταυτοποίησης και αφετέρου πολλαπλασίασε τον όγκο εργασίας σε όλα τα στάδια της διαδικασίας από την καταχώριση των συμβασιούχων στη βάση δεδομένων μέχρι την εξέταση των δικαιολογητικών και την έκδοση των αποφάσεων·
 - κατά τον έλεγχο των υποθέσεων που εισάγονταν προς εξέταση στο αρμόδιο Τμήμα, διαπιστώθηκαν σε πολλές περιπτώσεις **ασάφειες ή και ατέλειες στις κρίσεις των υπηρεσιακών συμβουλίων** και των εξομοιούμενων προς αυτά οργάνων, με αποτέλεσμα να καταστεί αναγκαία εκ νέου αλληλογραφία προκειμένου να αποσταλούν γραπτές διευκρινίσεις επί της ουσίας των αναφερομένων στις αιτιολογημένες κρίσεις των φορέων, συμπληρωματικά στοιχεία ή και ατομικοί φάκελοι συμβασιούχων· σε ορισμένες περιπτώσεις μάλιστα δεν επιτεύχθη επίλυση των εκκρεμών ζητημάτων διά της αλληλογραφίας και έτσι το ΑΣΕΠ, μη δυνάμενο ελλείψει στοιχείων να προβεί στην έκδοση οριστικής απόφασης, αποφάσισε την αναβολή της εκδίκασής τους μέχρις ότου οι φορείς αποστείλουν τα ελλείποντα στοιχεία.
3. Αναφορικά με την **καθαυτό διαδικασία ελέγχου** (ΠΙΝΑΚΕΣ ΚΘ'-Λ'), μέχρι τις 31.12.2005¹²:
- **καταγράφηκαν** από το ΑΣΕΠ αιτήματα φορέων που αφορούσαν **72.285** συμβασιούχους·
 - εισήχθησαν για έλεγχο στα πέντε Τμήματα και εκδικάστηκαν οι υποθέσεις 39.226 συμβασιούχων, για **37.834** από τους οποίους **εκδόθηκαν** οι σχετικές **οριστικές αποφάσεις** (επί πλήρων αιτημάτων), ενώ για τους υπόλοιπους 1.392 (αναφορικά με τους οποίους τα σχετικά αιτήματα ήταν ατελή) το αρμόδιο Τμήμα αποφάσισε την αναβολή εκδίκασης της υπόθεσης μέχρις ότου οι φορείς αποστείλουν τα ελλείποντα στοιχεία·

¹² Κατά την 30^η Σεπτεμβρίου 2006 το ΑΣΕΠ έχει εκδώσει 2.603 οριστικές αποφάσεις επί πλήρων αιτημάτων για **73.011 συμβασιούχους**, εκ των οποίων **32.979 πληρούν** τις προϋποθέσεις μετατροπής των συμβάσεών τους σε αορίστου χρόνου (45,95%) και **38.790 δεν τις πληρούν** (54,05%), ενώ 1.242 αιτήσεις υπαγωγής απορρίφθηκαν λόγω εκπρόθεσμης υποβολής τους.

- επί των πλήρων αιτημάτων εκδόθηκαν 1.564 οριστικές αποφάσεις, σύμφωνα με τις οποίες **17.738** συμβασιούχοι **πληρούσαν** τους όρους μετατροπής των συμβάσεών τους σε αορίστου χρόνου και **19.876 δεν** τους **πληρούσαν**, ενώ 220 αιτήσεις υπαγωγής απορρίφθηκαν λόγω εκπρόθεσμης υποβολής τους από τους αιτούντες συμβασιούχους στο αρμόδιο να τους κρίνει όργανο του φορέα τους·
- οι αποφάσεις του ΑΣΕΠ στην πλειονότητά τους ήταν σύμφωνες με τη (θετική ή αρνητική) κρίση των φορέων, ενώ εκείνες που διαφοροποιήθηκαν αφορούν: α) 568 συμβασιούχους για τους οποίους αρνητικές κρίσεις των φορέων μετατράπηκαν σε θετικές αποφάσεις του ΑΣΕΠ, και β) 2.137 συμβασιούχους για τους οποίους το ΑΣΕΠ απεφάνθη αρνητικά επί θετικών κρίσεων των φορέων.

Σε εκπλήρωση των υποχρεώσεών του από το **Π.Δ. 180/2004**, που ανέθετε στο ΑΣΕΠ τον αντίστοιχο έλεγχο για τις διαδοχικές συμβάσεις που ήταν ενεργές έως την έναρξη ισχύος του διατάγματος και είχαν συναφθεί με φορείς του δημόσιου τομέα (όπως αυτός οριοθετείται από τις διατάξεις του άρθρου 51 παρ. 1 του Ν. 1892/1990 ή από άλλες ειδικές διατάξεις όπως εκάστοτε ισχύουν) οι οποίοι ήταν εισηγμένοι στο Χρηματιστήριο Αξιών Αθηνών με τη μορφή ανώνυμης εταιρείας, το ΑΣΕΠ κατά το ημερολογιακό έτος 2005:

1. Προέβη σε όλες τις προπαρασκευαστικές ενέργειες που είχε ακολουθήσει και για την εφαρμογή του Π.Δ. 164/2004, δηλαδή:
 - εξέδωσε και απέστειλε στους φορείς ειδικά έντυπα προς συμπλήρωση: δελτίο συμβασιούχου (ΕΝΤΥΠΟ ΑΣΕΠ 920) και συγκεντρωτικούς πίνακες θετικών κρίσεων (ΕΝΤΥΠΟ ΑΣΕΠ 921), αρνητικών κρίσεων (ΕΝΤΥΠΟ ΑΣΕΠ 922) και εκπρόθεσμων αιτήσεων (ΕΝΤΥΠΟ ΑΣΕΠ 923)·
 - συνέταξε και απέστειλε εγκύκλιο με οδηγίες για την εφαρμογή του Π.Δ. 180/2004 κατά το μέρος που αφορά το ΑΣΕΠ (44377/Εγκ.2/31.12.2004)·
 - δημιούργησε βάση δεδομένων για την καταχώριση των απαιτούμενων στοιχείων·
 - φρόντισε για την ενημέρωση των ενδιαφερομένων συμβασιούχων μέσω ξεχωριστής (και για τα δύο Π.Δ.) επιλογής της ιστοσελίδας του.
2. Προχώρησε στην άσκηση του προβλεπόμενου ελέγχου νομιμότητας περί της συνδρομής των προϋποθέσεων υπαγωγής (όπως όριζε το ανωτέρω Π.Δ.), στα πλαίσια του οποίου (ΠΙΝΑΚΑΣ ΛΓ') μέχρι τις 31.12.2005¹³:
 - **καταγράφηκαν** από το ΑΣΕΠ αιτήματα 29 φορέων που αφορούσαν **4.458** συμβασιούχους·
 - εισήχθησαν για έλεγχο στα πέντε Τμήματα οι υποθέσεις 1.850 συμβασιούχων, για 4 από τους οποίους το ΑΣΕΠ δεν προχώρησε σε έλεγχο, καθότι κρίθηκε ότι οι φορείς απασχόλησης δεν υπάγονταν στις διατάξεις του Π.Δ.·
 - **εκδόθηκαν** κατόπιν του ελέγχου **οριστικές αποφάσεις** για **1.846** συμβασιούχους, εκ των οποίων **589 πληρούσαν** τις προϋποθέσεις μετατροπής των συμβάσεών τους σε αορίστου χρόνου (31,92%) και **1.256 δεν** τις **πληρούσαν** (68,08%), ενώ 1 αίτηση υπαγωγής απορρίφθηκε λόγω εκπρόθεσμης υποβολής της από τον αιτούντα συμβασιούχο στο αρμόδιο να τον κρίνει όργανο του φορέα του.

¹³ Κατά την 30ή Σεπτεμβρίου 2006 το ΑΣΕΠ έχει εκδώσει οριστικές αποφάσεις για **4.338 συμβασιούχους**, σύμφωνα με τις οποίες **635 πληρούν** τις προϋποθέσεις μετατροπής των συμβάσεών τους σε αορίστου χρόνου (17,56%) και **2.982 δεν τις πληρούν** (82,44%), ενώ 2 αιτήσεις υπαγωγής απορρίφθηκαν λόγω εκπρόθεσμης υποβολής και 719 συμβασιούχοι δεν εξετάστηκαν καθότι κρίθηκε ότι οι φορείς απασχόλησης δεν υπάγονταν στις διατάξεις του Π.Δ.

Επισημαίνεται ότι, λόγω του συγκριτικά πολλαπλάσιου πλήθους των υποβληθεισών αιτήσεων συμβασιούχων για την υπαγωγή τους στις ρυθμίσεις του Π.Δ. 164/2004 σε σχέση με τις αντίστοιχες για το Π.Δ. 180/2004 (αναλογία 7:1), το ΑΣΕΠ κατά το χειρισμό των δύο Π.Δ. έδωσε σαφή προτεραιότητα στο πρώτο έναντι του δευτέρου.

Αναλυτικά στοιχεία αναφορικά με την πρόοδο και τα αποτελέσματα του ελέγχου, καθώς και ενδιαφέροντα στατιστικά δεδομένα αναφορικά με την κατανομή των συμβασιούχων ανά υπουργείο, κατηγορία προσωπικού, ηλικία και φύλο μπορούν να αναζητηθούν για μεν το Π.Δ. 164/2004 στους ΠΙΝΑΚΕΣ ΚΘ'-ΛΒ' και στο ΓΡΑΦΗΜΑ ΣΤ' του Παραρτήματος, για δε το Π.Δ. 180/2004 στους ΠΙΝΑΚΕΣ ΛΓ'-ΛΔ' αντίστοιχα, ενώ διαπιστώσεις αναφορικά με τα προβλήματα που έχουν ανακύψει στο θέμα των συμβασιούχων του δημόσιου τομέα από τη νομολογία των ελληνικών δικαστηρίων διατυπώνονται στην οικεία ενότητα του Κεφαλαίου IV (*Προβλήματα από τα προεδρικά διατάγματα 164/2004 και 180/2004*, σελ. 59-61).

(β) Διενέργεια συνέντευξης

Το Φεβρουάριο του 2005 θεσπίστηκε προκειμένου για τις διαδικασίες επιλογής προσωπικού με σειρά προτεραιότητας (Ν. 3320/2005 – ΦΕΚ 48/τ.Α'/23.2.2005) η συνέντευξη ως επιπλέον κριτήριο κατάταξης των υποψηφίων ύστερα από έγκριση του ΑΣΕΠ, ενώ τον Αύγουστο το ίδιο έτος δημοσιεύτηκε και η προβλεπόμενη από τον ανωτέρω νόμο Υ.Α. του υπουργού ΕΣΔΔΑ (ΔΙΠΠ/Φ.ΕΠ.1/5/οικ. 15205 – ΦΕΚ 1136/τ.Β'/17.8.2005) αναφορικά με τη διαδικασία διεξαγωγής της.

Το ΑΣΕΠ, που με το κύρος του κλήθηκε να παρέχει εγγυήσεις για τη διασφάλιση του αξιόπιστου και αδιάβλητου της όλης διαδικασίας, προέβη κατά το ημερολογιακό έτος 2005 στις ακόλουθες ενέργειες:

1. Διαμόρφωσε **πλαίσιο αρχών για τη διεξαγωγή της συνέντευξης**, το οποίο οριστικοποιήθηκε σε συνεδρίαση της Ολομέλειάς του στις 16.11.2005 και μπορεί να συνοψιστεί στα παρακάτω σημεία:
 - Η διαδικασία της συνέντευξης, για να καταστεί αποτελεσματική, θα πρέπει: α) να διενεργείται υπό προϋποθέσεις σωστής οργάνωσης και αδιάβλητης διεξαγωγής· β) να διενεργείται, για την ελαχιστοποίηση του υποκειμενικού στοιχείου που τη διακρίνει, από πρόσωπα αδιάβλητα, με ανεπτυγμένη κρίση και αντικειμενικότητα, ικανά να διατυπώνουν τις κατάλληλες ερωτήσεις ανάλογα με την προς πλήρωση θέση και να αξιολογούν τις απαντήσεις· γ) να είναι προσεκτικά δομημένη ως προς το χώρο και το χρόνο διεξαγωγής της· δ) να βαθμολογείται με βάση σαφή κριτήρια ανάλογα με την ειδικότητα και τα καθήκοντα της προς πλήρωση θέσης· ε) να βαραίνει, ως συμπληρωματικό κριτήριο αξιολόγησης, στη συνολική βαθμολογία με ορθολογική χρήση του ποσοστού συμμετοχής που της αναλογεί· και στ) να εφαρμόζεται σε περιορισμένο αριθμό θέσεων, που η φύση των καθηκόντων τους την καθιστά αναγκαία, δεδομένης της σημαντικής οικονομικής και χρονικής επιβάρυνσης που συνεπάγεται.
 - Η έγκριση για τη διενέργεια συνέντευξης θα πρέπει να παρέχεται με μεγάλη φειδώ και κατόπιν συζήτησης από την Ολομέλεια του ΑΣΕΠ, ιδιαίτερα κατά το αρχικό στάδιο εφαρμογής της, και μόνο εφόσον: α) θεμελιώνεται επαρκώς από το φορέα η αναγκαιότητα διεξαγωγής της, με απαραίτητη περιγραφή καθηκόντων της προς πλήρωση θέσης (λόγω της φύσης των οποίων απαιτείται η συμπλήρωση της διαδικασίας αξιολόγησης με συνέντευξη και ταυτόχρονα

αποκλείεται η αντικατάστασή της από άλλους τρόπους αξιολόγησης)· και β) διασφαλίζονται όλες οι προϋποθέσεις διεξαγωγής μιας αδιάβλητης και αξιοκρατικής διαδικασίας.

- Το ΑΣΕΠ, αναλαμβάνοντας την ευθύνη με την οποία έχει επιφορτιστεί, προτίθεται: α) να προχωρήσει πιλοτικά στην εφαρμογή της διαδικασίας προκειμένου να αποκτηθεί η απαιτούμενη πείρα· β) να διαμορφώσει κατάλληλο οργανωτικό και επιχειρησιακό πλαίσιο για τη διεξαγωγή της (διερευνώντας πιθανές πηγές άντλησης προσώπων για την επιλογή, εξετάζοντας το ενδεχόμενο κατάρτισης γενικού πλαισίου δομημένων ερωτήσεων και θεμάτων προς συζήτηση ανά ειδικότητα, προετοιμάζοντας ειδικά έντυπα και σχετικές οδηγίες)· γ) να εξετάσει τρόπους για την αντιμετώπιση τυχόν προβληματικών περιπτώσεων (όπως μεγάλη διασπορά της βαθμολογίας ή παρέκκλιση από τις αρχές διεξαγωγής μιας αδιάβλητης και αξιοκρατικής διαδικασίας)· και δ) να προτείνει νομοθετικές ρυθμίσεις για τη βελτίωσή της.

2. Δέχθηκε από τον Ιούλιο του 2005 και ως το τέλος του έτους συνολικά **27 αιτήματα φορέων για την κάλυψη 1.051 θέσεων** 114 ειδικοτήτων των κατηγοριών ΠΕ, ΤΕ και ΔΕ με χρήση του κριτηρίου της συνέντευξης και **ενέκρινε τη διενέργεια συνέντευξης για 25 θέσεις** επιλεγμένων ειδικοτήτων, απορρίπτοντας το υπόλοιπο 98% (βλ. ΠΙΝΑΚΑ ΛΕ' του Παραρτήματος, όπου παρουσιάζονται αναλυτικά ανά φορέα και κατηγορία προσωπικού οι αιτηθείσες, εγκριθείσες και απορριφθείσες θέσεις προς πλήρωση με χρήση του κριτηρίου της συνέντευξης). Σημειωτέον ότι κατά το ίδιο διάστημα δέχθηκε επιπλέον 5 αιτήματα φορέων για την πλήρωση 1.415 θέσεων με το συμπληρωματικό κριτήριο της συνέντευξης, τα οποία όμως δεν εξετάστηκαν (λόγω ακύρωσης του αιτήματος συνέντευξης από το φορέα, αναστολής ή γενικότερα μη υλοποίησης της προκήρυξης).
3. Περαιτέρω αναφορά στην εισαγωγή με το Ν. 3320/2005 του κριτηρίου της βαθμολογούμενης συνέντευξης γίνεται στο Κεφάλαιο IV (βλ. *Ρυθμίσεις του νόμου 3320/2005*, στοιχείο 4, σελ. 47-49), ενώ λόγος για τη συνέντευξη ως κριτήριο επιλογής νεοπροσλαμβανόμενου προσωπικού στις δημόσιες επιχειρήσεις (βάσει των διατάξεων του άρθρου 13 του Ν. 3429/2005) γίνεται αντίστοιχα στις σελίδες 57-58 του ίδιου κεφαλαίου, στα πλαίσια της ενότητας *Ρυθμίσεις του νόμου 3429/2005*.

(γ) Ανακοινώσεις πρόσληψης προσωπικού μερικής απασχόλησης

Κατά το ημερολογιακό έτος 2005 το ΑΣΕΠ (σύμφωνα με τις διατάξεις του άρθρου 6 παρ. 2 του Ν. 3250/2004 για τη μερική απασχόληση στο Δημόσιο, στους ΟΤΑ και στα νομικά πρόσωπα δημοσίου δικαίου) **έλεγε συνολικά 835 ανακοινώσεις** που του κοινοποιήθηκαν από ισάριθμους φορείς του δημόσιου τομέα για την πλήρωση 9.621 θέσεων προσωπικού μερικής απασχόλησης και **ενέκρινε τις 827**, που αφορούσαν 9.552 θέσεις (ΠΙΝΑΚΑΣ ΛΣΤ'). Τα στοιχεία αυτά αναλύονται ως εξής:

- 477 ανακοινώσεις (εκ των οποίων 102 αφορούσαν επαναπροκήρυξη θέσεων) εγκρίθηκαν χωρίς να χρειαστούν διορθωτικές παρεμβάσεις από το ΑΣΕΠ·
- 350 ανακοινώσεις (εκ των οποίων 31 αφορούσαν επαναπροκήρυξη θέσεων) εγκρίθηκαν αφού, σύμφωνα με τις υποδείξεις του ΑΣΕΠ, εφαρμόστηκαν από τους φορείς οι αναγκαίες τροποποιήσεις·
- 8 ανακοινώσεις (που αφορούσαν την πλήρωση 69 θέσεων) παρέμειναν σε εκκρεμότητα, καθώς δεν ολοκληρώθηκε εντός του έτους η διαδικασία διόρθωσής τους από τους φορείς.

Διαδικασίες επιλογής προσωπικού μη υπαγόμενων στο ΑΣΕΠ φορέων

Σύμφωνα με το άρθρο 10 παρ. 6 του Ν. 3051/2002, το ΑΣΕΠ μπορεί, αποδεχόμενο σχετικό αίτημα μη υπαγόμενων σε αυτό φορέων, να διενεργήσει αυτό τις διαδικασίες πρόσληψης προσωπικού για λογαριασμό τους, υπό την προϋπόθεση ότι οι ενδιαφερόμενοι φορείς θα αναλάβουν την απόδοση των σχετικών δαπανών.

Σε αυτό το πλαίσιο αναφοράς, κατά το ημερολογιακό έτος 2005 (και συγκεκριμένα στις 7 Φεβρουαρίου) το ΑΣΕΠ διαβίβασε στην Εθνική Τράπεζα της Ελλάδος τα αποτελέσματα του γραπτού διαγωνισμού που είχε διεξαγάγει για λογαριασμό της στις 18 Δεκεμβρίου 2004 για την πρόσληψη 450 υπαλλήλων κλάδου κύριου προσωπικού (βλ. σχετικά *Ετήσια Έκθεση 2004 και ανασκόπηση δεκαετίας 1994-2004*, σελ. 29).

B. ΔΡΑΣΤΗΡΙΟΤΗΤΑ ΤΩΝ ΟΡΓΑΝΩΝ ΤΟΥ ΣΩΜΑΤΟΣ

Η Μείζων Ολομέλεια

Κατά το ημερολογιακό έτος 2005 η Μείζων Ολομέλεια συνήλθε σε **26 συνεδριάσεις**, καταχωρίζοντας σε ισάριθμα πρακτικά απόψεις της περί διαφόρων θεμάτων, ενώ εξέδωσε **35 αποφάσεις**.

Ειδικότερα, όσον αφορά τις αποφάσεις που εκδόθηκαν κατά το 2005:

- με την υπ' αριθμ. **1** απερρίφθη αίτημα της Ελληνικής Αεροπορικής Βιομηχανίας (ΕΑΒ) περί ανάκλησης της υπ' αριθμ. 569/2004 απόφασης του Δ' Τμήματος του ΑΣΕΠ και καθορίστηκε ο βαθμός των πτυχίων ΟΑΕΔ ή Κέντρου Τεχνικής Επαγγελματικής Κατάρτισης (ΚΕΤΕΚ/ΟΑΕΔ) που θα λαμβάνεται υπόψη, εφόσον αυτά εκδόθηκαν υπό την ισχύ των υπ' αριθμ. 4049/15.3.2003 και 40109/3.9.2003 Υ.Α.
- με την υπ' αριθμ. **2** αποφασίστηκε ότι η δοθείσα με την υπ' αριθμ. 28/2005 απόφαση της Μείζονος Ολομέλειας ερμηνεία, σχετικά με την εμπειρία δικηγόρων ή ασκούμενων δικηγόρων υποψηφίων για θέσεις του κλάδου ΠΕ Διοικητικού-Οικονομικού και την προσμέτρηση μονάδων για την εμπειρία αυτή, θα εφαρμόζεται επί προκηρύξεων που δημοσιεύτηκαν μετά τις 15.12.2004, λόγω των σοβαρών συνεπειών για τη διοίκηση και τους διοικουμένους εκ της αναδρομικής εφαρμογής της ρύθμισης που έγινε δεκτή με την ως άνω υπ' αριθμ. 28/2004 απόφαση και θα ήταν αντίθετη με τις αρχές της χρηστής διοίκησης, της ισότητας και της ίσης μεταχείρισης.
- με την υπ' αριθμ. **3** αποφασίστηκε ότι οι εκπροθέσμως ασκούμενες ενστάσεις κατά πινάκων κατάταξης εκ μέρους υποψηφίων πρέπει να απορρίπτονται ως απαράδεκτες, χωρίς να εξετάζονται κατά το στάδιο του αυτεπάγγελτου ελέγχου οι αιτιάσεις που περιέχονται σε αυτές.
- με την υπ' αριθμ. **4** ορίστηκαν τα μέλη της Κεντρικής Επιτροπής γραπτού διαγωνισμού εκπαιδευτικών του έτους 2005.
- με την υπ' αριθμ. **5** καθορίστηκε ο τρόπος απόδειξης της εμπειρίας μετά την ισχύ του Ν. 3320/2005.
- με την υπ' αριθμ. **6** αποφασίστηκε ότι οι προσληφθέντες από τους ΟΤΑ βάσει προγραμματικών συμβάσεων στις οποίες μετείχε η Ελληνική Εταιρία Τοπικής Ανάπτυξης και Αυτοδιοίκησης (ΕΕΤΑΑ) και απασχοληθέντες ως σχολικοί φύλακες εμπίπτουν στις διατάξεις του άρθρου 11 Π.Δ. 164/2004, εφόσον συντρέχουν οι οριζόμενες λοιπές προϋποθέσεις.

- με την υπ' αριθμ. **7** ορίστηκαν τα μέλη της Κεντρικής Επιτροπής γραπτού διαγωνισμού εκπαιδευτικών δευτεροβάθμιας εκπαίδευσης κλάδων Πληροφορικής·
- με την υπ' αριθμ. **8** ανακαθορίστηκαν τα πτυχία-πιστοποιητικά που γίνονται δεκτά από το ΑΣΕΠ για την απόδειξη των τιθεμένων στις προκηρύξεις επιπέδων της άριστης, πολύ καλής, καλής ή μέτριας γνώσης των ξένων γλωσσών αγγλικής, γαλλικής, γερμανικής, ιταλικής, ισπανικής και ρωσικής·
- με την υπ' αριθμ. **9** καθορίστηκε η διαδικασία που πρέπει να τηρείται προκειμένου να εκτελεστεί αμετάκλητη απόφαση διοικητικού δικαστηρίου, όταν ακυρώνεται απόφαση του ΑΣΕΠ που αφορά υποψήφιο γραπτού διαγωνισμού ο οποίος είχε υποβάλει αίτηση για μία Νομαρχία, σύμφωνα με τον περιορισμό της προκήρυξης·
- με την υπ' αριθμ. **10** αποφασίστηκε η δημιουργία κυλιόμενου πίνακα επιλαχόντων, βάσει του άρθρου 3 του νόμου 3320/2005, για ορισμένους κλάδους-ειδικότητες·
- με την υπ' αριθμ. **11** έγινε δεκτό ότι η εταιρεία «ΛΑΡΚΟ Α.Ε.» υπάγεται στο σύστημα προσλήψεων του νόμου 2190/1994·
- με την υπ' αριθμ. **12** έγινε δεκτό ότι η Ισραηλιτική Κοινότητα Θεσσαλονίκης δεν υπάγεται στις διατάξεις του νόμου 2190/1994·
- με την υπ' αριθμ. **13** ερμηνεύτηκαν οι σχετικές διατάξεις του Π.Δ. 164/2004, ενόψει του πρακτικού του Συμβουλίου της Επικρατείας (ΣΤΕ) κατά την επεξεργασία του ως άνω Π.Δ., και έγινε δεκτό ότι οι ωρομίσθιοι καθηγητές των ΤΕΙ και των ΑΣΕΙ (Ανώτατων Στρατιωτικών Εκπαιδευτικών Ιδρυμάτων) δεν υπάγονται στη ρύθμιση του άρθρου 11 Π.Δ. 164/2004·
- με την υπ' αριθμ. **14** καθορίστηκε ο τρόπος κατάρτισης της σειράς κατάταξης στους νέους πίνακες επιλαχόντων του γραπτού διαγωνισμού 1998, κατ' εφαρμογή του άρθρου 5 νόμου 3320/2005·
- με την υπ' αριθμ. **15** έγινε δεκτό ότι οι τίτλοι που παρέχει το Trinity College London γίνονται δεκτοί για την απόδειξη της πολύ καλής, καλής και μέτριας γνώσης της αγγλικής γλώσσας· επιπλέον ότι είναι αποδεκτοί οι τίτλοι που χορηγεί η εταιρεία Societa Dante Alighieri της Ρώμης (PLIDA 1 κ.λπ.) για την απόδειξη της πολύ καλής, καλής και μέτριας γνώσης της ιταλικής γλώσσας, ενώ η Ολομέλεια επιφυλάχθηκε να αποφασίσει περί της αναγνώρισης της πιστοποίησης PLIDA – C2 (PLIDA – D) για την απόδειξη της άριστης γνώσης της ιταλικής γλώσσας·
- με την υπ' αριθμ. **16** ερμηνεύτηκαν οι διατάξεις των παρ. 3, 4 και 6 του άρθρου μόνου Π.Δ. 44/2005, που αναφέρονται στον τρόπο απόδειξης της γνώσης πληροφορικής και χειρισμού Η/Υ κατά το μεταβατικό στάδιο μέχρι τις 31.12.2005 και καθορίστηκαν οι φορείς πιστοποίησης και έκδοσης των απαιτούμενων πιστοποιητικών·
- με την υπ' αριθμ. **17** έγινε δεκτό ότι το Ευρωπαϊκό Πολιτιστικό Κέντρο Δελφών υπάγεται στις ρυθμίσεις του νόμου 2190/1994, όπως ισχύει·
- με την υπ' αριθμ. **18** ορίστηκαν τα μέλη της Κεντρικής Επιτροπής γραπτού διαγωνισμού εκπαιδευτικών δευτεροβάθμιας εκπαίδευσης των κλάδων ΠΕ 12, ΠΕ 14, ΠΕ 17, ΠΕ 18·
- με την υπ' αριθμ. **19** ερμηνεύτηκαν οι διατάξεις των άρθρων 11 Π.Δ. 164/2004 και 4 Π.Δ. 180/2004 αναφορικά με τους υπηρετούντες στο στράτευμα·

- με την υπ' αριθμ. **20** έγινε δεκτό ότι η εταιρία «Ελληνικά Πετρέλαια Α.Ε.» δεν υπάγεται στο σύστημα προσλήψεων του νόμου 2190/1994·
- με την υπ' αριθμ. **21** κληρώθηκε Σύμβουλος του ΑΣΕΠ ως μέλος τριμελούς επιτροπής για την πρόσληψη ειδικού φρουρού στο Υπουργείο Δικαιοσύνης·
- με την υπ' αριθμ. **22** συμπληρώθηκε η υπ' αριθμ. 16 απόφαση της Μείζονος Ολομέλειας·
- με την υπ' αριθμ. **23** καθορίστηκαν τα δικαιολογητικά που οφείλουν να προσκομίζουν οι δικηγόροι υποψήφιοι για θέσεις ΠΕ Διοικητικού-Οικονομικού ή ΠΕ Διοικητικού προκειμένου να αποδείξουν το χρόνο και το είδος της εμπειρίας τους ως δικηγόρων·
- με την υπ' αριθμ. **24** καθορίστηκε ο τρόπος απόδειξης της εμπειρίας που αποκτήθηκε στο εξωτερικό και ειδικότερα στις χώρες στις οποίες ισχύει η υποχρεωτική ασφάλιση για το συγκεκριμένο επάγγελμα ή τη συγκεκριμένη σχέση εργασίας και σε χώρες στις οποίες η ασφάλιση δεν είναι υποχρεωτική·
- με την υπ' αριθμ. **25** έγινε δεκτό ότι η αντικατάσταση διατεθέντων προς διορισμό υποψηφίων δεν είναι επιτρεπτή στις περιπτώσεις μετάταξής τους·
- με την υπ' αριθμ. **26** ανεκλήθη η προηγούμενη υπ' αριθμ. 20/2004 απόφαση και κρίθηκε επί τη βάση νεότερων στοιχείων ότι η εταιρία «Ελληνικά Πετρέλαια Α.Ε.» υπάγεται στο σύστημα προσλήψεων του νόμου 2190/1994, όπως ισχύει·
- με την υπ' αριθμ. **27** έγινε δεκτό ότι το έκτακτο ειδικευμένο προσωπικό που έχει προσληφθεί και απασχοληθεί στα πλαίσια σωστικών ανασκαφών του Υπουργείου Πολιτισμού σε τεχνικά έργα τρίτων (αρχαιολόγοι και ειδικευμένοι τεχνίτες) υπάγεται στις διατάξεις του άρθρου 11 Π.Δ. 164/2004·
- με την υπ' αριθμ. **28** έγινε δεκτό ότι το προσωπικό που έχει προσληφθεί και απασχοληθεί στο Αριστοτέλειο Πανεπιστήμιο Θεσσαλονίκης με συμβάσεις που συνήψε με εργολάβους οι οποίοι είχαν αναλάβει ως ανάδοχοι κατόπιν μειοδοτικών διαγωνισμών την εκτέλεση έργων του Πανεπιστημίου δεν υπάγεται στις διατάξεις του άρθρου 11 Π.Δ. 164/2004·
- με την υπ' αριθμ. **29** έγινε δεκτό ότι οι ενταχθέντες στο Μητρώο Βοηθητικού Διδακτικού Προσωπικού του Εθνικού Κέντρου Δημόσιας Διοίκησης, στους οποίους είχε ανατεθεί η άσκηση καθηκόντων βοηθητικού διδακτικού προσωπικού και απασχολήθηκαν με την ιδιότητα αυτή σε ορισμένα προγράμματα, υπάγονται στις διατάξεις του άρθρου 11 Π.Δ. 164/2004, εφόσον συντρέχουν οι οριζόμενες σε αυτό λοιπές προϋποθέσεις·
- με την υπ' αριθμ. **30** εγκρίθηκε η ετήσια έκθεση του ΑΣΕΠ για το έτος 2004·
- με την υπ' αριθμ. **31** έγινε δεκτό ότι στο χρόνο υπηρεσίας των συμβασιούχων του «Ταμείου Διαχείρισης Πιστώσεων για την Εκτέλεση Αρχαιολογικών Έργων» συνυπολογίζεται και ο χρόνος κατά τον οποίο παρείχαν τις υπηρεσίες τους στο Υπουργείο Πολιτισμού βάσει χωριστών συμβάσεων, εφόσον ο χρόνος αυτός είναι αναγκαίος για τη συμπλήρωση του απαιτούμενου, βάσει του άρθρου 11 Π.Δ. 164/2004, χρόνου προϋπηρεσίας·
- με την υπ' αριθμ. **32** έγινε δεκτό ότι η εταιρία με την επωνυμία «Ολυμπιακή Εταιρεία Καυσίμων Α.Ε.» υπάγεται στο σύστημα προσλήψεων του νόμου 2190/1994, όπως ισχύει·

- με την υπ' αριθμ. **33** έγινε δεκτό ότι στα πλαίσια του αυτεπάγγελτου ελέγχου το ΑΣΕΠ έχει τη δυνατότητα να εξετάζει αιτιάσεις και να προβαίνει στη διόρθωση σφαλμάτων τα οποία επισημαίνονται σε εκπρόθεσμες ή άλλες απαράδεκτες ενστάσεις·
- με την υπ' αριθμ. **34** έγινε δεκτό ότι ο υποψήφιος γραπτού διαγωνισμού του ΑΣΕΠ δεν έχει δικαίωμα να λάβει αντίγραφο του γραπτού δοκιμίου του ούτε της απόφασης διορισμού των βαθμολογητών και αναβαθμολογητών, αλλά μόνο δικαίωμα να λάβει γνώση του γραπτού δοκιμίου με επίδειξη του προς αυτόν·
- με την υπ' αριθμ. **35** έγινε δεκτό ότι εργασιακοί σύμβουλοι οι οποίοι προσελήφθησαν με συμβάσεις έργου ή με συμβάσεις εξαρτημένης εργασίας ορισμένου χρόνου από τον ΟΑΕΔ προ της ισχύος του Π.Δ. 164/2004 υπάγονται στις ρυθμίσεις του άρθρου 11 αυτού, εφόσον πληρούν και τις οριζόμενες λοιπές προϋποθέσεις.

Εξάλλου, όσον αφορά τις συνεδριάσεις που πραγματοποιήθηκαν κατά το 2005:

- κατά τη συνεδρίαση της 12.1.2005, για την οποία καταρτίστηκε το υπ' αριθμ. **1 πρακτικό**, συζητήθηκαν διάφορα θέματα, μεταξύ των οποίων και τα αναφερόμενα στην υπ' αριθμ. 1 απόφαση·
- κατά τη συνεδρίαση της 19.1.2005, για την οποία καταρτίστηκε το υπ' αριθμ. **2 πρακτικό**, εκδόθηκε η υπ' αριθμ. 2 απόφαση·
- κατά τη συνεδρίαση της 23.2.2005, για την οποία καταρτίστηκε το υπ' αριθμ. **3 πρακτικό**, συζητήθηκαν θέματα αφορώντα τα πιστοποιητικά του University of East London για την απόδειξη της γνώσης της αγγλικής γλώσσας, τον τρόπο απόδειξης της εμπειρίας των δικηγόρων και ασκούμενων δικηγόρων, καθώς και θέματα που προκύπτουν από εκπροθέσμως ασκούμενες ενστάσεις, και εκδόθηκε η υπ' αριθμ. 3 απόφαση·
- κατά τη συνεδρίαση της 16.3.2005, για την οποία καταρτίστηκε το υπ' αριθμ. **4 πρακτικό**, ορίστηκαν τα μέλη της Κεντρικής Επιτροπής του γραπτού διαγωνισμού εκπαιδευτικών 2005 και εκδόθηκε η υπ' αριθμ. 4 απόφαση, ενώ συζητήθηκαν επίσης θέματα αφορώντα τον υπολογισμό της εμπειρίας των υποψηφίων και θέματα του Π.Δ. 164/2004·
- κατά τη συνεδρίαση της 23.3.2005, για την οποία καταρτίστηκε το υπ' αριθμ. **5 πρακτικό**, συζητήθηκαν θέματα αφορώντα ξενόγλωσσους τίτλους, ενόψει σχετικών γνωμοδοτήσεων του Νομικού Συμβουλίου του Κράτους, καθώς και θέματα του Π.Δ. 164/2004·
- κατά τη συνεδρίαση της 6.4.2005, για την οποία καταρτίστηκε το υπ' αριθμ. **6 πρακτικό**, συζητήθηκαν θέματα αφορώντα τον τρόπο απόδειξης της εμπειρίας μετά την ισχύ του νόμου 3320/2005, και εκδόθηκε η υπ' αριθμ. 5 απόφαση, καθώς και θέματα του Π.Δ. 164/2004·
- κατά τη συνεδρίαση της 20.4.2005, για την οποία καταρτίστηκε το υπ' αριθμ. **7 πρακτικό**, η Ολομέλεια ενημερώθηκε από τον Πρόεδρο για θέματα των γραπτών διαγωνισμών και συζητήθηκαν θέματα γλωσσομάθειας, καθώς και θέματα του Π.Δ. 164/2004, ενώ ορίστηκαν και τα μέλη της Κεντρικής Επιτροπής διαγωνισμού δευτεροβάθμιας εκπαίδευσης και εκδόθηκαν οι υπ' αριθμ. 6 και 7 αποφάσεις·

- κατά τη συνεδρίαση της 26.4.2005, για την οποία καταρτίσθηκε το υπ' αριθμ. **8 πρακτικό**, συζητήθηκαν θέματα για τα οποία εκδόθηκαν οι υπ' αριθμ. 8, 9 και 10 αποφάσεις, καθώς και θέματα του Π.Δ. 164/2004·
- κατά τη συνεδρίαση της 10.5.2005, για την οποία καταρτίσθηκε το υπ' αριθμ. **9 πρακτικό**, συζητήθηκαν θέματα αφορώντα την υπαγωγή ή μη της εταιρείας «ΛΑΡΚΟ Α.Ε.» στις ρυθμίσεις του νόμου 2190/1994, καθώς και θέματα αφορώντα το Π.Δ. 164/2004·
- κατά τη συνεδρίαση της 8.6.2005, για την οποία καταρτίσθηκε το υπ' αριθμ. **10 πρακτικό**, συζητήθηκαν θέματα για τα οποία εκδόθηκαν οι υπ' αριθμ. 11 και 12 αποφάσεις, καθώς και θέματα του Π.Δ. 164/2004·
- κατά τη συνεδρίαση της 16.6.2005, για την οποία καταρτίσθηκε το υπ' αριθμ. **11 πρακτικό**, συζητήθηκαν θέματα του Π.Δ. 164/2004 και του τρόπου κατάρτισης της σειράς κατάταξης επιλαχόντων του γραπτού διαγωνισμού 1998, ενώ εκδόθηκαν και οι υπ' αριθμ. 13 και 14 αποφάσεις·
- κατά τη συνεδρίαση της 23.6.2005, για την οποία καταρτίσθηκε το υπ' αριθμ. **12 πρακτικό**, συζητήθηκαν θέματα γλωσσομάθειας και του τρόπου απόδειξης της γνώσης πληροφορικής και χειρισμού Η/Υ για τις προκηρύξεις που επρόκειτο να εκδοθούν μέχρι τις 31.12.2005 και εκδόθηκαν οι υπ' αριθμ. 15 και 16 αποφάσεις·
- κατά τη συνεδρίαση της 29.6.2005, για την οποία καταρτίσθηκε το υπ' αριθμ. **13 πρακτικό**, συζητήθηκαν θέματα για τα οποία εκδόθηκαν οι υπ' αριθμ. 17, 18, 19 και 20 αποφάσεις, καθώς και θέματα γλωσσομάθειας·
- κατά τη συνεδρίαση της 21.9.2005, για την οποία καταρτίσθηκε το υπ' αριθμ. **14 πρακτικό**, συζητήθηκαν θέματα για τα οποία εκδόθηκαν οι υπ' αριθμ. 21, 22, 23, 24 και 25 αποφάσεις·
- κατά τη συνεδρίαση της 28.9.2005, για την οποία καταρτίσθηκε το υπ' αριθμ. **15 πρακτικό**, συζητήθηκαν θέματα αφορώντα τη διαδικασία που πρέπει να ακολουθηθεί για τις συνεντεύξεις και ο Πρόεδρος παρακάλεσε τα μέλη του ΑΣΕΠ να διατυπώσουν τις σκέψεις και απόψεις τους, ώστε να τεθούν οι βάσεις για την απρόσκοπτη έναρξη της σχετικής διαδικασίας, καθώς και θέματα αφορώντα την εταιρεία «Ελληνικά Πετρέλαια Α.Ε.», ενώ εκδόθηκε η υπ' αριθμ. 26 απόφαση·
- κατά τη συνεδρίαση της 3.10.2005, για την οποία καταρτίσθηκε το υπ' αριθμ. **16 πρακτικό**, συζητήθηκε το θέμα της υπαγωγής ή μη στις ρυθμίσεις του Π.Δ. 164/2004 του ειδικευμένου έκτακτου προσωπικού που απασχολείται σε σωστικές ανασκαφές του Υπουργείου Πολιτισμού και εκδόθηκε η υπ' αριθμ. 27 απόφαση·
- κατά τη συνεδρίαση της 12.10.2005, για την οποία καταρτίσθηκε το υπ' αριθμ. **17 πρακτικό**, συζητήθηκαν θέματα επικύρωσης κυλιόμενων πινάκων επιλαχόντων κατ' εφαρμογή του νόμου 3320/2005 και επιλαχόντων του γραπτού διαγωνισμού 1998 καθώς και θέματα του Π.Δ. 164/2004, ενώ εκδόθηκαν οι υπ' αριθμ. 28 και 29 αποφάσεις·
- κατά τη συνεδρίαση της 26.10.2005, για την οποία καταρτίσθηκε το υπ' αριθμ. **18 πρακτικό**, συζητήθηκαν θέματα επιλαχόντων του γραπτού διαγωνισμού 1998 και της ετήσιας έκθεσης 2004, και εκδόθηκε η υπ' αριθμ. 30 απόφαση, καθώς και θέματα προϋποθέσεων υπαγωγής στις

ρυθμίσεις του άρθρου 11 Π.Δ. 164/2004 των ωρομίσθιων συμβασιούχων και ειδικώς των ωρομίσθιων εκπαιδευτικών·

- κατά τη συνεδρίαση της 11.11.2005, για την οποία καταρτίστηκε το υπ' αριθμ. **19 πρακτικό**, συζητήθηκε το θέμα συμβασιούχων του «Ταμείου Διαχείρισης Πιστώσεων για την Εκτέλεση Αρχαιολογικών Έργων» και εκδόθηκε η υπ' αριθμ. 31 απόφαση·
- κατά τη συνεδρίαση της 16.11.2005, για την οποία καταρτίστηκε το υπ' αριθμ. **20 πρακτικό**, συζητήθηκαν θέματα που αφορούν τη διαδικασία των συνεντεύξεων και διατυπώθηκε ένα πλαίσιο αρχών που θα τις διέπουν, θέματα των Π.Δ. 160/2004 και 180/2004, καθώς και το θέμα της υπαγωγής ή μη της εταιρείας «Ολυμπιακή Εταιρεία Καυσίμων Α.Ε.» στο σύστημα προσλήψεων του νόμου 2190/1994, ενώ εκδόθηκε η υπ' αριθμ. 32 απόφαση·
- κατά τη συνεδρίαση της 25.11.2005, για την οποία καταρτίστηκε το υπ' αριθμ. **21 πρακτικό**, συζητήθηκαν θέματα επί της γνωμοδότησης του Νομικού Συμβουλίου του Κράτους σε σχέση με τη δυνατότητα επαναπρόσληψης εποχικού προσωπικού προ της παρέλευσης 4μήνου και επί εκπροθέσμων ενστάσεων, ενώ εκδόθηκε η υπ' αριθμ. 33 απόφαση·
- κατά τη συνεδρίαση της 30.11.2005, για την οποία καταρτίστηκε το υπ' αριθμ. **22 πρακτικό**, συνεχίστηκε η συζήτηση επί της γνωμοδότησης του Νομικού Συμβουλίου του Κράτους και συζητήθηκαν θέματα δικαιώματος ή μη των υποψηφίων να λαμβάνουν αντίγραφα των γραπτών δοκιμίων τους κ.λπ., ζητήματα επί των οποίων εκδόθηκε η υπ' αριθμ. 34 απόφαση, καθώς και αιτήματα φορέων που ζητούν για τις προκηρύξεις τους την έγκριση του κριτηρίου της συνέντευξης, για τα οποία η Ολομέλεια κατέληξε ότι δεν έπρεπε να γίνουν δεκτά διότι επρόκειτο περί θέσεων συνήθων καθηκόντων που δε δικαιολογούν τη συνέντευξη, ενόψει και του γεγονότος ότι οι φορείς δεν θεμελίωσαν την ανάγκη πραγματοποίησής της·
- κατά τη συνεδρίαση της 2.12.2005, για την οποία καταρτίστηκε το υπ' αριθμ. **23 πρακτικό**, συζητήθηκε το θέμα της εκτέλεσης των αποφάσεων των Διοικητικών Εφετειών πριν αυτές καταστούν αμετάκλητες, ενόψει των υπ' αριθμ. 10/2005, 17/2005 και 18/2005 πρακτικών του Τριμελούς Συμβουλίου του ΣΤΕ·
- κατά τη συνεδρίαση της 7.12.2005, για την οποία καταρτίστηκε το υπ' αριθμ. **24 πρακτικό**, ο Πρόεδρος εξέθεσε τις δυσχέρειες που αντιμετωπίζει το ΑΣΕΠ προκειμένου να ανταποκριθεί στο έργο του, λόγω του όγκου εργασίας που πρέπει να διεκπεραιώνεται καθημερινά με ταχύτητα και υπευθυνότητα αλλά και του πολύπλοκου νομικού συστήματος που το διέπει, και ζήτησε από τα μέλη να υποβάλουν τις παρατηρήσεις τους για τα αίτια των καθυστερήσεων καθώς και προτάσεις προς αντιμετώπισή τους· συζητήθηκε επίσης αίτημα δήμου για περίληψη στην προκήρυξή του του κριτηρίου της συνέντευξης σε ορισμένους κλάδους, αναφορικά με το οποίο η Ολομέλεια κατέληξε ότι δεν πρέπει να γίνει δεκτό·
- κατά τη συνεδρίαση της 16.12.2005, για την οποία καταρτίστηκε το υπ' αριθμ. **25 πρακτικό**, συζητήθηκαν αιτήματα φορέων για συνεντεύξεις, ένα εκ των οποίων (δήμου) κρίθηκε ότι δεν έπρεπε να γίνει δεκτό, ενώ το έτερο (Ψυχιατρικού Νοσοκομείου Πέτρας Ολύμπου) κρίθηκε ότι πρέπει να γίνει εν μέρει δεκτό, καθώς και θέματα του Π.Δ. 164/2004·
- κατά τη συνεδρίαση της 21.12.2005, για την οποία καταρτίστηκε το υπ' αριθμ. **26 πρακτικό**, συζητήθηκε το θέμα της εμπειρίας των υποψηφίων ΥΕ σε κλάδους-ειδικότητες απλών και

συνήθων καθηκόντων και κατέληξε στο ότι για τις θέσεις αυτές αρκεί οι υποψήφιοι να διαθέτουν εμπειρία σε οποιονδήποτε κλάδο-ειδικότητα και δεν είναι απαραίτητο αυτή να είναι αντίστοιχη των συγκεκριμένων κλάδων-ειδικοτήτων της προκήρυξης, εκτός εάν απαιτείται εξειδικευμένη εμπειρία, η οποία πρέπει να είναι αντίστοιχη των κλάδων-ειδικοτήτων αυτών· συζητήθηκε επίσης το θέμα της υπαγωγής ή μη στις ρυθμίσεις του Π.Δ. 164/2004 των εργασιακών συμβούλων του ΟΑΕΔ και επ' αυτού εκδόθηκε η υπ' αριθμ. 35 απόφαση.

Η Ελάσσων Ολομέλεια

Κατά το ημερολογιακό έτος 2005 η Ελάσσων Ολομέλεια εξέδωσε **10 αποφάσεις**. Από αυτές:

- οι **3** αφορούν **έλεγχο δικαιολογητικών** και **έρευνα ενστάσεων** που παραπέμφθηκαν στην Ελάσσωνα Ολομέλεια κατόπιν αποφάσεων Τμημάτων·
- οι **3** αφορούν **εξέταση αιτήσεων θεραπείας** ή **αντιρρήσεων** που παραπέμφθηκαν στην Ελάσσωνα Ολομέλεια κατόπιν αποφάσεων Τμημάτων·
- οι **3** αφορούν **ορισμό βαθμολογητών** γραπτών διαγωνισμών βάσει των 22/1Γ/2003 και 2/1Γ/2004 προκηρύξεων του ΑΣΕΠ·
- η **1** αφορά την αποδοχή αιτήματος φορέα για την πλήρωση κενών θέσεων του από υπάρχοντα **κυλιόμενο πίνακα**.

Από τις ανωτέρω αποφάσεις σημαντικά θέματα που αντιμετώπισε το ΑΣΕΠ επέλυσαν οι ακόλουθες:

- η υπ' αριθμ. **1**, κατά την οποία δεν γίνεται δεκτός μεταπτυχιακός τίτλος σπουδών που αποκτήθηκε μετά τη λήξη της προθεσμίας υποβολής των αιτήσεων και δεν επιτρέπεται η αντικατάσταση διαγραφέντος υποψηφίου εάν από την αποστολή των πινάκων στο φορέα μέχρι την υποβολή του αιτήματος έχει παρέλθει η οριζόμενη από το νόμο προθεσμία·
- η υπ' αριθμ. **2**, με την οποία έγινε δεκτό ότι, κατά την έννοια των διατάξεων του άρθρου 18 παρ. 7 Ν. 2190/1994 όπως αντικαταστάθηκε με το άρθρο 3 Ν. 2527/1997 (προκειμένου για οποιεσδήποτε θέσεις) και του άρθρου 6 παρ. 2 Π.Δ. 50/2001 όπως αντικαταστάθηκε με το Π.Δ. 347/2003 (προκειμένου για θέσεις πληροφορικής), ως ουσιώδης τύπος της διαδικασίας θέσπισης πρόσθετων προσόντων προβλέπεται η υποβολή σχετικού αιτήματος από τον αρμόδιο φορέα ή έστω ρητή συναίνεσή του πριν την ολοκλήρωση της διαδικασίας έκδοσης της προκήρυξης ως προς τα προσόντα αυτά, και συνεπώς η παράλειψη αυτού του τύπου συνεπάγεται ακυρότητα της πρόβλεψης του πρόσθετου προσόντος·
- η υπ' αριθμ. **3**, με την οποία έγινε δεκτό ότι το Τμήμα Στατιστικής του Οικονομικού Πανεπιστημίου Αθηνών δεν χαρακτηρίζεται ως ξενόγλωσσο τμήμα δυνάμενο να χορηγεί πτυχία ή διπλώματα που αποδεικνύουν την άριστη γνώση ξένης γλώσσας·
- η υπ' αριθμ. **4**, με την οποία έγινε δεκτό ότι το αρμόδιο Τμήμα του ΑΣΕΠ, εάν κατά τη σύνταξη των πινάκων κατάταξης καταγγελθεί λάθος που έγκειται σε υπαιτιότητά του, οφείλει κατά τις αρχές της χρηστής διοίκησης και ενεργώντας αυτεπαγγέλτως να εξετάσει εκ νέου την υπόθεση – έστω κι αν η υποβληθείσα ένσταση του ενδιαφερομένου είναι απαράδεκτη– και, εφόσον διαπιστώσει την ύπαρξη λάθους ως προς τη σειρά κατάταξης του ενδιαφερομένου, να προβεί στη διόρθωσή του·

- η υπ' αριθμ. **8**, με την οποία έγινε δεκτό ότι ο χρόνος υποτροφίας μεταπτυχιακού φοιτητή θεωρείται ως χρόνος προϋπηρεσίας (άρθρο 19 περ. δ' εδ. τελευταίο Ν. 1524/1985), υπό την έννοια ότι λαμβάνεται υπόψη και προσμετράται για προαγωγές, χρονοεπιδόματα κ.λπ. υπέρ του ήδη διορισμένου στο δημόσιο τομέα μεταπτυχιακού φοιτητή, αλλά δεν λαμβάνεται υπόψη ως χρόνος εμπειρίας σε καθήκοντα ή έργα που αναφέρονται στην οικεία προκήρυξη για την πρόσληψη προσωπικού και δεν αποτελεί προϋπόθεση και προσόν για το διορισμό του.

Τα Τμήματα

Κατά το ημερολογιακό έτος 2005 τα πέντε Τμήματα του ΑΣΕΠ εξέδωσαν **2.383 αποφάσεις**. Από αυτές:

1. Οι **894** αφορούν **έλεγχο νομιμότητας** (τυπικής και ουσιαστικής) **των πινάκων διοριστέων και έρευνα ενστάσεων** υποψηφίων, από τις οποίες:
 - 55 αφορούν διαδικασίες πρόσληψης με γραπτούς διαγωνισμούς (άρθρο 17 Ν. 2190/1994).
 - 98 αφορούν διαδικασίες πρόσληψης με σειρά προτεραιότητας βάσει κριτηρίων (άρθρο 18 Ν. 2190/1994).
 - 26 αφορούν διαδικασίες πρόσληψης ειδικού επιστημονικού προσωπικού (άρθρο 19 Ν. 2190/1994).
 - 700 αφορούν προσωπικό φορέων που διενεργούν οι ίδιοι τις διαδικασίες πρόσληψης υπό τον έλεγχο του ΑΣΕΠ (άρθρο 1 παρ. 3 Ν. 2527/1997).
 - 15 αφορούν νοσηλευτικό προσωπικό φορέων που διενεργούν οι ίδιοι τις διαδικασίες πρόσληψης υπό τον έλεγχο του ΑΣΕΠ (άρθρο 24 παρ. 2 Ν. 2716/1999).
2. Οι **381** αφορούν **έρευνα αντιρρήσεων** μη επιλεγέντων για διορισμό υποψηφίων κατά την ανωτέρω, υπό στοιχείο 1 διαδικασία.
3. Οι **190** αφορούν **έρευνα αιτήσεων θεραπείας** μη επιλεγέντων για διορισμό υποψηφίων κατά την ανωτέρω, υπό στοιχείο 1 διαδικασία.
4. Οι **857** αφορούν **έλεγχο νομιμότητας** (τυπικής και ουσιαστικής) των πινάκων διοριστέων σε **αναπλήρωση** εκείνων που δεν αποδέχτηκαν το διορισμό τους ή παραιτήθηκαν μετά από αυτόν, από τις οποίες:
 - 34 αφορούν διαδικασίες πρόσληψης με γραπτούς διαγωνισμούς (άρθρο 17 Ν. 2190/1994).
 - 354 αφορούν διαδικασίες πρόσληψης με σειρά προτεραιότητας βάσει κριτηρίων (άρθρο 18 Ν. 2190/1994).
 - 15 αφορούν διαδικασίες πρόσληψης ειδικού επιστημονικού προσωπικού (άρθρο 19 Ν. 2190/1994).
 - 426 αφορούν προσωπικό φορέων που διενεργούν οι ίδιοι τις διαδικασίες πρόσληψης υπό τον έλεγχο του ΑΣΕΠ (άρθρο 1 παρ. 3 Ν. 2527/1997).
 - 28 αφορούν νοσηλευτικό προσωπικό φορέων που διενεργούν οι ίδιοι τις διαδικασίες πρόσληψης υπό τον έλεγχο του ΑΣΕΠ (άρθρο 24 παρ. 2 Ν. 2716/1999).
5. Οι **61** αφορούν **εκτέλεση αποφάσεων διοικητικών δικαστηρίων**.

Οι Επιθεωρητές

Κατ' εφαρμογή των διατάξεων των άρθρων 8 και 21 του Ν. 2190/1994, όπως ισχύουν, και του άρθρου 32 του Ν. 2508/1997, κατά το ημερολογιακό έτος 2005 **περατώθηκαν τριάντα μία (31) επιθεωρήσεις** σε ισάριθμους φορείς. Οι επιθεωρήσεις αυτές διενεργήθηκαν επί τη βάσει στοιχείων που προέκυψαν από τον αυτεπάγγελτο και κατ' ένσταση έλεγχο του ΑΣΕΠ αλλά και από εκθέσεις επιθεώρησης ελεγκτών δημόσιας διοίκησης, ερωτήματα εποπτευόντων φορέων, πορίσματα ελεγκτικών οργάνων και καταγγελίες τρίτων. Μετά την εξέταση των στοιχείων και την έρευνα που διεξήχθη από εντεταλμένο Σύμβουλο του ΑΣΕΠ, δεκατέσσερις (14) υποθέσεις τοποθετήθηκαν στο αρχείο, καθότι δεν κρίθηκε απαραίτητη η περαιτέρω διερεύνησή τους. Οι υπόλοιπες **δεκαεπτά (17)**, για τις οποίες κρίθηκε απαραίτητη η σύνταξη πορισματικής έκθεσης, διενεργήθηκαν στους εξής φορείς (με το παρακάτω περιγραφόμενο αντικείμενο και τα αντίστοιχα αποτελέσματα):

Α/Α	ΕΛΕΓΧΟΣ	ΕΛΕΓΧΟΜΕΝΟΣ ΦΟΡΕΑΣ	ΑΝΤΙΚΕΙΜΕΝΟ ΕΠΙΘΕΩΡΗΣΗΣ	ΠΟΡΙΣΜΑ (παράπτωμα)
1.	Αυτεπάγγελτος	Βιοτεχνικό Επιμελητήριο Αθηνών	Καθυστέρηση ολοκλήρωσης διαδικασίας βάσει της προκήρυξης 1/2002 (ΦΕΚ 521/27.11.01) (άρθρο 10 Ν.3051/2002)	ΘΕΤΙΚΟ (πειθαρχικό – ποινικό)
2.	Αυτεπάγγελτος	Δημοτική Κατασκευαστική Επιχείρηση Δήμου Γέρακα Αττικής	Καθυστέρηση ολοκλήρωσης διαδικασίας βάσει της προκήρυξης 1/176Μ/2004 (ΦΕΚ 78/8.4.04) (άρθρο 10 Ν.3051/2002)	ΘΕΤΙΚΟ (μόνο πειθαρχικό)
3.	Αυτεπάγγελτος	Δημοτικό Στάδιο Ζαχάρως Ηλείας	Καθυστέρηση ολοκλήρωσης διαδικασίας βάσει της προκήρυξης 1/491Μ/2003 (ΦΕΚ 608/12.11.03) (άρθρο 10 Ν.3051/2002)	ΘΕΤΙΚΟ (πειθαρχικό – ποινικό)
4.	Κατόπιν καταγγελίας	Αναπτυξιακή Δεσφίνας (Δ.Ε. Δήμου Δεσφίνας Φωκίδας)	Παράνομες προσλήψεις (άρθρο 21 Ν. 2190/1994)	ΘΕΤΙΚΟ (πειθαρχικό – ποινικό)
5.	Κατόπιν καταγγελίας	Δήμος Αιτωλικού Αιτωλοακαρνανίας – ΚΕΠ	Παράνομες προσλήψεις (άρθρο 21 Ν. 2190/1994)	ΘΕΤΙΚΟ (πειθαρχικό – ποινικό)
6.	Κατόπιν καταγγελίας	ΚΕΚ Αγρινίου Αιτωλοακαρνανίας	Παράνομες προσλήψεις (άρθρο 1 παρ. 3 Ν. 2527/1997)	ΘΕΤΙΚΟ (μόνο πειθαρχικό)
7.	Κατόπιν καταγγελίας	Δήμος Αστακού Αιτωλοακαρνανίας	Ανεκτέλεστη η 616/2004 απόφαση του ΑΣΕΠ για διορισμό (άρθρο 10 Ν. 3051/2002)	ΘΕΤΙΚΟ (πειθαρχικό – ποινικό)
8.	Κατόπιν καταγγελίας	Δήμος Καλλιθέας Αττικής	Παράνομες προσλήψεις με συμβάσεις έργου (άρθρο 6 Ν. 2527/1997)	ΘΕΤΙΚΟ (διαπιστώθηκαν παραβάσεις· δεν ετέθη θέμα αναζήτησης ποινικών και πειθαρχικών ευθυνών καθότι οι συμβασιούχοι μονιμοποιήθηκαν βάσει των διατάξεων του Π.Δ. 164/2004, έγιναν όμως υποδείξεις στους εμπλεκόμενους)

Α/Α	ΕΛΕΓΧΟΣ	ΕΛΕΓΧΟΜΕΝΟΣ ΦΟΡΕΑΣ	ΑΝΤΙΚΕΙΜΕΝΟ ΕΠΙΘΕΩΡΗΣΗΣ	ΠΟΡΙΣΜΑ (παράπτωμα)
9.	Κατόπιν έκθεσης επιθεώρησης ελεγκτών δημόσιας διοίκησης	Δήμος Χορτιάτη Θεσσαλονίκης	Παράνομες προσλήψεις με συμβάσεις έργου (άρθρο 6 Ν. 2527/1997)	ΘΕΤΙΚΟ (διαπιστώθηκαν παραβάσεις· δεν ετέθη θέμα αναζήτησης ποινικών και πειθαρχικών ευθυνών καθότι οι συμβασιούχοι μονιμοποιήθηκαν βάσει των διατάξεων του Π.Δ. 164/2004, έγιναν όμως υποδείξεις στους εμπλεκόμενους)
10.	Κατόπιν ερωτήματος από το ΥΠΕΠΘ	ΤΕΙ Θεσσαλονίκης	Νομιμότητα κατάταξης συμβασιούχου με βάση το άρθρο 10 Ν. 2266/1994	ΘΕΤΙΚΟ (διαπιστώθηκε παράνομη πράξη· δεν ετέθη θέμα αναζήτησης ποινικών και πειθαρχικών ευθυνών καθότι η παράνομη πράξη δεν εκτελέστηκε)
11.	Κατόπιν πορίσματος της Περιφέρειας Στερεάς Ελλάδας	Δασαρχείο Λαμίας	Παράνομες προσλήψεις (άρθρο 21 Ν. 2190/2004)	ΑΡΝΗΤΙΚΟ
12.	Κατόπιν καταγγελίας	Δήμος Σαλαμίνας	Παράταση σύμβασης ορισμένου χρόνου (άρθρο 21 παρ. 2 εδ. γ' Ν. 2190/1994)	ΑΡΝΗΤΙΚΟ
13.	Κατόπιν καταγγελίας	Δήμος Πυθαγορείου Σάμου	Νομιμότητα προσλήψεων με βάση το Ν. 2190/1994	ΑΡΝΗΤΙΚΟ
14.	Κατόπιν καταγγελίας	Οργανισμός Επιχειρηματικής & Τεχνολογικής Ανάπτυξης (ΟΕΤΑ) και Κέντρο Επιχειρηματικής & Τεχνολογικής Ανάπτυξης (ΚΕΤΑ)	Νομιμότητα προσλήψεων με βάση το Ν. 2190/1994	ΑΡΝΗΤΙΚΟ
15.	Κατόπιν καταγγελίας	ΤΟΕΒ Χρυσοχωρίου Καβάλας	Νομιμότητα προσλήψεων με βάση το Ν. 2190/1994	ΑΡΝΗΤΙΚΟ
16.	Κατόπιν καταγγελίας	Δήμος Σταυρούπολης Θεσσαλονίκης	Νομιμότητα προσλήψεων με βάση τους Ν. 2190/1994 και 2527/1997	ΑΡΝΗΤΙΚΟ
17.	Κατόπιν καταγγελίας	Εθνικό & Καποδιστριακό Πανεπιστήμιο Αθηνών	Νομιμότητα προσλήψεων με βάση τους Ν. 2190/1994 και 2527/1997	ΑΡΝΗΤΙΚΟ

Από τα συνολικά δέκα (10) θετικά πορίσματα, επτά (για τους φορείς υπ' αριθμ. 1-7) εστάλησαν στον υπουργό Εσωτερικών, Δημόσιας Διοίκησης και Αποκέντρωσης, στον αρμόδιο κατά περίπτωση υπουργό και στον αρμόδιο κατά περίπτωση γενικό γραμματέα της περιφέρειας, ώστε να αποδοθούν αρμοδίως οι προσήκουσες πειθαρχικές ευθύνες, ενώ στις περιπτώσεις που κρίθηκε ότι στοιχειοθετούνται αξιόποινες πράξεις (φορείς υπ' αριθμ. 1, 3-5 και 7) αντίγραφο του πορίσματος διαβιβάστηκε και στον αρμόδιο κατά τόπο εισαγγελέα πλημμελειοδικών. Για τις υπόλοιπες τρεις περιπτώσεις (φορείς υπ' αριθμ. 8-10) δεν ετέθη θέμα αναζήτησης ποινικών και πειθαρχικών ευθυνών για τους λόγους που αναφέρονται στον ανωτέρω

πίνακα¹⁴. Ο συνολικός αριθμός των επιθεωρήσεων που περατώθηκαν εντός του 2005 παρουσιάζεται με τη μορφή δένδροδιαγράμματος στο Παράρτημα (ΔΙΑΓΡΑΜΜΑ Β').

Αναφορικά με τις επιθεωρήσεις που περατώθηκαν κατά το παρελθόν έτος (2004), σύμφωνα με την ενημέρωση που έχει το ΑΣΕΠ από τις αρμόδιες για την απόδοση ποινικών και πειθαρχικών ευθυνών διοικητικές και δικαστικές υπηρεσίες (στις οποίες και είχε διαβιβάσει τα σχετικά θετικά πορίσματα των Επιθεωρητών του), τόσο ο Δήμος Σκοπέλου όσο και η Δημοτική Επιχείρηση Ανάπτυξης Δελβινακίου απαλλάχθηκαν από τις πειθαρχικές τους ευθύνες καθότι, κατόπιν της επιθεώρησης του ΑΣΕΠ, συμμορφώθηκαν προς τις νόμιμες υποχρεώσεις τους, ολοκληρώνοντας τις σχετικές διαδικασίες πλήρωσης θέσεων.

Οι Σύμβουλοι ως μέλη μονομελών συνθέσεων

Κατά το ημερολογιακό έτος 2005 πραγματοποιήθηκε από μονομελείς συνθέσεις του σώματος, κατ' εφαρμογή των διατάξεων των άρθρων 2, 8, 12, 21 παρ. 15 του Ν. 2190/1994 και άρθρου 1 παρ. 3 του Ν. 2527/1997, έλεγχος νομιμότητας (τυπικής και ουσιαστικής):

- στις **προκηρύξεις/ανακοινώσεις** που εξέδωσαν οι φορείς για **3.998** συνολικά διαδικασίες πλήρωσης θέσεων τακτικού, εποχικού και ειδικού επιστημονικού προσωπικού (εκ των οποίων 650 αφορούσαν τακτικό, 3.344 εποχικό και 4 ειδικό επιστημονικό προσωπικό) και·
- στους **πίνακες επιλογής** που συνέταξαν οι φορείς για **3.102** διαδικασίες επιλογής εποχικού προσωπικού.

¹⁴ Ειδικότερα, αναφορικά με τις επιθεωρήσεις υπ' αριθμ. 8-9 του ανωτέρω πίνακα, το Υπουργείο Εσωτερικών, Δημόσιας Διοίκησης και Αποκέντρωσης έλαβε υπόψη του τις υποδείξεις του Επιθεωρητή Συμβούλου και γνωστοποίησε στο ΑΣΕΠ την πρόθεσή του να ενημερώσει τις περιφέρειες του κράτους (με επικείμενη εγκύκλιό του σχετικά με τον προγραμματισμό προσλήψεων με συμβάσεις μίσθωσης έργου) για την υποχρέωση δημοσίευσης των σχετικών αποφάσεων των γενικών γραμματέων περιφερειών στην Εφημερίδα της Κυβερνήσεως.

IV. ΔΙΑΠΙΣΤΩΣΕΙΣ ΚΑΙ ΠΡΟΤΑΣΕΙΣ

Νομοθετικές ρυθμίσεις σχετικές με το σύστημα προσλήψεων του ΑΣΕΠ

Κατά το έτος 2005 έγιναν σημαντικές νομοθετικές παρεμβάσεις και τομές στο σύστημα προσλήψεων του Ν. 2190/1994, ιδρυτικού του ΑΣΕΠ, όπως ισχύει μετά από τις κατά καιρούς τροποποιήσεις του, οι οποίες παρουσιάζονται αμέσως παρακάτω:

(α) Ρυθμίσεις του νόμου 3320/2005

1. Με το άρθρο 2 του Ν. 3320/2005 «Ρυθμίσεις θεμάτων για το προσωπικό του Δημοσίου και των νομικών προσώπων του ευρύτερου δημόσιου τομέα και για τους ΟΤΑ» (ΦΕΚ 48/τ.Α'/23.2.2005) αντικαταστάθηκαν τα εδάφια από το δέκατο τέταρτο έως και το τελευταίο της περίπτωσης Β' της παρ. 2 του άρθρου 18 του Ν. 2190/1994, όπως ισχύει, και ορίστηκε ότι «αν ο χρόνος της αποκτηθείσας εμπειρίας, σε καθήκοντα της ίδιας ή παρεμφερούς ειδικότητας με αυτή της προκηρυσσόμενης θέσης, διανύθηκε σε υπηρεσίες του Δημοσίου, σε ΝΠΔΔ, ΟΤΑ πρώτου ή δεύτερου βαθμού, σε ΝΠΙΔ του δημόσιου τομέα της παρ. 1 του άρθρου 14 του Ν. 2190/1994, όπως ισχύει, ή σε φορείς της παρ. 3 του άρθρου 1 του Ν. 2527/1997 και είναι, αθροιστικά, ίσος ή μεγαλύτερος των είκοσι τεσσάρων μηνών, ο αριθμός των μονάδων για το **κριτήριο** της κατά τα ανωτέρω αποκτηθείσας **εμπειρίας προσαυξάνεται κατά 50%**. [...] Ειδικώς για την πλήρωση θέσεων των Κέντρων Εξυπηρέτησης Πολιτών (ΚΕΠ), οι μονάδες του χρόνου εμπειρίας του υποψηφίου που έχει πράγματι διανυθεί σε ΚΕΠ του φορέα, στον οποίο ανήκει το ΚΕΠ του οποίου θέσεις προκηρύσσονται, προσαυξάνονται κατά 55%, εφόσον ο υποψήφιος έχει προϋπηρεσία 18 τουλάχιστον μηνών σε αυτό ή σε άλλο, το οποίο έχει καταργηθεί».

Βάση τελολογική των ρυθμίσεων αυτών, που ισχύουν για προκηρύξεις που θα εκδοθούν μέχρι τις 31.12.2007, ήταν η ιδέα ότι οι υποψήφιοι εκείνοι που δεν κάλυπταν όλες τις προϋποθέσεις του Π.Δ. 164/2004 για τη μετατροπή των συμβάσεών τους (εργασίας ή έργου) ορισμένου χρόνου σε συμβάσεις εργασίας αορίστου χρόνου, έπρεπε να πριμοδοτηθούν με επιπλέον μονάδες βαθμολογίας (όχι μόνο για λόγους κοινωνικούς, αλλά και διότι διέθεταν λόγω της προϋπηρεσίας τους στο δημόσιο τομέα μακροχρόνια εμπειρία, εγγυώμενη άμεση αποτελεσματικότητα και αποδοτικότητα στην εκπλήρωση των καθηκόντων τους), ώστε να αυξηθούν οι πιθανότητες επιτυχίας τους σε διαδικασίες πλήρωσης θέσεων με διαγωνισμούς γραπτούς ή με σειρά προτεραιότητας.

2. Το άρθρο 3 του ίδιου ως άνω νόμου εισάγει για πρώτη φορά τους **κυλιόμενους πίνακες επιλαχόντων**, που εξασφαλίζουν στους φορείς του δημόσιου τομέα τη δυνατότητα να καλύψουν κενές ή κενούμενες θέσεις προσωπικού που πρέπει να πληρωθούν επείγοντως αντί να αναμένουν επί μακρόν την πλήρωσή τους με τη χρονοβόρα διαδικασία της προκήρυξης. Σύμφωνα με τη διάταξη

αυτή, «για ορισμένους κλάδους-ειδικότητες, για τους οποίους υπάρχει κατ' έτος σημαντικός αριθμός προκηρυχθησόμενων θέσεων ή καλύπτουν συχνά επείγουσες ανάγκες, δημιουργείται, με απόφαση της Ολομέλειας του ΑΣΕΠ, "Κυλιόμενος Πίνακας Επιλαχόντων". Στον πίνακα αυτόν εντάσσονται κατά φθίνουσα σειρά βαθμολογίας, χωρίς τη λήψη υπόψη τυχόν πρόσθετων προσόντων, όσοι έπονται των διοριστέων στους οριστικούς πίνακες κατάταξης των προκηρύξεων για κάλυψη θέσεων με σειρά προτεραιότητας και σε αριθμό ίσο των διοριστέων του αντίστοιχου κλάδου-ειδικότητας». Ο πίνακας αυτός, ο οποίος λειτουργεί ανεξάρτητα από τους πίνακες που χρησιμοποιούνται στις περιπτώσεις αναπλήρωσης και συμπληρώνεται διαρκώς με νέους επιλαχόντες (καθότι κάθε επιλαχών διαγράφεται μετά την πάροδο εννέα (9) μηνών από την εγγραφή του στον κυλιόμενο πίνακα), χρησιμεύει για την άμεση πλήρωση νέων θέσεων όμοιων κλάδων-ειδικοτήτων, μετά από αίτημα του οικείου φορέα, χωρίς να απαιτείται νέα προκήρυξη. Η Ελάσσων Ολομέλεια του ΑΣΕΠ αποφασίζει αν το αίτημα φορέων για την πλήρωση θέσεων στους κλάδους-ειδικότητες για τους οποίους υπάρχουν κυλιόμενοι πίνακες επιλαχόντων θα γίνεται από τους πίνακες αυτούς ή θα πρέπει οι θέσεις αυτές να περιληφθούν σε νέες προκηρύξεις. Η δε επιλογή των διοριστέων στις νέες θέσεις γίνεται με βάση τη βαθμολογία τους, με απόφαση του αρμόδιου Τμήματος του ΑΣΕΠ. Η διαδικασία αυτή κάλυψης θέσεων από τους κυλιόμενους πίνακες, στην οποία δεν προβλέπονται ενστάσεις, εφαρμόζεται ήδη (εντός του 2006) με επιτυχία και έχει επιταχύνει σημαντικά την κάλυψη θέσεων σε νοσοκομεία, αφού στις περιπτώσεις αυτές επιτράπη από την Ελάσσονα Ολομέλεια του ΑΣΕΠ η εφαρμογή της συγκεκριμένης διαδικασίας λόγω του επείγοντος χαρακτήρα των σχετικών αιτημάτων.

3. Το μείζον πρόβλημα του **τρόπου απόδειξης της εμπειρίας**, που είχε επισημανθεί και στην *Ετήσια Έκθεση 2004 και ανασκόπηση δεκαετίας 1994-2004* (σελ. 37-38) ως βασικό αίτιο επιμήκυνσης του απαιτούμενου χρόνου διενέργειας και αποπεράτωσης του ελέγχου του ΑΣΕΠ στο σύστημα προσλήψεων, απασχόλησε για μια ακόμη φορά το νομοθέτη κατά το έτος 2005, με στόχο και πάλι την περαιτέρω απλούστευση του τρόπου απόδειξής της. Έτσι, με το άρθρο 4 παρ. 1 του ίδιου νόμου 3320/2005, ορίστηκε ότι «για την απόδειξη του χρόνου και του είδους της εμπειρίας του υποψηφίου στις περιπτώσεις που για την άσκηση του επαγγέλματος απαιτείται άδεια, αρκεί η ύπαρξη της άδειας και η βεβαίωση του οικείου ασφαλιστικού φορέα ότι εξακολουθεί να είναι ασφαλισμένος. Όταν στην ανωτέρω περίπτωση ζητείται εξειδικευμένη εμπειρία, αυτή, αν μεν πρόκειται για ελεύθερο επαγγελματία, βεβαιώνεται με υπεύθυνη δήλωση του υποψηφίου, η οποία συνοδεύεται από μία τουλάχιστον σχετική σύμβαση ή δελτία παροχής υπηρεσιών που καλύπτουν ενδεικτικώς τη διάρκεια της εξειδικευμένης εμπειρίας, αν δε πρόκειται για μισθωτό, βεβαιώνεται σύμφωνα με όσα ορίζονται στην προκήρυξη. Αν για την άσκηση του επαγγέλματος δεν απαιτείται άδεια, τα στοιχεία που αποδεικνύουν την εμπειρία του υποψηφίου καθορίζονται με την προκήρυξη».

Με τη νέα αυτή ρύθμιση γίνεται μεν ένα ακόμη βήμα προς την επίτευξη του στόχου της ταχύτερης έκδοσης των αποτελεσμάτων, ιδίως στο σύστημα προσλήψεων με σειρά προτεραιότητας αλλά και στις διαδικασίες πρόσληψης του εποχικού προσωπικού, η πείρα όμως που αποκτήθηκε από την εφαρμογή του προηγούμενου Ν. 3260/2004, που γέννησε τόσες ελπίδες για την επίτευξη του ίδιου στόχου, κατέδειξε ότι οι ελπίδες αυτές δεν επαληθεύτηκαν τουλάχιστον στον επιθυμητό βαθμό, ενώ το ίδιο φαίνεται να ισχύει και για την τελευταία ως άνω ρύθμιση, με αποτέλεσμα να γίνονται σοβαρά

σκέψεις αν θα έπρεπε να γίνει και περαιτέρω απλούστευση ώστε η εμπειρία να αποδεικνύεται με βάση δύο μόνο παραμέτρους: το χρόνο ασφάλισης στο επάγγελμα και την πάροδο του χρόνου από τη χορήγηση της άδειας άσκησης του ή (όπου δεν απαιτείται άδεια) από την απόκτηση του απαιτούμενου τίτλου σπουδών. Και μετά τη νέα αυτή ρύθμιση, οι έχοντες αποκτήσει την εμπειρία με απασχόληση στο δημόσιο τομέα μπορούν να την αποδείξουν με τον απλό και καθόλου χρονοβόρο τρόπο της προσκόμισης βεβαίωσης από την αρμόδια δημόσια αρχή, όπως προβλέπεται στο άρθρο 26 παρ. 6 του ισχύοντος προσοντολογίου (Π.Δ. 50/2001 – ΦΕΚ 39/τ.Α/5.3.2001 όπως ισχύει). Ο τελευταίος αυτός τρόπος απόδειξης της εμπειρίας είναι και ο μόνος επιβαλλόμενος (άρθρο 2 παρ. 1 του Ν. 3320/2005) για την κατά 50% προσαύξηση του αριθμού των μονάδων της εμπειρίας που αποκτήθηκε σε καθήκοντα της ίδιας ή παρεμφερούς ειδικότητας με αυτή της προκηρυχθείσας θέσης σε υπηρεσίες του Δημοσίου, ΝΠΔΔ, ΟΤΑ α' ή β' βαθμού, ΝΠΙΔ του δημόσιου τομέα της παρ. 1 του άρθρου 14 του Ν. 2190/1994, όπως ισχύει, ή σε φορείς της παρ. 3 του άρθρου 1 του Ν. 2527/1997.

4. Μία μείζονος σημασίας τομή στο σύστημα προσλήψεων του ΑΣΕΠ είναι η **εισαγωγή του κριτηρίου της βαθμολογούμενης συνέντευξης**, που έγινε με το άρθρο 4 παρ. 2 του ίδιου ως άνω νόμου 3320/2005, για τις προσλήψεις που γίνονται με σειρά προτεραιότητας (άρθρο 18 Ν. 2190/1994). Σύμφωνα με τη νέα αυτή διάταξη, μετά το κριτήριο «Δ. Εντοπιότητα» και πριν από το εδάφιο που καθορίζει τον τελικό βαθμό του υποψηφίου προστίθεται το κριτήριο της συνέντευξης:

«Η συνέντευξη διενεργείται από τριμελή επιτροπή του ΑΣΕΠ ή του οικείου φορέα στις περιπτώσεις που η διαδικασία διεξάγεται από τον ίδιο τον φορέα. Τα μέλη της επιτροπής συνέντευξης ορίζονται από το ΑΣΕΠ ή τον οικείο φορέα αντιστοίχως, με την επιφύλαξη του επόμενου εδαφίου, από πρόσωπα που έχουν την ικανότητα λόγω των γνώσεών τους ή της εμπειρίας τους να αξιολογήσουν τη συνολική προσωπικότητα του υποψηφίου και μπορεί να είναι υπάλληλοι ή λειτουργοί του δημόσιου τομέα εν ενεργεία ή μη ή και ιδιώτες ειδικοί επιστήμονες. Ο πρόεδρος της επιτροπής συνέντευξης του οικείου φορέα και το ένα μέλος ορίζονται από το ΑΣΕΠ. Απαγορεύεται η γνωστοποίηση των ονομάτων των μελών της επιτροπής συνέντευξης πριν από την ολοκλήρωση της διαδικασίας με την κατάρτιση των οριστικών πινάκων κατάταξης των υποψηφίων.

»Η συνέντευξη διενεργείται με τους υποψηφίους που περιλαμβάνονται στον πίνακα κατάταξης που διαμορφώνεται βάσει των προηγούμενων κριτηρίων Α έως και Δ. Ο αριθμός των υποψηφίων που καλούνται σε συνέντευξη ισούται με τον αριθμό των θέσεων που προκηρύχθηκαν, πολλαπλασιαζόμενο με συντελεστή 1,3. [...] Αν οι θέσεις είναι μέχρι πέντε, καλείται σε συνέντευξη αριθμός υποψηφίων διπλάσιος του αριθμού των θέσεων. Η συνέντευξη βαθμολογείται με συντελεστή που κυμαίνεται από 0,80 ως και 1,20 επί της βαθμολογίας που ο υποψήφιος έχει λάβει συνολικώς στα κριτήρια Α έως και Δ.

»Στις διαδικασίες πρόσληψης που διεξάγει το ΑΣΕΠ, συνέντευξη διενεργείται μόνον όταν τη ζητήσει ο οικείος φορέας με το αίτημά του προς το ΑΣΕΠ για την προκήρυξη πλήρωσης θέσεων και η διενέργεια της συνέντευξης αναφέρεται απαραίτητως στην προκήρυξη. Όταν τη διαδικασία πρόσληψης διενεργεί ο ίδιος ο φορέας, οι κλάδοι ή ειδικότητες για τις οποίες θα διενεργηθεί συνέντευξη πρέπει να ορίζονται στην προκήρυξη. Και στις δύο ανωτέρω περιπτώσεις το ΑΣΕΠ μπορεί με απόφασή του να αποκλείει τη διενέργεια συνέντευξης.

»Με τη συνέντευξη αξιολογείται η εν γένει προσωπικότητα του υποψηφίου και η δυνατότητά του να ανταποκριθεί στην άσκηση των καθηκόντων, με τα οποία συνδέεται αμέσως η θέση που πρόκειται να καταλάβει.

»Η διαδικασία διεξαγωγής της συνέντευξης και κάθε αναγκαία λεπτομέρεια καθορίζονται με απόφαση του Υπουργού Εσωτερικών, Δημόσιας Διοίκησης και Αποκέντρωσης».

Κατ' εξουσιοδότηση του τελευταίου αυτού εδαφίου εκδόθηκε η υπ' αριθμ. ΔΙΠΠ/Φ.ΕΠ.1/5/οικ. 15205/2005 απόφαση του υπουργού Εσωτερικών, Δημόσιας Διοίκησης και Αποκέντρωσης (που δημοσιεύτηκε στο ΦΕΚ 1136/τ.Β'/17.8.2005), με την οποία καθορίζεται η διαδικασία διενέργειας της συνέντευξης. Η ισχύς των διατάξεων της παρ. 2 του άρθρου 4 του Ν. 3320/2005 άρχισε κατά τη διάταξη της παρ. 3 του νόμου αυτού στις 17.11.2005, δηλαδή τρεις μήνες μετά τη δημοσίευση της ως άνω σχετικής υπουργικής απόφασης.

Μέχρι σήμερα το ΑΣΕΠ, χρησιμοποιώντας πολύ προσεκτικά την εξουσία που του παρέχει ο νόμος 3320/2005 να αποκλείει με απόφασή του τη διενέργεια της συνέντευξης, έχει εξετάσει σε επίπεδο Ολομέλειας πολλά αιτήματα φορέων που ζητούν να περιληφθεί στην προκήρυξη το κριτήριο της συνέντευξης και έχει δεχτεί τη συνέντευξη σε λίγες μόνο περιπτώσεις, όπως, π.χ.: α) στην περίπτωση του Ψυχιατρικού Νοσοκομείου Πέτρας Ολύμπου, μόνο για τους κλάδους ΠΕ Νοσηλευτικής, ΤΕ Εργοθεραπευτών, ΤΕ Επισκεπτών Υγείας και ΔΕ Επιμελητών/Επιμελητηρίου Ασθενών· β) στην περίπτωση του ΙΚΑ, μόνο για τον κλάδο ΠΕ Ψυχολόγων-Κοινωνικών Έργων· γ) στην περίπτωση του Οργανισμού Επαγγελματικής Εκπαίδευσης και Κατάρτισης (ΟΕΕΚ), μόνο για δώδεκα θέσεις ΠΕ Επαγγελματικής Κατάρτισης. Σε πλείστα όσα άλλα αιτήματα φορέων, η απάντηση του ΑΣΕΠ ήταν αρνητική.¹⁵

Η συνέντευξη, ως τρόπος εκτίμησης και αξιολόγησης των τυπικών και ουσιαστικών προσόντων και διακρίβωσης της εν γένει καταλληλότητας των υποψηφίων, είναι δυνατόν (σύμφωνα με το άρθρο 19 του Ν. 2190/1994, όπως αντικαταστάθηκε με το άρθρο 4 του Ν. 2527/1997) να εφαρμόζεται και στις διαδικασίες που διενεργεί το ΑΣΕΠ για την πλήρωση θέσεων ειδικού επιστημονικού προσωπικού και υπαλλήλων επί τηρείας του άρθρου 103 παρ. 3 του Συντάγματος ή αντίστοιχου επιστημονικού προσωπικού των ΝΠΙΔ της παρ. 1 του άρθρου 14 του Ν. 2190/1994, όπως τροποποιήθηκε με την παρ. 1 του άρθρου 1 του Ν. 2527/1997. Κατά των πινάκων επιτυχίας των υποψηφίων επιτρέπεται ένσταση για λόγους νομιμότητας και όχι για την ουσιαστική εκτίμηση της επιτροπής. Επίσης, σύμφωνα με τις διατάξεις της παρ. 3 του άρθρου 1 του Ν. 2527/1997, οι φορείς που αναφέρονται στη διάταξη αυτή προσλαμβάνουν το ειδικό επιστημονικό προσωπικό μετά από διαδικασία συνέντευξης και επιλογής από επιτροπές τις οποίες συγκροτεί η διοίκηση του οικείου φορέα. Και οι προσλήψεις αυτές υπόκεινται στον έλεγχο του ΑΣΕΠ αυτεπαγγέλτως ή κατ' ένσταση υποψηφίων από την άποψη των αρχών της δημοσιότητας, της διαφάνειας, της αντικειμενικότητας και της αξιοκρατίας.

¹⁵ Αναλυτικός κατάλογος μπορεί να αναζητηθεί στο Παράρτημα (ΠΙΝΑΚΑΣ ΛΕ'), όπου καταγράφονται ανά φορέα και κατηγορία προσωπικού οι αιτηθείσες (κατά το έτος 2005), εγκριθείσες και απορριφθείσες θέσεις προς πλήρωση με χρήση του κριτηρίου της συνέντευξης. Επίσης, οι ενέργειες στις οποίες προέβη το ΑΣΕΠ εντός του 2005 αναφορικά με το εν λόγω θέμα παρουσιάζονται στην ενότητα [Διενέργεια συνέντευξης](#) (σελ. 32-33). Τέλος, λόγος για τη συνέντευξη ως κριτήριο επιλογής νεοπροσλαμβανόμενου προσωπικού στις δημόσιες επιχειρήσεις (βάσει των διατάξεων του άρθρου 13 του Ν. 3429/2005) γίνεται παρακάτω (στις σελίδες 57-58 της οικείας ενότητας [Ρυθμίσεις του νόμου 3429/2005](#)).

Στις παραπάνω περιπτώσεις η συνέντευξη δεν αποτελεί κριτήριο βαθμολογούμενο, αλλά κριτήριο αποκλεισμού του υποψηφίου (έστω και αν συγκεντρώνει όλα τα λοιπά τυπικά προσόντα) όταν, σύμφωνα με το πόρισμα της οικείας επιτροπής, με συνεκτίμηση και των λοιπών τυπικών προσόντων που απαιτούνται από την προκήρυξη (τίτλοι σπουδών αρχικοί και μεταπτυχιακοί, γνώση ξένων γλωσσών κ.λπ.) δεν κρίνεται ικανός να ανταποκριθεί στα καθήκοντα της προκηρυσσόμενης θέσης.

Η συνέντευξη, που, όπως προκύπτει από τα παραπάνω, προβλέπεται ακόμη και στον ιδρυτικό νόμο του ΑΣΕΠ από τότε που αυτός τέθηκε σε ισχύ ως κριτήριο αξιολόγησης συνεκτιμώμενο με τα λοιπά κριτήρια για την πρόσληψη ενός υποψηφίου στο δημόσιο τομέα, ουδέποτε θεωρήθηκε ότι είναι κριτήριο μη αξιοκρατικό ή μη αντικειμενικό, τόσο πριν όσο και μετά την αναθεώρηση του Συντάγματος το 2001, οπότε τέθηκε σε εφαρμογή η παρ. 7 του άρθρου 103, κατά την οποία *«η πρόσληψη υπαλλήλων στο Δημόσιο και στον ευρύτερο δημόσιο τομέα, όπως αυτός καθορίζεται κάθε φορά, [...] γίνεται είτε με διαγωνισμό είτε με επιλογή σύμφωνα με προκαθορισμένα και αντικειμενικά κριτήρια και υπάγεται στον έλεγχο ανεξάρτητης αρχής όπως νόμος ορίζει»*. Επίσης, δεν αμφισβητήθηκε ούτε μετά την αναθεώρηση του Συντάγματος το 2001 η συνταγματικότητα της διάταξης του άρθρου 1 παρ. 3 του Ν. 2527/1997, όπως τροποποιήθηκε με την παρ. 7 του άρθρου 10 του Ν. 2839/2000, που προβλέπει για τους φορείς που αναφέρονται σ' αυτήν (δημόσιες επιχειρήσεις και θυγατρικές τους εταιρείες, αμιγείς και μεικτές επιχειρήσεις των ΟΤΑ, θυγατρικές εταιρείες τραπεζών, όπως επίσης και ΝΠΙΔ του άρθρου 14 παρ. 1 του Ν. 2190/1994 αλλά και ΝΠΔΔ της ίδιας παραγράφου του άρθρου 14 που δεν επιχορηγούνται τακτικά από τον κρατικό προϋπολογισμό) ότι προσλαμβάνουν το ειδικό επιστημονικό προσωπικό μετά από (υποχρεωτική) διαδικασία συνέντευξης και επιλογής, με **επιτροπές που συγκροτεί η διοίκηση του οικείου φορέα**, χωρίς υποχρέωση να περιλάβει σ' αυτές μέλη του ΑΣΕΠ ή πρόσωπα που προσδιορίζονται με κάποια συγκεκριμένα αξιοκρατικά ή άλλα κριτήρια. Και όντως το ΑΣΕΠ έχει επανειλημμένως εγκρίνει και εξακολουθεί να εγκρίνει τέτοιες προκηρύξεις των ως άνω φορέων, οι οποίοι αποδέχονται κατά κανόνα υποδείξεις του ΑΣΕΠ, που ελέγχει τις προκηρύξεις τους και τις προσλήψεις του προσωπικού αυτού στα πλαίσια των αρμοδιοτήτων του για την ενέργεια τέτοιου ελέγχου από την άποψη της τήρησης των γενικών αρχών της δημοσιότητας, της διαφάνειας, της αντικειμενικότητας και της αξιοκρατίας, όπως προβλέπει η ίδια διάταξη του άρθρου 1 παρ. 3 του Ν. 2527/1997.

5. Με την 2396/2004 απόφαση του Ολομέλειας του Συμβουλίου της Επικρατείας (ΣτΕ) κρίθηκε ότι οι διατάξεις του άρθρου 16 παρ. 5 και 6 του Ν. 2190/1994, όπως ίσχυαν κατά το έτος 1998, και ως την αντικατάστασή τους με τον Ν. 3051/2002, οι οποίες περιόριζαν τους υποψηφίους να εκφράσουν την προτίμησή τους για μία μόνο νομαρχία και μέχρι δέκα φορείς στο πλαίσιο της μίας νομαρχίας την οποία είχαν επιλέξει για διορισμό, αντίκεινται στη συνταγματική αρχή της αξιοκρατίας και την απορρέουσα από τη συνταγματική αρχή της ισότητας δημοκρατική αρχή της σταδιοδρομίας εκάστου κατά το λόγο της προσωπικής του αξίας, διότι οι συνταγματικές αυτές αρχές επιβάλλουν, σε περίπτωση διενέργειας γραπτού διαγωνισμού σε πανελλαδικό επίπεδο επί των ιδίων θεμάτων για όλους τους υποψηφίους, να διορίζονται στις προκηρυχθείσες θέσεις οι υποψήφιοι που έχουν συγκεντρώσει την υψηλότερη βαθμολογία. Το ίδιο αντισυνταγματική, ως αντικείμενη στις ίδιες συνταγματικές αρχές της αξιοκρατίας και της ισότητας, κρίθηκε με την ίδια απόφαση και η διάταξη του

άρθρου 17 παρ. 13 του Ν. 1586/1986, όπως ίσχυε μετά την αντικατάστασή της με το Ν. 2503/1997, διότι, ενώ οι απόφοιτοι τεχνικού λυκείου και οι απόφοιτοι γενικού λυκείου εξετάζονται στον ίδιο γραπτό διαγωνισμό σε κοινά θέματα, η προβλεπόμενη από την ως άνω διάταξη ποσόστωση (η οποία άλλωστε αναιτιολόγητα προσδιορίστηκε στο 50%) επιτρέπει το διορισμό υποψηφίων ενός τύπου λυκείου που λαμβάνουν χαμηλότερη βαθμολογία έναντι υποψηφίων του άλλου τύπου λυκείου, παρά το γεγονός ότι διαγωνίζονται στα ίδια μαθήματα, έτσι δε με τον τρόπο αυτό δεν μπορούν να εκτιμηθούν οι ιδιαίτερες γνώσεις και δεξιότητες των αποφοίτων των δύο τύπων λυκείου, που θα επέτρεπαν το διορισμό των καλύτερων σε επίδοση υποψηφίων από κάθε τύπο λυκείου.

Υπό το φως της ως άνω απόφασης του ΣτΕ και της ανάγκης να δικαιωθούν όλοι οι αδικηθέντες από τις αντισυνταγματικές ρυθμίσεις των ως άνω διατάξεων νόμου υποψήφιοι του γραπτού διαγωνισμού ΑΣΕΠ έτους 1998 (επί αιτήσεων ακυρώσεως τινών των οποίων εκδόθηκε η ως άνω απόφαση), το άρθρο 5 του Ν. 3320/2005 περιέλαβε ειδική ρύθμιση, σύμφωνα με την οποία οι διατάξεις της παρ. 17 του άρθρου 17 του Ν. 2190/1994, όπως αυτή προστέθηκε με την παρ. 12 του άρθρου 2 του Ν. 2527/1997, εφαρμόζονται για όλους τους υποψηφίους οι οποίοι στο **γραπτό διαγωνισμό του ΑΣΕΠ έτους 1998** έλαβαν βαθμολογία ίση ή ανώτερη της καθορισμένης βάσης, εφόσον, μετά από υποβολή συμπληρωματικών δηλώσεων προτίμησης, κατατάσσονται βάσει **νέου πανελληνίου πίνακα** σε σειρά διοριστέου, ύστερα από την 2396/2004 απόφαση της Ολομέλειας του ΣτΕ, ανεξάρτητα από το αν έχουν ασκήσει ή όχι αίτηση ακυρώσεως και αν έχουν εκδικαστεί ή όχι οι αιτήσεις ακυρώσεως που ασκήθηκαν. Η διάταξη της παρ. 17 του άρθρου 17 του Ν. 2190/1994, στην οποία παραπέμπει ως εφαρμοστέα η ως άνω διάταξη του άρθρου 5 του Ν. 3320/2005, προβλέπει ότι υποψήφιος ο οποίος επιτυχάνει, βάσει αμετάκλητης απόφασης διοικητικού δικαστηρίου, ακύρωση της σειράς εγγραφής του στον «πίνακα κατάταξης υποψηφίων», η οποία συνεπάγεται κατάταξή του σε ανώτερη σειρά, εντάσσεται στην οικεία σειρά του «πίνακα κατάταξης υποψηφίων». Εφόσον η νέα σειρά παρέχει σε αυτόν δικαίωμα εγγραφής του στον πίνακα διοριστέων, διορίζεται σε κενή θέση της υπηρεσίας ή νομικού προσώπου στην οποία, βάσει της δήλωσης προτίμησης του, θα διοριζόταν αν εξ αρχής είχε εγγραφεί στη σειρά αυτή. Αν δεν υπάρχει κενή θέση, διορίζεται σε προσωποπαγή θέση που συνιστάται με την απόφαση διορισμού και καταλαμβάνει την πρώτη θέση που θα κενωθεί στον οικείο φορέα, οπότε καταργείται αυτοδικαίως η προσωποπαγής θέση.

Με βάση τις ως άνω ρυθμίσεις, το ΑΣΕΠ κάλεσε με επίσημες ανακοινώσεις του όλους τους ενδιαφερόμενους υποψηφίους που είχαν λάβει βαθμολογία ίση ή ανώτερη της καθορισμένης βάσης στον ως άνω γραπτό διαγωνισμό, ασκήσαντες ή μη ασκήσαντες αίτηση ακυρώσεως, να υποβάλουν συμπληρωματική δήλωση προτίμησης εντός ευλόγου προθεσμίας που τάχθηκε με τις ανακοινώσεις, ώστε άπαντες να λάβουν γνώση, και προχώρησε για όλες τις κατηγορίες υποψηφίων, περιλαμβανομένης και της κατηγορίας ΔΕ στην οποία η αντισυνταγματικότητα αφορούσε επιπλέον και την ποσόστωση, στη σύνταξη νέων πανελληνίων πινάκων (διαδικασία που ολοκληρώθηκε, μετά από επίπονη προσπάθεια και διαδικασία, εντός του έτους 2006¹⁶), έτσι ώστε και οι ήδη διορισθέντες

¹⁶ Κατά την 31.12.2005 η διαδικασία αυτή βρισκόταν στο στάδιο της υποβολής ενστάσεων κατά των προσωρινών αποτελεσμάτων για όλες τις κατηγορίες προσωπικού (βλ. σχετικά [Ανασύνταξη πινάκων κατάταξης γραπτού διαγωνισμού ΑΣΕΠ έτους 1998](#) στις σελίδες 26-27, όπου και αναλυτική περιγραφή των ενεργειών στις οποίες προέβη το ΑΣΕΠ στα πλαίσια της διαδικασίας αυτής κατά το έτος 2005).

να διατηρήσουν τις θέσεις τους (όπως προβλέπεται στην παρ. 17 του άρθρου 17 του Ν. 2190/1994) και οι αδικηθέντες από τις αντισυνταγματικές διατάξεις να καταταγούν στους νέους πίνακες (με βάση τις νέες προτιμήσεις τους που έγιναν χωρίς τους περιορισμούς των αντισυνταγματικών διατάξεων). Ωστόσο ευάριθμοι υποψήφιοι, λαβόντες ή μη λαβόντες μέρος στην ως άνω διαδικασία του άρθρου 5 του Ν. 3320/2005, προσκομίζουν ακόμη ακυρωτικές αποφάσεις του ΣΤΕ, που εξακολουθούν να εκδίδονται και μετά την ως άνω νομοθετική ρύθμιση, υποστηρίζοντας ότι παρά τη ρητή πρόβλεψη του ως άνω άρθρου ότι στις ρυθμίσεις του υπάγονται υποψήφιοι ασκήσαντες ή όχι αίτηση ακυρώσεως, η δική τους θέση είναι ανεξάρτητη και ανεπηρέαστη από την ως άνω νομοθετική ρύθμιση.

(β) Ρυθμίσεις του νόμου 3429/2005

Στις 27.12.2005 δημοσιεύτηκε ο Ν. 3429/2005 «Δημόσιες Επιχειρήσεις και Οργανισμοί (ΔΕΚΟ)» (ΦΕΚ 314/τ.Α'/27.12.2005), ο οποίος εισάγει βασικές τομές στον ευρύτερο δημόσιο τομέα, οι οποίες επηρεάζουν και το σύστημα προσλήψεων του ΑΣΕΠ. Μεταξύ άλλων ο νόμος αυτός ορίζει τα ακόλουθα, που αφορούν και το ΑΣΕΠ:

ΚΕΦΑΛΑΙΟ Α'

Άρθρο 1:

1. Για τους σκοπούς του νόμου αυτού, ως «δημόσια επιχείρηση» νοείται κάθε ανώνυμη εταιρεία, στην οποία το ελληνικό δημόσιο δύναται να ασκεί άμεσα ή έμμεσα αποφασιστική επιρροή, λόγω της συμμετοχής του στο μετοχικό της κεφάλαιο ή της χρηματοοικονομικής συμμετοχής του ή των κανόνων που τη διέπουν.

2. Η άσκηση αποφασιστικής επιρροής από το ελληνικό δημόσιο τεκμαίρεται όταν το ελληνικό δημόσιο ή νομικά πρόσωπα δημοσίου δικαίου ή νομικά πρόσωπα ιδιωτικού δικαίου χρηματοδοτούμενα από το ελληνικό δημόσιο ή από νομικά πρόσωπα δημοσίου δικαίου σε ποσοστό άνω του πενήντα τοις εκατό ή άλλες δημόσιες επιχειρήσεις υπό την έννοια του παρόντος νόμου:

α) είναι κύριοι μετοχών που εκπροσωπούν την απόλυτη πλειοψηφία του καταβεβλημένου μετοχικού κεφαλαίου της ή

β) ελέγχουν την πλειοψηφία των δικαιωμάτων ψήφου στη γενική της συνέλευση ή

γ) δύνανται να διορίζουν το ήμισυ πλέον ενός των μελών του διοικητικού της συμβουλίου ή

δ) χρηματοδοτούν την ετήσια δραστηριότητά της σε ποσοστό άνω του πενήντα τοις εκατό.

3. Ως «δημόσια επιχείρηση» νοείται και κάθε ανώνυμη εταιρεία συνδεδεμένη με άλλη δημόσια επιχείρηση κατά την έννοια του άρθρου 42 ε παρ. 5 του κ.ν. 2190/1920, όπως ισχύει.

4. Το Κεφάλαιο Α' του νόμου αυτού εφαρμόζεται σε όλες τις δημόσιες επιχειρήσεις, στις οποίες δεν συμπεριλαμβάνονται οι εταιρείες για τις οποίες εφαρμόζεται το Κεφάλαιο Β'.

5. Το Κεφάλαιο Β' του νόμου αυτού εφαρμόζεται:

α) στις ανώνυμες εταιρείες των οποίων μετοχές έχουν εισαχθεί προς διαπραγμάτευση σε οργανωμένη αγορά (χρηματιστήριο), εφόσον το Δημόσιο ή τα νομικά πρόσωπα της παρ. 2 του παρόντος άρθρου εξακολουθούν να συμμετέχουν στο μετοχικό τους κεφάλαιο με οποιοδήποτε ποσοστό συμμετοχής,

β) στις ανώνυμες εταιρείες που είναι συνδεδεμένες με τις εισηγμένες εταιρείες της προηγούμενης περίπτωσης, κατά την έννοια του άρθρου 42 ε παρ. 5 του κ.ν. 2190/1920,

γ) στις ανώνυμες εταιρείες ως προς τις οποίες έχει αποφασιστεί η έναρξη διαδικασιών αποκρατικοποίησης διά της εισαγωγής μετοχών τους σε οργανωμένη αγορά, με απόφαση της Διυπουργικής Επιτροπής Αποκρατικοποιήσεων του ν. 3049/2002 (ΦΕΚ 212 Α').

6. Με κοινή απόφαση του Υπουργού Οικονομίας και Οικονομικών και του εποπτεύοντος Υπουργού, υπάγονται στο πεδίο εφαρμογής των διατάξεων του Κεφαλαίου Α' του νόμου αυτού, εφαρμοζομένων αναλόγως, νομικά πρόσωπα ιδιωτικού δικαίου (εκτός των δημοσίων επιχειρήσεων) χρηματοδοτούμενα από το Δημόσιο ή από νομικά πρόσωπα δημοσίου δικαίου σε ποσοστό άνω του πενήντα τοις εκατό («Οργανισμοί»), καθώς και δημόσιες επιχειρήσεις που έχουν εξαιρεθεί από το πεδίο εφαρμογής του Κεφαλαίου αυτού.

Άρθρο 13:

1. Οι δημόσιες επιχειρήσεις μπορούν στο εξής, για λόγους γενικού συμφέροντος που συνδέονται με τη λειτουργία τους, κατά παρέκκλιση των διατάξεων των εσωτερικών κανονισμών ή οργανισμών τους που έχουν ισχύ νόμου ή ισχύ κανονιστική ή οποιαδήποτε άλλη ισχύ, καθώς και κατά παρέκκλιση οποιωνδήποτε διατάξεων ή συμφωνιών, να προσλαμβάνουν το πάσης φύσεως προσωπικό τους με σύμβαση εξαρτημένης εργασίας για δοκιμαστική περίοδο διάρκειας μέχρι επτά (7) μηνών, ύστερα από προκήρυξη στην οποία καθορίζονται, από την ίδια τη δημόσια επιχείρηση, τα κριτήρια πρόσληψης. Η διαδικασία πρόσληψης του προσωπικού των δημοσίων επιχειρήσεων, καθώς και της μετέπειτα σύναψης της σχετικής σύμβασης εργασίας αορίστου χρόνου, ύστερα από αξιολόγηση της δοκιμαστικής περιόδου από την οικεία δημόσια επιχείρηση, ελέγχεται από το ΑΣΕΠ, σύμφωνα με τις κείμενες κάθε φορά διατάξεις που διέπουν τις αρμοδιότητές του και τις ειδικότερες ρυθμίσεις της κοινής υπουργικής απόφασης της παραγράφου 4 του άρθρου αυτού. Η σύμβαση του προηγούμενου εδαφίου διέπεται αποκλειστικά από τις κείμενες κάθε φορά διατάξεις της

εργατικής νομοθεσίας, που ρυθμίζουν τις σχέσεις εργοδότη και εργαζομένου στον ιδιωτικό τομέα.

2. Ειδικότερα, συμβάσεις εξαρτημένης εργασίας αορίστου χρόνου των προσλαμβανομένων, σύμφωνα με την προηγούμενη παράγραφο, μετά την έναρξη ισχύος του νόμου αυτού, μπορούν να καταγγέλλονται σύμφωνα με τους όρους και προϋποθέσεις της εκάστοτε ισχύουσας εργατικής νομοθεσίας.

3. Η άσκηση του δικαιώματος της καταγγελίας δεν επιτρέπεται να γίνεται καταχρηστικά, αλλά μέσα στα όρια που ορίζονται από το άρθρο 281 του Αστικού Κώδικα.

4. Με κοινή απόφαση των Υπουργών Εσωτερικών, Δημόσιας Διοίκησης και Αποκέντρωσης, Οικονομίας και Οικονομικών, Ανάπτυξης, Απασχόλησης και Κοινωνικής Προστασίας και του εποπτεύοντος την οικεία δημόσια επιχείρηση Υπουργού ρυθμίζονται τα κάθε είδους ειδικότερα θέματα, τα οποία αφορούν στην εφαρμογή των διατάξεων των προηγούμενων παραγράφων κατά παρέκκλιση των τυχόν αντίθετων διατάξεων εσωτερικών κανονισμών ή οργανισμών ή συλλογικών συμβάσεων ή οποιωνδήποτε άλλων διατάξεων ή συμφωνιών που ισχύουν στις επιχειρήσεις αυτές.

ΚΕΦΑΛΑΙΟ Β'

Άρθρο 15:

Στο πεδίο εφαρμογής του παρόντος κεφαλαίου υπάγονται οι ανώνυμες εταιρείες της παρ. 5 του άρθρου 1.

Οι εταιρείες αυτές ευρίσκονται εκτός του, κατά τις ισχύουσες κάθε φορά διατάξεις, ευρύτερου δημόσιου τομέα.

Άρθρο 16:

1. Επί των ανωνύμων εταιρειών που υπάγονται στο πεδίο εφαρμογής του παρόντος κεφαλαίου εφαρμόζονται οι διατάξεις του κ.ν. 2190/1920, του ν. 3016/2002, όπως ισχύουν, και οι λοιπές διατάξεις οι εφαρμοζόμενες σε κάθε άλλη εισηγμένη σε οργανωμένη αγορά ανώνυμη εταιρεία.

2. Η κρατική εποπτεία, όπου προβλέπεται, ασκείται επί της λειτουργίας και των δραστηριοτήτων των εταιρειών αυτών, όπως και επί κάθε άλλης ανώνυμης εταιρείας, εκτός αν ορίζεται διαφορετικά σε ειδικές διατάξεις.

Άρθρο 17:

1. Οι ανώνυμες εταιρείες του παρόντος κεφαλαίου μπορούν να προσλαμβάνουν το πάσης φύσεως προσωπικό με συμβάσεις εργασίας ιδιωτικού δικαίου ορισμένου ή αορίστου χρόνου, μετά από δοκιμαστική περίοδο ή μη. Οι συμβάσεις αυτές διέπονται αποκλειστικά από τις διατάξεις της εργατικής νομοθεσίας που ρυθμίζουν τις σχέσεις εργοδότη και εργαζομένων στον ιδιωτικό τομέα.

2. Οι συμβάσεις αυτές μπορούν να καταγγέλλονται σύμφωνα με τους όρους και τις προϋποθέσεις της εκάστοτε ισχύουσας εργατικής νομοθεσίας.

3. Για όσες των εταιρειών του Κεφαλαίου Β' του παρόντος νόμου το Δημόσιο εξακολουθεί να κατέχει την πλειοψηφία του μετοχικού κεφαλαίου, δεν εφαρμόζονται οι διατάξεις των παραγράφων 1 και 2 του παρόντος άρθρου και αντ' αυτών εφαρμόζονται οι διατάξεις του άρθρου 13 του παρόντος νόμου.

4. ...

5. Η διάταξη του άρθρου 10 παρ. 6 του ν. 3051/2002 έχει και στην προκειμένη περίπτωση εφαρμογή.

[Η διάταξη αυτή ορίζει:

Φορείς του δημόσιου τομέα που εξαιρούνται από το σύστημα προσλήψεων του Ν. 2190/1994 ή φορείς των οποίων οι προσλήψεις ελέγχονται από το ΑΣΕΠ, καθώς και μη υπαγόμενες σε αυτό επιχειρήσεις κοινής ωφέλειας ή ανώνυμες εταιρείες, στις οποίες μετέχει το Δημόσιο ή ΝΠΔΔ ή ΟΤΑ πρώτου ή δεύτερου βαθμού ή δημόσιες επιχειρήσεις, δύνανται να ζητούν από το ΑΣΕΠ να διενεργήσει αυτό τις διαδικασίες διορισμού ή πρόσληψης προσωπικού τους σύμφωνα με τις διατάξεις του Ν. 2190/1994, αναλαμβάνοντας την απόδοση των σχετικών δαπανών. Επί του αιτήματος αποφασίζει το ΑΣΕΠ. Το ανωτέρω εδάφιο εφαρμόζεται αναλόγως και για την πρόσληψη προσωπικού που υπάγεται στην παρ. 2 του άρθρου 14 του Ν. 2190/1994.]

Η Ολομέλεια του ΑΣΕΠ, ερμηνεύοντας τις ως άνω διατάξεις, **δέχθηκε τα ακόλουθα:**

1. Για να χαρακτηριστεί μια επιχείρηση ως «δημόσια επιχείρηση» αρκεί και μόνο το γεγονός ότι το ελληνικό Δημόσιο ή νομικά πρόσωπα δημοσίου δικαίου ή νομικά πρόσωπα ιδιωτικού δικαίου χρηματοδοτούμενα από το ελληνικό Δημόσιο ή από νομικά πρόσωπα δημοσίου δικαίου σε ποσοστό άνω του 50% ή άλλες δημόσιες επιχειρήσεις υπό την έννοια του παρόντος νόμου «δύνανται να διορίζουν το ήμισυ πλέον ενός των μελών του διοικητικού της συμβουλίου».
2. Στις επιχειρήσεις αυτές εφαρμόζεται το ΚΕΦΑΛΑΙΟ Α' του νόμου, άρα και το άρθρο 13, που τις υπάγει στο σύστημα προσλήψεων του ΑΣΕΠ υπό τους όρους του άρθρου αυτού και της κοινής υπουργικής απόφασης (ΚΥΑ) που προβλέπεται να εκδοθεί¹⁷.
3. Όμως στο κεφάλαιο Α' του νόμου αυτού, άρα και στο άρθρο 13, δεν συμπεριλαμβάνονται οι εταιρείες για τις οποίες εφαρμόζεται το Κεφάλαιο Β' με τον υπότιτλο «Συμμετοχή του Δημοσίου σε εταιρείες εισηγμένες σε οργανωμένες αγορές».
4. Το Κεφάλαιο Β' του νόμου εφαρμόζεται μεταξύ άλλων περιπτώσεων στις ανώνυμες εταιρείες των οποίων μετοχές έχουν εισαχθεί προς διαπραγμάτευση σε οργανωμένη αγορά (χρηματιστήριο),

¹⁷ Με βάση την παρ. 4 του άρθρου 13 του Ν. 3429/2005 εκδόθηκαν έως τώρα πολλές ΚΥΑ που καθορίζουν για συγκεκριμένες κάθε φορά δημόσιες επιχειρήσεις τις διαδικασίες πρόσληψης, οι οποίες είναι προσαρμοσμένες στα ιδιαίτερα χαρακτηριστικά της κάθε δημόσιας επιχείρησης ή ομάδας δημοσίων επιχειρήσεων, όπως για τις (ενδεικτικά μόνο αναφερόμενες) δημόσιες επιχειρήσεις ΟΣΕ ΑΕ, ΕΔΙΣΥ ΑΕ, ΤΡΑΙΝΟΣΕ ΑΕ, ΠΡΟΑΣΤΙΑΚΟΣ ΑΕ, ΓΑΙΟΣΕ ΑΕ, ΕΜΠΟΡΕΥΜΑΤΙΚΑ ΚΕΝΤΡΑ ΑΕ, ΟΑΣΑ ΑΕ, ΕΘΕΛ ΑΕ, ΗΣΑΠ ΑΕ, ΟΛΠ ΑΕ, ΔΕΗ ΑΕ και πολλές άλλες.

εφόσον το Δημόσιο ή νομικά πρόσωπα που αναφέρονται στην παρ. 2 του άρθρου 1 εξακολουθούν να συμμετέχουν στο μετοχικό τους κεφάλαιο με οποιοδήποτε ποσοστό συμμετοχής.

5. Οι εταιρείες του Κεφαλαίου Β' ευρίσκονται εκτός του, κατά τις ισχύουσες κάθε φορά διατάξεις, ευρύτερου δημόσιου τομέα.
6. Επί των ανωνύμων εταιρειών του Κεφαλαίου Β' εφαρμόζονται οι διατάξεις του κ.ν. 2190/1920 και 3016/2002, όπως ισχύουν, και οι λοιπές διατάξεις που εφαρμόζονται σε κάθε άλλη εισηγμένη σε οργανωμένη αγορά ανώνυμη εταιρεία.
7. Για όσες εταιρείες του Κεφαλαίου Β' το Δημόσιο εξακολουθεί να κατέχει την πλειοψηφία του μετοχικού κεφαλαίου εφαρμόζονται οι διατάξεις του άρθρου 13 (που προβλέπουν έλεγχο των προσλήψεων από το ΑΣΕΠ) αντί των διατάξεων των παρ. 1 και 2 του άρθρου 17 (που προβλέπουν ότι οι προσλήψεις γίνονται με συμβάσεις εργασίας ιδιωτικού δικαίου ορισμένου ή αορίστου χρόνου μετά από δοκιμαστική ή μη περίοδο και ότι οι συμβάσεις αυτές διέπονται αποκλειστικά από τις διατάξεις της εργατικής νομοθεσίας που ρυθμίζουν τις σχέσεις εργοδότη και εργαζομένων στον ιδιωτικό τομέα, μπορούν δε να καταγγέλλονται σύμφωνα με τους όρους και τις προϋποθέσεις της εκάστοτε ισχύουσας εργατικής νομοθεσίας).
8. Το άρθρο 103 παρ. 7 του Συντάγματος, όπως ισχύει μετά την αναθεώρησή του (με το ψήφισμα της 6.4.2001 της Ζ' Αναθεωρητικής Βουλής), προβλέπει ότι *«η πρόσληψη υπαλλήλων στο Δημόσιο και στον ευρύτερο δημόσιο τομέα, όπως αυτός καθορίζεται κάθε φορά, [...] γίνεται είτε με διαγωνισμό είτε με επιλογή σύμφωνα με προκαθορισμένα και αντικειμενικά κριτήρια και υπάγεται στον έλεγχο ανεξάρτητης αρχής όπως νόμος ορίζει»*. Από τη διάταξη αυτή προκύπτει ότι δεν είναι πλέον επιτρεπτή, μετά τη νέα αυτή συνταγματική διάταξη, η θέσπιση νόμου που επιτρέπει την πρόσληψη υπαλλήλων στο Δημόσιο και στον ευρύτερο δημόσιο τομέα χωρίς διαγωνισμό ή με επιλογή που δεν στηρίζεται σε προκαθορισμένα και αντικειμενικά κριτήρια ή χωρίς τον έλεγχο του ΑΣΕΠ, το οποίο, με την ως άνω διάταξη του Συντάγματος, αναβαθμίστηκε σε συνταγματικά κατοχυρωμένη ανεξάρτητη αρχή. Όμως ο καθορισμός του εκάστοτε ευρύτερου δημόσιου τομέα δεν ανατέθηκε στο ΑΣΕΠ, αλλά στην πολιτική εξουσία του κράτους, ως μόνη αρμόδια να μπορεί να καθορίζει κάθε φορά το εύρος του (ευρύτερα ή στενότερα), ανάλογα με την πολιτική της κάθε κυβέρνησης στον τομέα των ιδιωτικοποιήσεων όπως εκφράζεται διά της νομοθετικής εξουσίας, στην οποία διαθέτει την πλειοψηφία.

Μέσα στο συνταγματικό αυτό πλαίσιο ο νέος νόμος 3429/2005, αφού με τις προαναφερόμενες διατάξεις του καθόρισε γενικά τους φορείς (δημόσιες επιχειρήσεις και οργανισμούς) που υπάγονται στον ευρύτερο δημόσιο τομέα και έχουν τη μορφή νομικών προσώπων ιδιωτικού δικαίου, εξαιρέσε ρητά από αυτόν, μεταξύ άλλων, τις **δημόσιες επιχειρήσεις** εκείνες που λειτουργούν **με τη νομική μορφή της ανώνυμης εταιρείας και έχουν εισαχθεί στο χρηματιστήριο**. Για τις εν λόγω εταιρείες όρισε με διατάξεις, αμέσως εφαρμοστέες και εκτελεστές από 31.12.2005 (άρθρο 1 παρ. 5, άρθρα 15 έως 17 και άρθρο 22 παρ. 2), ότι, εφόσον το Δημόσιο (ή ΝΠΔΔ ή ΝΠΙΔ χρηματοδοτούμενα από το ελληνικό Δημόσιο ή από ΝΠΔΔ σε ποσοστό άνω του 50% ή από άλλες δημόσιες επιχειρήσεις υπό την έννοια του νόμου αυτού) εξακολουθεί να συμμετέχει στο μετοχικό τους κεφάλαιο με οποιοδήποτε ποσοστό συμμετοχής, τότε αυτές **ευρίσκονται εκτός του**, κατά τις ισχύουσες κάθε φορά διατάξεις,

ευρύτερου δημόσιου τομέα, επ' αυτών δε εφαρμόζονται οι διατάξεις του Ν. 2190/1920 περί ανώνυμων εταιρειών, όπως και οι διατάξεις του Ν. 3016/2002 που αφορούν την εισαγωγή μετοχών στο χρηματιστήριο, ενώ η κρατική εποπτεία, όπου προβλέπεται, ασκείται επί της λειτουργίας και των δραστηριοτήτων τους όπως και επί κάθε άλλης ανώνυμης εταιρείας, **εκτός αν ορίζεται διαφορετικά σε ειδικές διατάξεις**: μπορούν δε να προσλαμβάνουν το πάσης φύσεως προσωπικό με συμβάσεις εργασίας ιδιωτικού δικαίου ορισμένου ή αορίστου χρόνου (μετά από δοκιμαστική περίοδο ή μη), οι οποίες διέπονται αποκλειστικά από τις διατάξεις της εργατικής νομοθεσίας που ρυθμίζουν τις σχέσεις εργοδότη και εργαζομένων στον ιδιωτικό τομέα, και να καταγγέλλουν τις συμβάσεις αυτές σύμφωνα με τους όρους και τις προϋποθέσεις της εκάστοτε ισχύουσας εργατικής νομοθεσίας, όπως μπορούν επίσης και να ζητήσουν από το ΑΣΕΠ να διενεργήσει αυτό (εφόσον εγκρίνει το αίτημά τους) τις διαδικασίες διορισμού ή πρόσληψης προσωπικού τους σύμφωνα με τις διατάξεις του Ν. 2190/1994, αναλαμβάνοντας οι ίδιες την απόδοση των σχετικών δαπανών. Όμως, εφόσον το Δημόσιο εξακολουθεί να κατέχει στις ως άνω εταιρείες **την πλειοψηφία του μετοχικού κεφαλαίου**, οι ως άνω διατάξεις της παρ. 1 του άρθρου 17 περί του τρόπου προσλήψεως του προσωπικού εκτός διαδικασιών ΑΣΕΠ δεν εφαρμόζονται και αντ' αυτών εφαρμόζονται οι διατάξεις του άρθρου 13, που παρατίθενται παραπάνω και προβλέπουν έλεγχο του ΑΣΕΠ.

Η ρύθμιση αυτή ουδόλως υπολείπεται των συνταγματικών απαιτήσεων του άρθρου 103 παρ. 7 του αναθεωρημένου Συντάγματος για τον έλεγχο από το ΑΣΕΠ των προσλήψεων του προσωπικού του ευρύτερου δημόσιου τομέα (όπως αυτός καθορίζεται κάθε φορά), έστω και αν στη φάση αυτή των συμπράξεων με τον ιδιωτικό τομέα το Δημόσιο διατηρεί, βάσει ειδικών διατάξεων που υπάρχουν, το δικαίωμα του διορισμού της διοίκησης ή της πλειοψηφίας των μελών της· αρκεί ότι το μείζον μέρος του μετοχικού κεφαλαίου έχει περιέλθει σε ιδιώτες επενδυτές, πράγμα που εναρμονίζεται και με την υπάρχουσα διάταξη του άρθρου 14 παρ. 1 του Ν. 2190/1994, που, όσον αφορά τις προσλήψεις στο δημόσιο τομέα, υπάγει σε αυτόν και τα νομικά πρόσωπα ιδιωτικού δικαίου **που ανήκουν στο κράτος** ή επιχορηγούνται τακτικώς σύμφωνα με τις κείμενες διατάξεις από κρατικούς πόρους κατά 50% τουλάχιστον του ετήσιου προϋπολογισμού τους. Ας σημειωθεί ότι, κατά τη σαφή έννοια του άρθρου 17 παρ. 3, οι ως άνω εισηγμένες στο χρηματιστήριο ανώνυμες εταιρείες παραμένουν από απόψεως προσλήψεων στον έλεγχο του ΑΣΕΠ μόνον εφόσον το Δημόσιο εξακολουθεί να κατέχει την πλειοψηφία του μετοχικού τους κεφαλαίου, ουδέποτε δε χωρίς την προϋπόθεση αυτή, έστω και αν το Δημόσιο διορίζει τη διοίκηση ή την πλειοψηφία των μελών της διοίκησης της ανώνυμης εταιρείας, στοιχείο που είναι κρίσιμο για την ένταξη στον ευρύτερο δημόσιο τομέα μόνο των λοιπών δημόσιων επιχειρήσεων του άρθρου 1 και όχι και εκείνων που υπάγονται στο κεφάλαιο Β' του νόμου αυτού, μεταξύ των οποίων πρώτες καταλέγονται οι υπό μορφή ανώνυμης εταιρείας λειτουργούσες δημόσιες επιχειρήσεις των οποίων μετοχές έχουν εισαχθεί προς διαπραγμάτευση σε οργανωμένη αγορά.

Ειδικότερα, αναφορικά με τον τρόπο επιλογής του νεοπροσλαμβανόμενου προσωπικού, ο ως άνω νόμος 3429/2005 εξουσιοδοτεί κατευθείαν (άρθρο 13 παρ. 1) τις επιχειρήσεις αυτές του ευρύτερου δημόσιου τομέα (όπως μπορεί να το πράξει με βάση τη διάταξη του άρθρου 43 παρ. 2 του Συντάγματος) να προσλαμβάνουν, για λόγους γενικού συμφέροντος που συνδέονται με τη λειτουργία τους, το πάσης φύσεως προσωπικό τους με σύμβαση εξαρτημένης εργασίας ύστερα από προκήρυξη στην οποία

καθορίζονται, από την ίδια τη δημόσια επιχείρηση, τα κριτήρια πρόσληψης. Από τη διατύπωση της διάταξης αυτής προκύπτει ότι τα κριτήρια πρόσληψης καθορίζονται από την ίδια την εταιρεία με την προκήρυξη που αυτή εκδίδει, η δε προκήρυξη αποτελεί, σύμφωνα με την πάγια νομολογία των διοικητικών δικαστηρίων, την κανονιστική πράξη που προβλέπεται από το άρθρο 43 παρ. 2 του Συντάγματος και είναι αναγκαία σύμφωνα με το άρθρο 103 παρ. 7 του Συντάγματος, που απαιτεί οι προσλήψεις στο δημόσιο τομέα να γίνονται με βάση προκαθορισμένα (και αντικειμενικά) κριτήρια. Όμοια εξουσιοδότηση προέβλεπε και η διάταξη της παρ. 3 του άρθρου 1 του Ν. 2527/1997 για την πρόσληψη από τις πάσης μορφής δημόσιες επιχειρήσεις του μη διοικητικού (όπως τεχνικού υπό ευρεία έννοια, υγειονομικού κ.λπ.), καθώς και εργατοτεχνικού ΥΕ προσωπικού, περιορίζοντας μάλιστα τον έλεγχο του ΑΣΕΠ στην τήρηση από την επιτροπή του φορέα των αρχών της δημοσιότητας, της διαφάνειας της αντικειμενικότητας και της αξιοκρατίας. Όταν δε ο φορέας δεν είχε κανονισμό ή ο κανονισμός του δεν προέβλεπε (πράγμα συνηθέστατο) τα προσόντα και τα κριτήρια πρόσληψης, αυτά καθορίζονταν από το διοικητικό συμβούλιο του νομικού προσώπου της δημόσιας επιχείρησης (ανώνυμης εταιρείας).

Επομένως, τα κριτήρια πρόσληψης που καθορίζονται από τη διοίκηση της δημόσιας επιχείρησης σύμφωνα με το άρθρο 13 του Ν. 3429/2005 δεν είναι απαραίτητο να συμπίπτουν με τα κριτήρια του άρθρου 18 του Ν. 2190/1994, διότι τότε η καθαρή αυτή διάταξη θα ήταν όχι μόνο περιττή αλλά και επικίνδυνη να δημιουργήσει σύγχυση. Ένα δε από τα κριτήρια αυτά μπορεί να είναι και η συνέντευξη.

Όμως η συνέντευξη, και μάλιστα η βαθμολογούμενη, δεν πρέπει να νοηθεί από τη δημόσια επιχείρηση ως το κριτήριο που θα της επιτρέψει (λόγω της ευχέρειας που της παρέχει η μεγαλύτερη υποκειμενικότητα του κριτηρίου αυτού σε σχέση με τα υπόλοιπα) να προσλαμβάνει κατά την ελεύθερη βούλησή της τα πρόσωπα που η ίδια επιθυμεί. Τα κριτήρια που θα καθορίσει με την προκήρυξη η δημόσια επιχείρηση πρέπει απαραίτητως, σύμφωνα με την επιταγή του άρθρου 103 παρ. 7 του Συντάγματος, να είναι όχι μόνο προκαθορισμένα αλλά και αντικειμενικά, το δε άρθρο 18 του Ν. 2190/1994, όπως ισχύει, αποτελεί έναν πολύ καλό και χρήσιμο οδηγό για τη δημόσια επιχείρηση κατά τον καθορισμό των κριτηρίων, και το ΑΣΕΠ έχει προδήλως την εξουσία από την ως άνω συνταγματική διάταξη να ελέγξει την αντικειμενικότητα των κριτηρίων αυτών, διότι ο έλεγχος αυτός αποτελεί την κύρια αποστολή που του αναθέτει το Σύνταγμα με την ως άνω διάταξη. Σε σχέση δε ειδικά με τη συνέντευξη, η σταθερή και χωρίς εξαιρέσεις απαίτηση του ΣτΕ και των διοικητικών εφετείων είναι να αιτιολογείται το πόρισμα των επιτροπών συνέντευξης, ώστε να είναι δυνατός ο δικαστικός έλεγχος με τη διατύπωση στο σχετικό πρακτικό **εξατομικευμένης κρίσης** για κάθε υποψήφιο, και να καθίσταται γνωστή στους υποψηφίους και δεκτική ελέγχου από τα δικαστήρια η αξιολόγηση της επίδοσής τους κατά τη συνέντευξη αυτή (σχετικό είναι το υπ' αριθμ. 281/2005 πρακτικό συνεδριάσεως και γνωμοδότησης του ΣτΕ, που παραπέμπει και σε πολλές αποφάσεις του, όπως και οι πρόσφατες 1378/2005 και 2143/2005 αποφάσεις του Διοικητικού Εφετείου Αθηνών επί συνεντεύξεων που αφορούν το ειδικό επιστημονικό προσωπικό που προσλήφθηκε με διαδικασίες ελεγχόμενες από το ΑΣΕΠ). Γενικόλογες αιτιολογίες, που δεν επιτρέπουν το δικαστικό έλεγχο τυχόν αυθαίρετης κρίσης, δεν γίνονται δεκτές, ενώ όσοι υποψήφιοι απορρίφθηκαν με γενικόλογες αιτιολογίες και άσκησαν αίτηση ακυρώσεως δικαιώθηκαν όλοι και οι υποθέσεις τους αναπέμφθηκαν στη διοίκηση για νέα αιτιολογημένη κρίση. Τα διοικητικά εφετεία απαιτούν καταγραφή των ερωτήσεων της επιτροπής και των αντίστοιχων απαντήσεων των υποψηφίων στο σχετικό πρακτικό της επιτροπής, και τούτο θα απαιτηθεί κατά μείζονα

λόγο όπου η συνέντευξη είναι βαθμολογούμενη. Έτσι, αν ληφθεί υπόψη ότι, ακόμη και για πολύ μικρό αριθμό προκηρυσσομένων θέσεων, προσέρχονται εκατοντάδες (ή και χιλιάδες πολλές φορές) υποψήφιοι, καθίσταται φανερό ότι είναι εκ των πραγμάτων αδύνατο να περιληφθούν σε πρακτικό αναλυτικές αιτιολογίες χωρίς αυτό να συνεπάγεται αδυναμία έκδοσης των αποτελεσμάτων πριν από την πάροδο μεγάλου χρονικού διαστήματος, γεγονός που ουσιαστικά οδηγεί σε απόγνωση το φορέα που θέλει να καλύψει τις κενές θέσεις. Επιπλέον, δεν θα πρέπει να λησμονείται ότι οι ακυρώσεις των αποφάσεων που αφορούν προσλήψεις είναι ιδιαίτερα επώδυνες για τους ίδιους τους φορείς, λόγω των τεράστιων αποζημιώσεων που συνεπάγονται.

Ιδιαίτερη σημασία πρέπει να δίνεται στη συγκρότηση των επιτροπών συνέντευξης, ώστε να περιλαμβάνουν ανθρώπους κύρους, γνώστες του αντικειμένου της θέσης, που θα μπορούν να κάνουν σωστά τη δουλειά τους με πλήρη ανεξαρτησία και αμεροληψία γνώμης.

Το ΑΣΕΠ στα πλαίσια του ελέγχου των προκηρύξεων και της τροποποιητικής επ' αυτών δικαιοδοσίας που του παρέχει ο νόμος όπως ορίζει το Σύνταγμα, το οποίο απαιτεί οι προσλήψεις να γίνονται με κριτήρια αντικειμενικότητας, έχει ευρεία εξουσία να υποδεικνύει και εν ανάγκη να επιβάλλει στις δημόσιες επιχειρήσεις τις παραπάνω εκτιθέμενες απόψεις.

(γ) Άλλες νομοθετικές ρυθμίσεις

Εντός του έτους 2005 έγιναν και άλλες νομοθετικές ρυθμίσεις επί θεμάτων που ενδιαφέρουν το σύστημα προσλήψεων του ΑΣΕΠ. Κυριότερες είναι:

1. Το άρθρο μόνο του Π.Δ. 44/2005, με το οποίο τροποποιήθηκαν διατάξεις του Π.Δ. 50/2001 που καθορίζει τα **προσόντα διορισμού** σε θέσεις φορέων του δημόσιου τομέα. Κυριότερες διατάξεις του είναι οι σχετικές με τον τρόπο απόδειξης της γνώσης Η/Υ για τον μετά την 31.12.2005 και εφεξής χρόνο, καθώς και εκείνες που καθιστούν τη γνώση Η/Υ υποχρεωτικό πρόσθετο προσόν διορισμού για όλες τις ειδικότητες κλάδου ΠΕ και ΤΕ.
2. Το άρθρο 29 του Ν. 3419/2005, που αναδιατυπώνει την υποπαράγραφο Γ της παρ. 4 του άρθρου 18 του Ν. 2190/1994, ορίζει ότι, *«ειδικώς για τη ΔΕΗ και για τις θέσεις διοικητικού ή μη προσωπικού όλων των κατηγοριών, των λιγνιτωρυχείων, των σταθμών παραγωγής (ΑΗΣ και ΥΗΣ) και των αυτόνομων και τοπικών σταθμών παραγωγής (ΑΣΠ και ΤΣΠ) των νησιών, προτάσσονται κατά κατηγορία θέσεων οι υποψήφιοι που είναι μόνιμοι κάτοικοι του αντίστοιχου δήμου ή κοινότητας στην περιοχή του οποίου είναι εγκατεστημένος ο σταθμός παραγωγής ή το λιγνιτωρυχείο και, αν δεν υπάρχουν τέτοιοι υποψήφιοι, οι υποψήφιοι που είναι μόνιμοι κάτοικοι των λοιπών δήμων ή κοινοτήτων του οικείου νομού, εφόσον δηλώσουν ότι δέχονται να υπηρετήσουν σε αυτές επί δεκαετία τουλάχιστον, κατά τη διάρκεια της οποίας αποκλείεται οποιαδήποτε μετάθεση ή μετάταξη ή απόσπαση»*. Πρόδηλος σκοπός της ρύθμισης αυτής είναι η ανάγκη της ΔΕΗ, λόγω της φύσεως του έργου της και της αποστολής της, να έχει ανά πάσα στιγμή στη διάθεσή της το προσωπικό που απασχολεί για την κάλυψη των πάντοτε επείγουσών αναγκών της.
3. Οι διατάξεις του άρθρου 4 παρ. 1 εδ. α' έως ζ' του Ν. 3345/2005, με το οποίο για λόγους λειτουργικούς εισάγεται **σύστημα προσλήψεων** του τακτικού προσωπικού όλων των κατηγοριών, κλάδων και ειδικοτήτων των **ΟΤΑ β' βαθμού** όμοιο κατά βάση με αυτό που ισχύει για τους ΟΤΑ

α' βαθμού και έχει εισαχθεί από μακρού με το άρθρο 18 παρ. 8 του Ν. 2539/1997, όπως η παράγραφος αυτή τροποποιήθηκε με την παρ. 12 του άρθρου 9 του Ν. 2623/1998. Η ρύθμιση αυτή προβλέπει έλεγχο από το ΑΣΕΠ τόσο της προκήρυξης όσο και των πινάκων που συντάσσουν οι επιτροπές του φορέα (νομαρχιακής αυτοδιοίκησης), όπως ακριβώς γίνεται και στους ΟΤΑ α' βαθμού, έτσι ώστε ο έλεγχος του ΑΣΕΠ να είναι ομοιόμορφος και για τις δύο βαθμίδες τοπικής αυτοδιοίκησης, ενώ έως την εφαρμογή της νέας διάταξης η όλη διαδικασία επιλογής του προσωπικού των ΟΤΑ β' βαθμού γινόταν από το ΑΣΕΠ με δική του προκήρυξη που περιλάμβανε και θέσεις άλλων φορέων της κεντρικής εξουσίας, με αποτέλεσμα να γίνεται δυσκίνητη η πρόσληψη προσωπικού των νομαρχιακών αυτοδιοικήσεων και λιγότερο ευέλικτη η εξυπηρέτηση των αναγκών τους.

Προβλήματα από τα προεδρικά διατάγματα 164/2004 και 180/2004

Στην *Ετήσια Έκθεση 2004 και ανασκόπηση δεκαετίας 1994-2004* είχε επισημανθεί ότι, παρά τις όποιες φιλότιμες έως υπεράνθρωπες προσπάθειες καταβάλλονταν από τα μέλη και το προσωπικό του ΑΣΕΠ, δεν μπορούσε να προσδιοριστεί στον ορίζοντα το χρονικό σημείο περάτωσης του ελέγχου που ανατέθηκε με τα διατάγματα αυτά στο ΑΣΕΠ, αλλά ήταν βέβαιο ότι θα συνεχιζόταν και μέσα στο 2006. Επίσης, είχε επισημανθεί το μείζον πρόβλημα της προσωρινής τακτοποίησης των συμβασιούχων εκείνων των οποίων έληξε η τελευταία τους σύμβαση ορισμένου χρόνου και ο φορέας που τους απασχολούσε αρνείτο να την ανανεώσει, φοβούμενος πλέον τις συνέπειες που προβλέπονται στο άρθρο 7 του Π.Δ. 164/2004. Ακόμη ότι το πρόβλημα αυτό, που δεν μπορεί να επιλυθεί από το ΑΣΕΠ, επιτείνεται και από το γεγονός ότι σε πολλές περιπτώσεις, ακόμη και όταν οι συμβασιούχοι επιτυγχάνουν να εκδοθεί από το αρμόδιο δικαστήριο προσωρινή διαταγή (άρθρο 691 παρ. 2 Κ.Πολ.Δ.) που αναστέλλει την εφαρμογή της διαπιστωτικής πράξης λύσεως της συμβάσεως ορισμένου χρόνου, ο φορέας διστάζει να συμμορφωθεί ενόψει συγκεκριμένου προληπτικού ελέγχου παρέδρου του Ελεγκτικού Συνεδρίου, που δεν ενέκρινε την καταβολή των αποδοχών τους (βλ. *Ετήσια Έκθεση 2004 και ανασκόπηση δεκαετίας 1994-2004*, σελ. 42).

Όλες οι ανωτέρω προβλέψεις και διαπιστώσεις όχι μόνο επαληθεύτηκαν, αλλά και έχουν ξεπεραστεί από τις μετέπειτα πολύ σοβαρότερες εξελίξεις που σημειώθηκαν στο μεγάλο πρόβλημα των συμβασιούχων του δημόσιου τομέα, που ταλανίζει ακόμη το ΑΣΕΠ ενώ λήγει το έτος 2006 αλλά και γενικότερα την τάξη των συμβασιούχων, από τη χαώδη κατάσταση που έχει δημιουργηθεί στη νομολογία των ελληνικών δικαστηρίων. Τη στιγμή αυτή παρατηρείται το φαινόμενο πολλοί από τους συμβασιούχους για τους οποίους το ΑΣΕΠ απεφάνθη αρνητικά, κρίνοντας ότι δεν πληρούν τις προϋποθέσεις του άρθρου 11 του Π.Δ. 164/2004, επανέρχονται με νέες κρίσεις των υπηρεσιακών συμβουλίων των φορέων, που ανακαλούν τις ήδη προηγηθείσες, ή με νέα στοιχεία που δεν τέθηκαν καθόλου υπόψη των υπηρεσιακών συμβουλίων και ζητούν ανάκληση των αποφάσεων του ΑΣΕΠ επικαλούμενοι ότι εκ λάθους κρίθηκε ότι δεν πληρούν τις προϋποθέσεις του άρθρου 11 του Π.Δ. 164/2004, ενώ άλλοι από αυτούς, που πράγματι δεν πληρούν τις προϋποθέσεις αυτές και το γνωρίζουν, προσφεύγουν στα πολιτικά δικαστήρια, τα περισσότερα των οποίων αποδέχονται τις αγωγές τους μετά ιδίως και την πρόσφατη 18/2006 **απόφαση της Ολομέλειας του Αρείου Πάγου**, που έκρινε ότι τα άρθρα 1 και 8 του Ν. 2112/1920 (τα οποία ορίζουν ότι οι διατάξεις του νόμου αυτού εφαρμόζονται και στη σύμβαση εργασίας ορισμένου χρόνου, αν ο καθορισμός της διάρκειας αυτής δεν δικαιολογείται από τη φύση της σύμβασης αλλά τέθηκε σκόπιμα προς

καταστρατήγηση των διατάξεων περί καταγγελίας της υπαλληλικής σύμβασης) αποτελούν «ισοδύναμο νομοθετικό μέτρο» με εκείνο της **Οδηγίας 1999/70/ΕΚ** και εφαρμόζονται σε όλες τις περιπτώσεις συμβάσεων ιδιωτικού δικαίου, ανεξάρτητα αν έχουν συναφθεί στον ιδιωτικό ή δημόσιο τομέα, και ότι και μία ακόμη σύμβαση ορισμένου χρόνου μπορεί να χαρακτηριστεί (και να αναγνωριστεί δικαστικά) ως σύμβαση αορίστου χρόνου, συντρεχόντων των όρων της κατάχρησης, χωρίς τούτο να προσκρούει στο άρθρο 103 παρ. 8 του Συντάγματος (που απαγορεύει τη μετατροπή των συμβάσεων ορισμένου χρόνου ή έργου στο δημόσιο τομέα σε συμβάσεις αορίστου χρόνου). Εντελώς συνοπτικά αναφέρεται ότι **αντίθετα έχει αποφανθεί το Ελεγκτικό Συνέδριο** (πρακτικό 8^{ης} συνεδρίασης Ι' Τμήματος της 14.3.2006), το οποίο δέχθηκε ότι τα πολιτικά δικαστήρια στερούνται δικαιοδοσίας όχι μόνο να κρίνουν αν συντρέχουν οι προϋποθέσεις του Π.Δ. 164/2004 και να επιλύουν την τυχόν ανακύψασα αμφισβήτηση σχετικά με το αν κάτω από τις διαδοχικά ανανεούμενες συμβάσεις ορισμένου χρόνου του προσωπικού που υπάγεται στο διάταγμα αυτό υποκρύπτεται σύμβαση εργασίας αορίστου χρόνου, αλλά και να ελέγξουν τις πράξεις που εκδίδονται κατ' εφαρμογή των διατάξεων του άρθρου 11 του εν λόγω διατάγματος, οι οποίες (πράξεις) έχουν το χαρακτήρα εκτελεστών διοικητικών πράξεων, και οι διαφορές που γεννώνται από την αμφισβήτηση του κύρους και της νομιμότητας αυτών είναι διοικητικές διαφορές υπαγόμενες στη δικαιοδοσία των διοικητικών δικαστηρίων. Ειδικότερα, η ως άνω απόφαση δέχθηκε ότι, μετά την ισχύ των μεταβατικών διατάξεων του άρθρου 11 του Π.Δ. 164/2004, θεσπίζεται πλέον ειδική διοικητική διαδικασία κρίσης των προϋποθέσεων μετατροπής των συμβάσεων ορισμένου χρόνου σε συμβάσεις αορίστου χρόνου με την τελική κρίση να εναπόκειται στο ΑΣΕΠ, στο οποίο και μόνο αυτό, κατά ρητή άλλωστε συνταγματική επιταγή (άρθρο 103 παρ. 7 του Συντάγματος), αναγνωρίζεται η αρμοδιότητα να κρίνει, με εκτελεστές διοικητικές πράξεις που προσβάλλονται μόνον ενώπιον των διοικητικών δικαστηρίων, ποιες συμβάσεις ορισμένου χρόνου θα μετατραπούν σε συμβάσεις αορίστου χρόνου, αποκλεισμένης της παράκαμψης της αποκλειστικής αυτής διοικητικής διαδικασίας με προσφυγή στα **πολιτικά δικαστήρια**, των οποίων οι αποφάσεις για τέτοιες διαφορές είναι ανυπόστατες και **δεν παράγουν δεδικασμένο**. Με βάση το σκεπτικό αυτό το Ελεγκτικό Συνέδριο αρνείται την έγκριση χρηματικών ενταλμάτων πληρωμής των αποδοχών συμβασιούχων που διατηρήθηκαν στη θέση τους με δικαστικές αποφάσεις οι οποίες αναγνώρισαν ότι οι συμβάσεις εργασίας ορισμένου χρόνου ή έργου που καλύπτουν συμβάσεις εξαρτημένης εργασίας είναι καταχρηστικές και συνιστούν μία σύμβαση εξαρτημένης εργασίας αορίστου χρόνου. Το μείζον τούτο πρόβλημα έχει ήδη παραπεμφθεί στην Ολομέλεια του Ελεγκτικού Συνεδρίου, στην οποία και εκκρεμεί. Εν τω μεταξύ τα **διοικητικά εφετεία**, στα οποία αθρόως προσφεύγουν όσοι υποψήφιοι κρίθηκαν από το ΑΣΕΠ ως μη πληρούντες τους όρους του άρθρου 11 του Π.Δ. 164/2004 για τη μετατροπή των συμβάσεών τους εργασίας ή έργου ορισμένου χρόνου σε μία σύμβαση εργασίας αορίστου χρόνου, παγιώνουν νομολογία σύμφωνα με την οποία τέτοιου είδους διαφορές δεν είναι διοικητικές αλλά ιδιωτικές, υπαγόμενες στη δικαιοδοσία των πολιτικών δικαστηρίων λόγω της φύσεως των συμβάσεων από τις οποίες προέρχονται (ως συμβάσεων του ιδιωτικού δικαίου), ο χαρακτήρας των οποίων δεν μεταβάλλεται από την αρμοδιότητα που ανατέθηκε στο ΑΣΕΠ με το άρθρο 11 του Π.Δ. 164/2004 να αποφαίνεται επί των κρίσεων των υπηρεσιακών συμβουλίων των φορέων. Τινές εκ των προσφυγών που ασκούνται από συμβασιούχους ΝΠΙΔ του δημόσιου τομέα έχουν εισαχθεί απευθείας στο ΣτΕ, το οποίο δεν έχει αποφανθεί ακόμα επί του θέματος της δικαιοδοσίας, πρόκειται όμως να αποφασίσει προσεχώς σε επταμελή σύνθεση λόγω του μείζονος ενδιαφέροντος του ζητήματος.

Το ΑΣΕΠ δεν ασχολείται ούτε πρόκειται να ασχοληθεί με τα παραπάνω θέματα, καθώς η μόνη αρμοδιότητα που έχει από το άρθρο 11 του Π.Δ. 164/2004 είναι να ελέγξει τη συνδρομή ή όχι των όρων και προϋποθέσεων του άρθρου αυτού προκειμένου να αποφανθεί επί των κρίσεων των υπηρεσιακών συμβουλίων των φορέων¹⁸. Ωστόσο έχει ακόμη μπροστά του τεράστιο έργο εξαιτίας των χιλιάδων αιτήσεων συμβασιούχων που ζητούν ανάκληση κ.λπ. των αποφάσεων με τις οποίες απορρίφθηκαν οι αιτήσεις τους για μετατροπή των συμβάσεών τους ορισμένου χρόνου σε συμβάσεις αορίστου χρόνου, που ακόμα εκκρεμούν, αλλά έτι περαιτέρω έχει να ασχοληθεί επί μακρόν με το τεράστιο έργο που βαρύνει το Τμήμα Ειδικών Υποθέσεων να εκθέτει εμπειριστατωμένες απόψεις επί προσφυγών ή αγωγών των συμβασιούχων κατά των ως άνω αποφάσεων του ΑΣΕΠ ή να ζητεί την άσκηση εφέσεων κατά των αποφάσεων των δικαστηρίων για λόγους που πρέπει το ίδιο να περιγράψει ή να αντικρούει ένδικα μέσα ασκούμενα από συμβασιούχους.

Προβλήματα του Τμήματος Ειδικών Υποθέσεων του ΑΣΕΠ

Κατά των εκτελεστών αποφάσεων του ΑΣΕΠ ασκούνται, όπως είναι επόμενο, διοικητικές προσφυγές, σύμφωνα με όσα προβλέπονται στο αναθεωρημένο Σύνταγμα και την ισχύουσα νομοθεσία. Οι προσφυγές αυτές, λίγες σχετικά κατά τα πρώτα έτη λειτουργίας του ΑΣΕΠ, αυξήθηκαν με την πάροδο του χρόνου και τη συνακόλουθη (με νόμους μεταγενέστερους του ιδρυτικού του νόμου 2190/1994) επέκταση του πεδίου των αρμοδιοτήτων του. Για να γίνει αντιληπτό το ύψος αυτής της αύξησης, αρκεί να αναφερθεί ενδεικτικά ότι οι αιτήσεις ακυρώσεως που έχουν ασκηθεί από συστάσεως ΑΣΕΠ για όλες γενικώς τις διαδικασίες επιλογής προσωπικού (τακτικού και εποχικού) ανέρχονταν μέχρι το έτος 2001 σε 935 περίπου, ενώ κατά το έτος 2003 έφθασαν τις 2.243, κατά το έτος 2004 τις 2.854 και κατά το έτος 2005 τις 3.561. Η τεράστια αυτή αύξηση του αριθμού των προσφυγών (αιτήσεων ακυρώσεως) οφείλεται, πέρα από τη διαρκή επέκταση των αρμοδιοτήτων του ΑΣΕΠ, και στο μεγάλο αριθμό υποψηφίων που προσέρχονται πλέον στους διαγωνισμούς, γεγονός που διαμορφώνει συνθήκες εξαιρετικά σκληρού ανταγωνισμού για την κατάληψη μιας θέσης στο δημόσιο τομέα. Σε αυτό το πλαίσιο το ΑΣΕΠ έχει πια καταστεί μεγάλη πηγή άντλησης δικηγορικής ύλης για δικηγόρους που ειδικεύονται σε τέτοιου είδους υποθέσεις και στα γραφεία των οποίων καταφεύγουν ομαδικά οι αποτυχόντες υποψήφιοι.

Αναφορικά με τις προσφυγές αυτές το ΑΣΕΠ υποχρεούται, εντός των οριζομένων από το νόμο (Π.Δ. 18/1989) προθεσμιών, να σχηματίσει φάκελο με τα απαραίτητα στοιχεία και αναλυτική έκθεση για όλους τους προβαλλόμενους λόγους ακύρωσης και όλους τους νομικούς και πραγματικούς ισχυρισμούς, την οποία διαβιβάζει αφενός στο διοικητικό δικαστήριο ενώπιον του οποίου εκκρεμεί η αίτηση ακυρώσεως και αφετέρου στο Γραφείο Νομικού Συμβούλου του Υπουργείου Εσωτερικών, Δημόσιας Διοίκησης και Αποκέντρωσης, το οποίο εκπροσωπεί το ΑΣΕΠ στο δικαστήριο. Επιπλέον, σε όσες περιπτώσεις κρίνει ότι οι ακυρωτικές αποφάσεις των διοικητικών εφετείων έσφαλαν, είναι υποχρεωμένο να ασκήσει έφεση ενώπιον του ΣτΕ, να ετοιμάσει δηλαδή το κείμενο της έφεσης με όλους τους λόγους που το στηρίζουν και να το διαβιβάσει στο Γραφείο Νομικού Συμβούλου του ΥΠΕΣΔΔΑ για την άσκηση της έφεσης εντός των

¹⁸ Στοιχεία αναφορικά με την πρόοδο και τα αποτελέσματα του σχετικού ελέγχου που πραγματοποιήθηκε από το ΑΣΕΠ κατά το έτος 2005 για τους συμβασιούχους και των δύο προεδρικών διαταγμάτων μπορούν να αναζητηθούν στην ενότητα [Υπαγωγή συμβασιούχων στις διατάξεις των Π.Δ 164/2004 και 180/2004](#) (σελ. 29-32), καθώς και στους ΠΙΝΑΚΕΣ ΚΘ'-ΛΔ' και ΓΡΑΦΗΜΑ ΣΤ' του Παραρτήματος.

νομίμων προθεσμιών. Ο αριθμός δε των εφέσεων είναι μεγάλος, καθώς η άσκηση έφεσης από το ΑΣΕΠ αποτελεί τον κανόνα όταν ο λόγος ακύρωσης που έγινε πρωτόδικα δεκτός (και ο οποίος κρίνεται αβάσιμος από το ΑΣΕΠ) αφορά πολλούς ή όλους τους αποτυχόντες υποψηφίους που άσκησαν αιτήσεις ακυρώσεως. Αντίστοιχη προετοιμασία απαιτείται από το ΑΣΕΠ και για την αντίκρουση των λόγων της έφεσης που τυχόν ασκείται από υποψηφίους οι οποίοι ηττήθηκαν στο διοικητικό εφετείο.

Από τα παραπάνω γίνεται αμέσως φανερό πόσο μεγάλης σημασίας είναι το έργο που καλείται να επιτελέσει το ΑΣΕΠ στα πλαίσια του ελέγχου των πράξεών του από τα διοικητικά δικαστήρια, προκειμένου να αντιμετωπιστεί τόσο ο συνεχώς αυξανόμενος όγκος των αιτήσεων ακυρώσεως όσο και οι εφέσεις, είτε οι δικές του είτε των υποψηφίων των οποίων οι αιτήσεις ακυρώσεως απορρίπτονται. Το ΑΣΕΠ, ενόψει της σοβαρότητας του έργου αυτού –το οποίο σχετίζεται και με μεγάλες αποζημιώσεις που καλείται το Δημόσιο να καταβάλει σε όσους υποψηφίους δικαιώνονται, συνήθως μετά την πάροδο πολλών ετών, από τα διοικητικά δικαστήρια–, προχώρησε στη σύσταση ιδιαίτερης υπηρεσιακής μονάδας με την ονομασία «Τμήμα Ειδικών Υποθέσεων».

Το Τμήμα Ειδικών Υποθέσεων υπάγεται απευθείας στον Πρόεδρο του ΑΣΕΠ, ο οποίος και ανέθεσε την ευθύνη λειτουργίας του σε έναν εκ των Αντιπροέδρων του και σε δύο Συμβούλους. Στις αρμοδιότητες του τμήματος εντάσσονται (πέρα από τα ανωτέρω) και πολλά άλλα θέματα, όπως οι απαντήσεις σε ερωτήσεις και επερωτήσεις βουλευτών επί ζητημάτων που αφορούν το ΑΣΕΠ στο πλαίσιο του κοινοβουλευτικού ελέγχου, απαντήσεις σε ερωτήματα φορέων και πολιτών που διαρκώς πολλαπλασιάζονται, προετοιμασία και έκθεση για τον τρόπο εκτέλεσης δικαστικών αποφάσεων που δικαιώνουν υποψηφίους που στρέφονται κατά πράξεων του ΑΣΕΠ (αποφάσεων και πινάκων κατάταξης και διοριστέων) κτλ. Ενδεικτικός του τεράστιου έργου που καλείται να φέρει εις πέρας το Τμήμα Ειδικών Υποθέσεων με το ολιγομελές προσωπικό που διαθέτει είναι ο ΠΙΝΑΚΑΣ Η' του Παραρτήματος.

Ο συνεχώς αυξανόμενος φόρτος εργασίας που βαρύνει αφενός τους υπηρετούντες στο τμήμα υπαλλήλους, ο αριθμός των οποίων σε σύγκριση με τον όγκο των εν γένει υποθέσεων του τμήματος κρίνεται ανεπαρκέστατος, και αφετέρου τους Συμβούλους, οι οποίοι (όπως και ο Αντιπρόεδρος που προϊστάται του τμήματος) έχουν παράλληλα και άλλα καθήκοντα, έχει ως αποτέλεσμα να δημιουργούνται καθυστερήσεις τόσο στη διεκπεραίωση των υποθέσεων υποψηφίων που προσφεύγουν ενώπιον των δικαστηρίων όσο και στη συμμόρφωση του ΑΣΕΠ προς τις αμετάκλητες δικαστικές αποφάσεις που δικαιώνουν τους προσφεύγοντες υποψηφίους, οι οποίοι προσδοκούν και απαιτούν από το ΑΣΕΠ τον άμεσο διορισμό τους. Οι καθυστερήσεις αυτές, πέραν του ότι εκθέτουν το ΑΣΕΠ στον κίνδυνο να θεωρηθεί υπαίτιο δύστροπης και παρελκυστικής συμπεριφοράς όσον αφορά τη συμμόρφωσή του στις αποφάσεις των διοικητικών δικαστηρίων, εγκυμονούν τον ακόμη σοβαρότερο για το κύρος του κίνδυνο να επιβληθούν σε αυτό, που είναι ο κατεξοχήν φορέας της νομιμότητας στον τομέα των προσλήψεων, κυρώσεις (είτε είναι αυτές πειθαρχικές κατά του προσωπικού του είτε είναι χρηματικές, σύμφωνα με τις σχετικές διατάξεις του Ν. 3068/2002 και του Π.Δ. 18/1989).

Για την αντιμετώπιση των ανωτέρω πιεστικών προβλημάτων και την εν γένει εύρυθμη λειτουργία της υπηρεσίας είναι απόλυτη η **ανάγκη να τοποθετηθεί άμεσα στο ΑΣΕΠ πάρεδρος του Νομικού Συμβουλίου του Κράτους**, ο οποίος θα εξειδικευτεί στο σύστημα προσλήψεων που καθιέρωσε για το δημόσιο τομέα ο Ν. 2190/1994, όπως ισχύει, και θα μπορεί να υποστηρίξει ενώπιον των διοικητικών

δικαστηρίων με επάρκεια και σθένος τις θέσεις του ΑΣΕΠ – μαζί με τα λοιπά μέλη του Γραφείου του Νομικού Συμβουλίου του Κράτους στο ΥΠΕΣΔΔΑ, τα οποία, πέρα από τις λοιπές τους αρμοδιότητες έχουν και αυτά επιφορτιστεί με τον ως άνω συνεχώς αυξανόμενο όγκο των υποθέσεων του ΑΣΕΠ.

Καθυστερήσεις στο έργο του ΑΣΕΠ

Σε ετήσιες εκθέσεις προηγούμενων ετών έχουν ήδη εκτεθεί οι λόγοι για τους οποίους οι διαδικασίες πρόσληψης με το σύστημα του Ν. 2190/1994, όπως ισχύει, δεν ολοκληρώνονται εντός του επιθυμητού χρόνου.

Η επιδείνωση της κατάστασης που παρατηρείται από το 2004 και εξής εξηγείται από την τεράστια αύξηση του όγκου εργασίας του ΑΣΕΠ, που οφείλεται στους εξής κυρίως λόγους:

1. Έχει αυξηθεί δραματικά ο αριθμός των υποψηφίων που συμμετέχουν στις διαδικασίες επιλογής, ενώ παράλληλα προκηρύσσονται με πολλούς διαφορετικούς διαγωνισμούς θέσεις ίδιας ή παρόμοιας ειδικότητας (για την κάλυψη των οποίων απαιτούνται παρεμφερή προσόντα, με αποτέλεσμα να τις επιδιώκουν οι ίδιοι υποψήφιοι). Είναι χαρακτηριστικό ότι κάθε χρόνο προκηρύσσονται από το ΑΣΕΠ και τους φορείς γύρω στους 500 με 600 διαγωνισμούς τακτικού προσωπικού για την πλήρωση περίπου 9.000 θέσεων διαφόρων ειδικοτήτων, στους οποίους εκτιμάται ότι συμμετέχουν 600.000 με 700.000 υποψήφιοι. Το μεγάλο πλήθος υποψηφιοτήτων, σε συνδυασμό με το γεγονός ότι οι ίδιοι υποψήφιοι υποβάλλουν παράλληλα αιτήσεις σε πολλούς διαγωνισμούς (μέχρι και 20 μέσα στο ίδιο έτος) επιβαρύνουν χρονικά όλα τα στάδια διεξαγωγής της διαδικασίας πλήρωσης θέσεων από την υποβολή και επεξεργασία των αιτήσεων έως τον έλεγχο και την τελική επιλογή των διοριστέων. Το πρόβλημα μάλιστα αποκτά μια νέα διάσταση στο στάδιο των αναπληρώσεων, καθόσον πρόκειται για τους ίδιους υποψηφίους που αναπληρώνουν και αναπληρώνονται σε κάθε διαγωνισμό, ενώ συχνά παρέρχεται ο χρόνος εντός του οποίου είναι νομίμως δυνατό να υλοποιηθούν οι αναπληρώσεις με αποτέλεσμα οι θέσεις να παραμένουν κενές.

Είναι απαραίτητο οι διάφοροι φορείς να προγραμματίζουν έγκαιρα τις ανάγκες τους σε προσωπικό, ώστε να συγκεντρώνονται όλα τα αιτήματά τους και να γίνονται **ενιαία οι προκηρύξεις μία ή έστω δύο φορές κάθε χρόνο**. Χαρακτηριστικό παράδειγμα της αναποτελεσματικότητας που χαρακτηρίζει τον κατακερματισμό των αιτημάτων αποτελεί η περίπτωση των ανεξάρτητων προκηρύξεων των νοσοκομείων¹⁹: η υποβολή πολλαπλών αιτήσεων από τους ίδιους υποψηφίους για θέσεις της ειδικότητάς τους σε διαφορετικά νοσοκομεία (που έχει ως αποτέλεσμα ο ίδιος υποψήφιος να κρίνεται από πολλές και διαφορετικές επιτροπές, με κίνδυνο μάλιστα διαφορετικής βαθμολόγησης από κάθε επιτροπή) και η συνεπακόλουθη επιλογή των καλύτερων υποψηφίων από περισσότερα του ενός νοσοκομεία δημιουργούν σοβαρό πρόβλημα στην κατανομή των διοριστέων σε αυτά, δεδομένου ότι οι υποψήφιοι δεν έχουν τη δυνατότητα (που θα τους παρείχε η ενιαία προκήρυξη) να δηλώσουν τις επιδιωκόμενες θέσεις κατά τη σειρά προτίμησής τους.

¹⁹ Εκτενέστερος λόγος για τις ανεξάρτητες προκηρύξεις νοσοκομείων και τα προβλήματα που παρατηρούνται σε σχέση με τις διαδικασίες αυτές γίνεται στην ενότητα *Δυσλειτουργίες, και συνεπακόλουθες καθυστερήσεις, στις διαδικασίες επιλογής προσωπικού που διεξάγονται από τους φορείς* (στοιχείο 3, σελ. 68-69).

2. Έχει ανατεθεί στο ΑΣΕΠ το ιδιαίτερα ογκώδες και δύσκολο έργο του ελέγχου των κρίσεων των υπηρεσιακών συμβουλίων και λοιπών εξομοιούμενων προς αυτά οργάνων περί της υπαγωγής ή μη περίπου ογδόντα χιλιάδων (80.000) συμβασιούχων στις ρυθμίσεις των δύο προεδρικών διαταγμάτων **164/2004** και **180/2004**. Το έτος 2005 ήταν ιδιαίτερα επιβαρυνμένο με τον ως άνω έλεγχο, ο οποίος συνεχίστηκε και κατά το έτος 2006.²⁰
3. Έχει αυξηθεί, για τους λόγους που αναφέρθηκαν στην ενότητα *Προβλήματα του Τμήματος Ειδικών Υποθέσεων του ΑΣΕΠ* (σελ. 61-63), ο **αριθμός των διοικητικών προσφυγών** κατά αποφάσεων και πράξεων του ΑΣΕΠ από αποτυχόντες υποψηφίους. Η κατάσταση επιδεινώθηκε μετά την 2396/2004 απόφαση της Ολομέλειας του ΣτΕ, η οποία έκρινε αντισυνταγματικές τις ρυθμίσεις του νόμου 2190/1994 (ιδρυτικού νόμου του ΑΣΕΠ) που περιόριζαν τους υποψηφίους να επιλέξουν μία μόνο νομαρχία και δέκα το πολύ φορείς σε προκηρύξεις που περιλάμβαναν περισσότερες νομαρχίες. Η απόφαση αυτή, πέραν του ότι κατέστησε αναγκαία ειδική νομοθετική ρύθμιση (άρθρο 5 Ν. 3320/2005 – ΦΕΚ 48/τ.Α'/23.2.2005) για την τακτοποίηση όλων των υποψηφίων που, χωρίς τους ως άνω περιορισμούς, θα είχαν επιτύχει το διορισμό τους επιλέγοντας οποιαδήποτε άλλη νομαρχία ή φορέα από τους περιλαμβανόμενους στην προκήρυξη, επέφερε πρόσθετο φόρτο εργασίας στο ΑΣΕΠ, που μετά από μακρά και κοπιώδη προσπάθεια πέτυχε να καταρτίσει (και να ολοκληρώσει εντός του 2006) νέο πανελλήνιο πίνακα αφού κάλεσε όλους τους υποψηφίους, προσφυγόντες και μη, του συγκεκριμένου διαγωνισμού του έτους 1998 να υποβάλουν τις προτιμήσεις τους για όποια νομαρχία και φορέα επιθυμούν, όπως αναφέρεται στις ενότητες *Ανασύνταξη πινάκων κατάταξης γραπτού διαγωνισμού ΑΣΕΠ έτους 1998* (σελ. 26-27) και *Ρυθμίσεις του νόμου 3320/2005* (στοιχείο 5, σελ. 49-51). Ακολούθησε μάλιστα η ακύρωση και άλλων αποφάσεων και πινάκων του ΑΣΕΠ κατά το μέρος που αφορούσαν συγκεκριμένους προσφυγόντες υποψηφίους άλλων, μεταγενέστερων διαγωνισμών που είχαν στηριχτεί στο νομοθετικό περιορισμό της μιας νομαρχίας και των δέκα φορέων (όπως, π.χ., του διαγωνισμού που διεξήχθη βάσει της 15/2Γ/2002 προκήρυξης του ΑΣΕΠ για θέσεις του Υπουργείου Οικονομικών) ή στην ποσόστωση για την πλήρωση θέσεων ορισμένων κλάδων κατηγορίας ΔΕ από αποφοίτους τεχνικών και γενικών λυκείων.
4. Μετά την ως άνω απόφαση της Ολομέλειας του ΣτΕ θα πρέπει, για όλους τους διαγωνισμούς που προκηρύσσονται στο μέλλον, να θεωρείται δεδομένη η κατάργηση του περιορισμού της **μιας νομαρχίας** και η δυνατότητα όλων των υποψηφίων να περιλαμβάνουν απεριόριστο **αριθμό προτιμήσεων** στις δηλώσεις τους. Οι χρονικές καθυστερήσεις που συνεπάγεται το γεγονός αυτό απορρέουν από τους εξής λόγους:
 - οι υποψήφιοι, στη συντριπτική τους πλειοψηφία, εξαντλούν αυτή τη δυνατότητα (ενίοτε δηλώνουν μέχρι και 350 προτιμήσεις)

²⁰ Εκτενέστερος λόγος για προβλήματα που προέκυψαν κατά την εφαρμογή των Π.Δ. γίνεται στην ενότητα *Υπαγωγή συμβασιούχων στις διατάξεις των Π.Δ. 164/2004 και 180/2004* (σελ. 29-32), ενώ αναλυτικά στοιχεία αναφορικά με την πρόοδο και τα αποτελέσματα του ελέγχου κατά το έτος 2005, καθώς και ενδιαφέροντα στατιστικά δεδομένα αναφορικά με την κατανομή των συμβασιούχων ανά υπουργείο, κατηγορία προσωπικού, ηλικία και φύλο μπορούν να αναζητηθούν για μιν το Π.Δ. 164/2004 στους ΠΙΝΑΚΕΣ ΚΘ'-ΛΒ' και στο ΓΡΑΦΗΜΑ ΣΤ' του Παραρτήματος, για δε το Π.Δ. 180/2004 στους ΠΙΝΑΚΕΣ ΛΓ'-ΛΔ' αντίστοιχα. Τέλος, διαπιστώσεις αναφορικά με τα προβλήματα που έχουν ανακύψει στο θέμα των συμβασιούχων του δημόσιου τομέα από τη νομολογία των ελληνικών δικαστηρίων διατυπώνονται στην οικεία ενότητα του παρόντος κεφαλαίου (*Προβλήματα από τα προεδρικά διατάγματα 164/2004 και 180/2004*, σελ. 59-61).

- το υπάρχον μηχανογραφικό πρόγραμμα είναι δομημένο στη βάση ενός λογικού αριθμού προτιμήσεων·
- η επιλογή απεριόριστου αριθμού θέσεων σε περισσότερες της μιας νομαρχίας δημιουργεί τόσο μεγάλο αριθμό συνδυασμών, που για την κατάταξη και τη διάθεση των υποψηφίων στις θέσεις προτίμησής τους από το υπάρχον πρόγραμμα, απαιτείται σε ορισμένες περιπτώσεις (π.χ. διαγωνισμοί με πολλές θέσεις και πολλούς υποψηφίους) αδιάλειπτη επί 24 και πλέον ώρες δέσμευσή του στη διαχείριση μιας και μόνο προκήρυξης·
- η παραπάνω διαδικασία πρέπει να επαναληφθεί κάθε φορά που προκύπτει κάποια διόρθωση στα εισαγόμενα δεδομένα, με αποτέλεσμα αφενός να καθυστερεί η εξαγωγή αποτελεσμάτων για τη συγκεκριμένη προκήρυξη και αφετέρου το πρόγραμμα να μην είναι διαθέσιμο για την επεξεργασία άλλων προκηρύξεων.

Με το νέο μηχανογραφικό πρόγραμμα που ετοιμάζει το ΑΣΕΠ για την υποστήριξη του συστήματος πλήρωσης θέσεων ελπίζεται ότι η κατάσταση αυτή θα βελτιωθεί σημαντικά.

5. Πολύ σημαντική αιτία διόγκωσης του έργου του ΑΣΕΠ, που συνεπάγεται καθυστερήσεις στην εκπλήρωση της αποστολής του γενικότερα, είναι η τεράστια αύξηση που παρατηρείται τα τελευταία χρόνια στον αριθμό υποψηφίων, φορέων και άλλων **ενδιαφερομένων που ζητούν από το ΑΣΕΠ** να τους παράσχει **από πληροφορίες έως και γνωμοδοτήσεις** για θέματα που τους αφορούν όπως, π.χ., για την αξιολόγηση τίτλων σπουδών, πιστοποιητικών γλωσσομάθειας ή επιτυχούς παρακολούθησης σεμιναρίων, για την εμπειρία που έχουν αποκτήσει και θέλουν να χρησιμοποιήσουν σε διαγωνισμούς του ΑΣΕΠ, για κωλύματα που έχουν (με βάση το άρθρο 10 παρ. 5 του Ν. 2839/2000) υποψήφιοι οι οποίοι κατέχουν ήδη θέσεις στο δημόσιο τομέα και θέλουν να μετάσχουν σε διαγωνισμούς του ΑΣΕΠ, για κωλύματα από άλλους λόγους (π.χ. ποινικές καταδίκες), για ζητήματα εξαιρέσης φορέων του δημόσιου τομέα ή κατηγοριών προσωπικού από το σύστημα προσλήψεων του ΑΣΕΠ (με βάση το άρθρο 14 παρ. 2 του Ν. 2190/1994) και για πολλά άλλα «ων ουκ έστιν αριθμός». Πολλά είναι και τα ερωτήματα βουλευτών, στα πλαίσια του κοινοβουλευτικού ελέγχου, για θέματα αρμοδιότητας του ΑΣΕΠ, τα οποία διαβιβάζονται σε αυτό από το ΥΠΕΣΔΔΑ προκειμένου να απαντηθούν. Οι απαντήσεις δίδονται, κυρίως από το Τμήμα Ειδικών Υποθέσεων, με πλήρη συναίσθηση ευθύνης και σε κάθε ενδιαφερόμενο, αλλά προϋποθέτουν αφενός ενασχόληση σημαντικού και εκλεκτού μέρους του ανθρώπινου δυναμικού με τη συγκέντρωση στοιχείων, τη μελέτη των υπό διερεύνηση ζητημάτων και τη λοιπή προετοιμασία που απαιτείται για να συνταχθεί το κείμενό τους και αφετέρου προσεκτικό έλεγχο προτού υπογραφούν από μέλος του ΑΣΕΠ (κατά κύριο λόγο από τον Αντιπρόεδρο που προΐσταται του Τμήματος Ειδικών Υποθέσεων) και διαβιβαστούν αρμοδίως.
6. Στις διαδικασίες πλήρωσης θέσεων τακτικού προσωπικού βάσει των προκηρύξεων του ΑΣΕΠ που εκδόθηκαν κατά το έτος 2005, **οι αιτήσεις των υποψηφίων δεν συνοδεύονταν από δικαιολογητικά**. Με ανάρτηση αλφαβητικών πινάκων καλούνταν οι υποψήφιοι που προηγούνταν στη συνολική βαθμολογία –και σε αριθμό τριπλάσιο ή έως και δεκαπλάσιο (ανάλογα με την πολυπλοκότητα των απαραίτητων πρόσθετων προσόντων) των θέσεων που προκηρύσσονταν ανά

ειδικότητα– να προσκομίσουν τα δικαιολογητικά με τα οποία αποδεικνύονταν τα επικαλούμενα κριτήρια ή ιδιότητες και από τη βαθμολόγηση των οποίων προέκυψε η συνολική τους βαθμολογία.

Η παραλαβή και ο συσχετισμός των δικαιολογητικών με τις αντίστοιχες αιτήσεις αποδείχτηκε διαδικασία χρονοβόρα, αφού, ενδεικτικά αναφέρεται ότι, για 758 θέσεις χρειάστηκε να συσχετιστούν με τις αντίστοιχες αιτήσεις 2.900 φάκελοι με δικαιολογητικά πριν καν ξεκινήσει ο έλεγχος για την ανάρτηση των προσωρινών αποτελεσμάτων, ενώ για το σκοπό αυτό απαιτήθηκε ένας (1) μήνας απασχόλησης μετά τη λήξη της εικοσαήμερης προθεσμίας για την υποβολή των δικαιολογητικών. Σημειώνεται δε ότι, αν για την πρωτοκόλληση 3.000 περίπου αιτήσεων συμμετοχής απαιτούνται δώδεκα (12) ημέρες, για την παραλαβή και το συσχετισμό των δικαιολογητικών με τις αντίστοιχες αιτήσεις απαιτούνται δύο (2) μήνες επιπλέον (συνυπολογιζόμενης και της 20ήμερης προθεσμίας για την υποβολή των δικαιολογητικών). Επισημαίνεται επίσης ότι ο κατά τα ανωτέρω απαιτούμενος για την υποβολή των δικαιολογητικών χρόνος αυξάνεται στην περίπτωση κατά την οποία ταυτόχρονα με την ανάρτηση των προσωρινών αποτελεσμάτων καλούνται ακόμα περισσότεροι υποψήφιοι να προσκομίσουν δικαιολογητικά, επειδή εκείνοι οι οποίοι κλήθηκαν αρχικά δεν απέδειξαν τα κριτήρια και τις ιδιότητες που επικαλέστηκαν. Πέρα όμως από τα ανωτέρω, η υπηρεσία του ΑΣΕΠ επιβαρύνεται επιπροσθέτως και με μεγάλο όγκο αλληλογραφίας, εξαιτίας αιτημάτων υποψηφίων που δεν έχουν αναγνώσει το όνομά τους στις λίστες και ζητούν να πληροφορηθούν τη βαθμολογία τους καθώς και το λόγο για τον οποίο δεν κλήθηκαν να προσκομίσουν τα δικαιολογητικά τους.

Επομένως, η διαδικασία αυτή (που προβλέπεται ως δυναμική από το άρθρο 8 του Ν. 3051/2002 και επιτρέπει να καλούνται οι υποψήφιοι να προσκομίσουν τα δικαιολογητικά τους σε χρόνο μεταγενέστερο της λήξης της προθεσμίας υποβολής αιτήσεων) χαρακτηρίζεται ως αναποτελεσματική, ενώ περιβάλλεται με δυσπιστία από τους ίδιους τους υποψηφίους, και πρέπει να καταργηθεί.

7. Για τις δυσλειτουργίες που παρατηρούνται στις **διαδικασίες επιλογής προσωπικού που διεξάγονται από τους φορείς**, και τις καθυστερήσεις που επιφέρουν στην ολοκλήρωση των διαδικασιών πλήρωσης θέσεων, γίνεται αναλυτικός λόγος στην ενότητα που ακολουθεί.

Δυσλειτουργίες, και συνεπακόλουθες καθυστερήσεις, στις διαδικασίες επιλογής προσωπικού που διεξάγονται από τους φορείς

Πολλοί από τους φορείς που έχουν από το νόμο (Ν. 2527/1997, άρθρο 1 παρ. 3 όπως συμπληρώθηκε με τις διατάξεις της παρ. 7 του άρθρου 10 του Ν. 2839/2000 ή άλλες ειδικές διατάξεις) το δικαίωμα να διεξάγουν οι ίδιοι τις διαδικασίες πρόσληψης υπό τον έλεγχο του ΑΣΕΠ εξακολουθούν να αποστέλλουν για έλεγχο τόσο τις προκηρύξεις τους όσο και τους πίνακες κατάταξης πρόχειρα συνταγμένους και με ελλείψεις, με αποτέλεσμα να επακολουθεί μια σειρά χρονοβόρων έγγραφων και τηλεφωνικών συνεννοήσεων έως ότου ενσωματωθούν οι απαιτούμενες τροποποιήσεις στο κείμενο των προκηρύξεων ή γίνουν οι απαραίτητες διορθώσεις στους πίνακες. Πολλές φορές μάλιστα το ΑΣΕΠ αναγκάζεται να συντάξει εξ αρχής τις προκηρύξεις και τους πίνακες, γεγονός που μεταφράζεται σε πολύ μεγάλη σπατάλη χρόνου.

1. **Αναφορικά με τη σύνταξη προκηρύξεων τακτικού προσωπικού**, οι περισσότεροι φορείς έχουν ενστερνιστεί το πνεύμα του νόμου και έχουν προσαρμόσει τα αιτήματά τους στο πλαίσιο που

προβλέπουν οι ισχύουσες διατάξεις, με εξαίρεση μικρή μερίδα δήμων, δημοτικών νομικών προσώπων δημοσίου δικαίου και δημοτικών επιχειρήσεων που εξακολουθούν να αξιώνουν την έγκριση προκηρύξεων με αδικαιολόγητα υψηλού επιπέδου ή εξειδίκευσης πρόσθετα προσόντα, δημιουργώντας έτσι την υπόνοια ότι φωτογραφίζονται τα χαρακτηριστικά συγκεκριμένων υποψηφίων. Το ΑΣΕΠ, ασφαλώς, δεν εγκρίνει τέτοιου είδους φωτογραφικές ρήτρες στις προκηρύξεις των ως άνω φορέων, η εμμονή τους ωστόσο σε αυτές επιφορτίζει το ΑΣΕΠ με επιπλέον έργο προκειμένου να διασφαλιστούν οι αρχές της ίσης πρόσβασης, της διαφάνειας, της αντικειμενικότητας και της αξιοκρατίας. Τις καθυστερήσεις μάλιστα που προκαλεί η συνδρομή όλων αυτών των συνθηκών τις χρεώνεται τελικά το ΑΣΕΠ, αφού οι εν λόγω φορείς ουδέποτε αναγνωρίζουν ότι οι καθυστερήσεις οφείλονται σε δικές τους παράλογες –και, ουσιαστικά, παράνομες– απαιτήσεις και σκοπιμότητες που το ΑΣΕΠ δεν μπορεί να κάνει αποδεκτές. Σημειώνεται χαρακτηριστικά ότι από το σύνολο των προκηρύξεων που απεστάλησαν προς έλεγχο από ΟΤΑ πρώτου βαθμού και νομικά τους πρόσωπα, που αποτελούν το μεγαλύτερο αριθμό φορέων που εκδίδουν οι ίδιοι προκηρύξεις υποκείμενες στον έλεγχο του ΑΣΕΠ, χρειάστηκε, πέρα από τις αλληπάλληλες τηλεφωνικές συνεννοήσεις με τις υπηρεσίες των φορέων αυτών για την αποσαφήνιση προσόντων και τη συγκέντρωση δικαιολογητικών, να γίνουν οι σχετικές επισημάνσεις και εγγράφως, λόγω της έκτασης των ατελειών και πλημμελειών που παρουσίαζαν οι προκηρύξεις, ή ακόμη (και αυτό συνέβη **στο ήμισυ των περιπτώσεων**) να γίνουν εκτεταμένες τροποποιήσεις με την περικοπή ή τον περιορισμό πρόσθετων προσόντων.

Οι προκηρύξεις πλήρωσης θέσεων μόνιμου προσωπικού από φορείς της τοπικής αυτοδιοίκησης, αλλά και από όλους γενικά τους φορείς, πρέπει να εκδίδονται ύστερα από εμπειριστατωμένη μελέτη και ανάλυση των συνολικών αναγκών τους σε προσωπικό και να αντιμετωπίζουν συγκεντρωτικά τα αιτήματα όλων των υπηρεσιών τους βάσει προηγούμενης εκτίμησης και αξιολόγησης των οικονομικών τους δυνατοτήτων. Πρέπει δε να σημειωθεί ότι σε πολλές περιπτώσεις η ολοκλήρωση των προσλήψεων θα ήταν και ταχύτερη και πλέον αξιόπιστη αν το ΑΣΕΠ αναλάμβανε το ίδιο την όλη διεξαγωγή της διαδικασίας πρόσληψης αντί να περιορίζεται μόνο στον έλεγχο.

2. **Αναφορικά με τη σύνταξη πινάκων επιλογής τακτικού προσωπικού**, τα αποτελέσματα που αποστέλλονται προς έλεγχο στο ΑΣΕΠ είναι στην πλειονότητά τους λανθασμένα. Οι οικείες επιτροπές δεν λαμβάνουν υπόψη τα έγγραφα που τους διαβιβάζονται από την αρμόδια υπηρεσία του ΑΣΕΠ, με τα οποία παρέχονται οι βασικές οδηγίες για την έκδοση των αποτελεσμάτων σύμφωνα με το ισχύον θεσμικό πλαίσιο, ούτε χρησιμοποιούν τα υποδείγματα των πινάκων που τους έχουν αποσταλεί (και μάλιστα σε ηλεκτρονική μορφή) προς διευκόλυνσή τους.

Οι αποκλίσεις που συνηθέστερα συναντώνται αφορούν τα εξής σημεία:

➤ **Αξιολόγηση των βαθμολογούμενων κριτηρίων για την κατάταξη των υποψηφίων.**

Ενδεικτικά αναφέρεται ότι για την πλήρωση θέσεων κατηγορίας ΔΕ οι φορείς κατά το πλείστον δεν πραγματοποιούν αναγωγή του βαθμού του τίτλου σπουδών στη δεκάβαθμη κλίμακα. Αυτό και μόνο έχει ως συνέπεια να ανατρέπεται η κατάταξη των υποψηφίων κατά τρόπο που καθιστά αναγκαίο τον εξ αρχής και με τον ορθό τρόπο υπολογισμό του κριτήριου του βαθμού τίτλου σπουδών για την πλειονότητα των υποψηφίων, προκειμένου να εξακριβωθεί ποιος ή ποιοι

υποψήφιοι πράγματι προηγούνται, ώστε να προχωρήσει η υπηρεσία στον αυτεπάγγελτο έλεγχο. Επίσης, για κριτήρια όπως του σεμιναρίου ΟΑΕΔ ή του δεύτερου τίτλου σπουδών (τα οποία, στις κατηγορίες προσωπικού που εφαρμόζονται, πρέπει να βαθμολογούνται άπαξ ανεξάρτητα από το πλήθος των σεμιναρίων ή των τίτλων σπουδών) η βαθμολόγηση γίνεται αθροιστικά, με αποτέλεσμα να απαιτείται εκ νέου υπολογισμός της βαθμολογίας κάθε υποψηφίου από τον ελεγκτή υπάλληλο προκειμένου να διενεργηθεί ο αυτεπάγγελτος έλεγχος.

➤ **Αξιολόγηση των δικαιολογητικών με βάση τα οποία αποδεικνύονται τα επικαλούμενα από τους υποψηφίους κριτήρια.**

Ειδικότερα διαπιστώνεται αδυναμία από τους φορείς να ελέγξουν τα δικαιολογητικά που αφορούν την εμπειρία (ακόμα και με το καινούριο σύστημα), ιδίως όταν πρόκειται για την προσαύξηση του κριτηρίου αυτού, τους ξενόγλωσσους τίτλους σπουδών, τα σεμινάρια του ΟΑΕΔ, τη συνάφεια του δεύτερου τίτλου σπουδών. Επισημαίνεται δε ότι το ζήτημα της επικύρωσης των ξενόγλωσσων τίτλων και των μεταφράσεών τους επιφέρει από μόνο του μεγάλες τροποποιήσεις στα αποτελέσματα που αποστέλλουν οι φορείς για έλεγχο.

Άμεση συνέπεια των ανωτέρω διαπιστώσεων αποτελεί η σύνταξη προεισηγήσεων και αποφάσεων λεπτομερών στο περιεχόμενό τους, για την εξέταση του οποίου τόσο από τον υπάλληλο-προεισηγητή όσο και από το Σύμβουλο-εισηγητή απαιτείται πολύς χρόνος.

3. Ειδικότερα, αναφορικά με τις διαδικασίες πρόσληψης νοσηλευτικού προσωπικού κατηγοριών ΠΕ, ΤΕ και ΔΕ των νοσηλευτικών ιδρυμάτων του ΕΣΥ και των μονάδων κοινωνικής φροντίδας ανά νοσοκομείο και ανά μονάδα κοινωνικής φροντίδας (σύμφωνα με το άρθρο 27 του Ν. 3293/2004), από το διενεργούμενο αυτεπάγγελτο και κατ' ένσταση έλεγχο των αποτελεσμάτων διαπιστώνεται ότι, κατά μέσο όρο, για κάθε 100 διοριστέους πρέπει να ελεγχθούν οι αιτήσεις 140 υποψηφίων για τους κάτωθι κυρίως λόγους:

- κατά την κατάρτιση των πινάκων από τις οικείες επιτροπές η σύνταξή τους δεν συμβαδίζει με τους όρους της προκήρυξης ή δεν καταγράφονται σε αυτούς αναλυτικά τα κριτήρια και η αντίστοιχη βαθμολογία από την οποία προκύπτει η συνολική βαθμολογία κάθε υποψηφίου ή ακόμα η κατάταξη των υποψηφίων δεν γίνεται κατά φθίνουσα σειρά συνολικής βαθμολογίας·
- στις περιπτώσεις κατά τις οποίες η εμπειρία δεν αποτελεί προσόν διορισμού, στον μεν ενιαίο πίνακα (στον πίνακα δηλαδή όπου το κριτήριο της εμπειρίας βαθμολογείται) δεν περιλαμβάνονται οι υποψήφιοι που δεν έχουν εμπειρία, στον πίνακα δε χωρίς εμπειρία δεν περιλαμβάνονται οι υποψήφιοι οι οποίοι διαθέτουν εμπειρία.
- οι αιτήσεις των υποψηφίων βαθμολογούνται εσφαλμένα ως προς το κριτήριο της εμπειρίας καθώς και ως προς την προσαύξηση του κριτηρίου της εμπειρίας κατά 50%·
- οι αιτήσεις των υποψηφίων βαθμολογούνται εσφαλμένα ως προς τα κριτήρια της ξένης γλώσσας, των σεμιναρίων ΟΑΕΔ καθώς και του δεύτερου τίτλου σπουδών.

Ειδικά για τον κλάδο ΔΕ Νοσηλευτικής, από τις 84 συνολικά προκηρύξεις οι οποίες αφορούν τον εν λόγω κλάδο επεστράφησαν οι 43 στα οικεία νοσοκομεία επειδή τα σφάλματα που παρουσίαζαν ήταν τόσο κρίσιμα, ώστε δεν ήταν δυνατόν να διενεργηθεί ο αυτεπάγγελτος έλεγχος.

Τα ανωτέρω, συνοπτικώς περιγραφόμενα, προβλήματα επιβραδύνουν την πορεία ολοκλήρωσης των σχετικών διαδικασιών όχι μόνο επειδή πρέπει να ελεγχθούν οι αιτήσεις πολλαπλάσιων του αριθμού των διοριστέων υποψηφίων, αλλά και επειδή προκύπτει μεγάλο πλήθος θιγόμενων υποψηφίων. Τέλος, πρέπει να τονιστεί ότι η διαδικασία των αναπληρώσεων αναμένεται να είναι ατέρμων, καθότι οι ίδιοι υποψήφιοι φέρονται διοριστέοι σε πολλά νοσοκομεία ταυτόχρονα.

Επιβαλλόμενες νομοθετικές ρυθμίσεις και διοικητικές παρεμβάσεις σε επιμέρους ζητήματα

1. Στα άρθρα 17 και 18 του Ν. 2190/1994, όπως ισχύει, προβλέπεται αδιακρίτως για το κριτήριο της εμπειρίας ότι ως εμπειρία νοείται η απασχόληση με σχέση εργασίας ή σύμβαση έργου στο δημόσιο ή στον ιδιωτικό τομέα ή η άσκηση επαγγέλματος σε καθήκοντα ή έργα συναφή με το γνωστικό αντικείμενο του τίτλου σπουδών ή με το αντικείμενο της προς πλήρωση θέσης **μετά την απόκτηση του βασικού τίτλου σπουδών με τον οποίο ο υποψήφιος μετέχει στη διαγωνιστική διαδικασία** (και ως προς τις περιπτώσεις για τις οποίες απαιτείται άδεια άσκησης επαγγέλματος, μετά τη λήψη της άδειας). Η διάταξη αυτή, λόγω της γενικότητας της διατύπωσής της, εφαρμόζεται και για το **προσωπικό της κατηγορίας υποχρεωτικής εκπαίδευσης (ΥΕ)**, πράγμα που είναι εντελώς άδικο για υποψήφιο αυτής της κατηγορίας προσωπικού, που αγωνίζεται να αποκτήσει έναν τίτλο σπουδών υποχρεωτικής εκπαίδευσης, ακόμα και σε πολύ προχωρημένη ηλικία, προκειμένου να μπορέσει να καταλάβει μια θέση στο δημόσιο τομέα για να ζήσει την οικογένειά του. Τέτοιοι υποψήφιοι έχουν, βέβαια, εμπειρία από προηγούμενη απασχόλησή τους σε ιδιωτικούς φορείς και σε εργασίες όμοιες ή συναφείς με αυτές των θέσεων που προκηρύσσονται, αλλά δεν μπορούν να την επικαλεστούν ως προηγούμενη του τίτλου υποχρεωτικής εκπαίδευσης που κατέχουν, με αποτέλεσμα να στερούνται τις μονάδες μοριοδότησης της βαθμολογίας τους για την εμπειρία αυτή ή ακόμη και το δικαίωμα να συμμετάσχουν σε διαδικασίες πρόσληψης, όταν η εμπειρία ζητείται ως τυπικό προσόν διορισμού. Πρέπει, επομένως, να ληφθεί νομοθετική μέριμνα ώστε οι υποψήφιοι της κατηγορίας ΥΕ να μπορούν να χρησιμοποιούν την εμπειρία τους σε διαδικασίες πρόσληψης ακόμα και όταν την έχουν αποκτήσει **πριν από το χρόνο απόκτησης** του τίτλου με τον οποίο μετέχουν στη διαγωνιστική διαδικασία.
2. Σύμφωνα με τις διατάξεις του άρθρου 6 του Π.Δ. 164/2004, συμβάσεις που καταρτίζονται διαδοχικώς και εκτελούνται μεταξύ του ίδιου εργοδότη και του ίδιου εργαζομένου με την ίδια ή παρεμφερή ειδικότητα και με τους ίδιους ή παρεμφερείς όρους εργασίας απαγορεύεται να υπερβαίνουν τους είκοσι τέσσερις (24) μήνες σε συνολικό χρόνο διάρκειας της απασχόλησης. Ανακύπτει όμως πρόβλημα στις προσλήψεις εποχικού προσωπικού, όταν μοναδικός υποψήφιος (ή υποψήφιος που πληροί τα απαιτούμενα προσόντα) είναι άτομο που υπερβαίνει τους 24 μήνες απασχόλησης. Ο μεταγενέστερος του ως άνω προεδρικού διατάγματος Ν. 3260/2004 έχει επιλύσει το πρόβλημα στην περίπτωση που δεν είναι δυνατή η κάλυψη των θέσεων από υποψηφίους χωρίς κώλυμα πρόσληψης λόγω υπέρβασης της οκτάμηνης απασχόλησης, όχι όμως και στην περίπτωση της **υπέρβασης της 24μηνιας απασχόλησης**. Πρέπει δε να σημειωθεί ότι η παράβαση των σχετικών διατάξεων του Π.Δ. 164/2004 επιφέρει τις κατά το άρθρο 7 δυσμενείς συνέπειες. Ως εκ τούτου επιβάλλεται να

ρυθμιστεί νομοθετικά το ζήτημα με θέσπιση σχετικής εξαίρεσης και για την περίπτωση που αναφέρεται παραπάνω, η οποία δεν είναι καθόλου ασυνήθης σε μικρές πόλεις και κωμοπόλεις.

3. Σύμφωνα με το τελευταίο εδάφιο της παρ. 2 του άρθρου 21 του Ν. 2190/1994, όπως ισχύει, ο **υπολογισμός του δωδεκαμήνου** μέσα στο οποίο η διάρκεια της απασχόλησης του προσωπικού κατά τις προσλήψεις εποχικού χαρακτήρα δεν μπορεί να υπερβαίνει τους οκτώ (8) μήνες γίνεται με αφετηρία το χρόνο λήξης της απασχόλησης για την οποία ο υποψήφιος πρόκειται να προσληφθεί και προς τα πίσω. Δεν είναι όμως εφικτός ο προσδιορισμός του δωδεκαμήνου, αφού δεν είναι καθορισμένος ο χρόνος έναρξης της απασχόλησης. Προκειμένου να δοθεί λύση στο θέμα αυτό, ως χρόνος έναρξης της απασχόλησης στις ανακοινώσεις εποχικού προσωπικού λογίζεται, πλασματικά και κατά τεκμήριο, η επομένη της ημερομηνίας λήξης της εικοσαήμερης (από την τελευταία μέρα υποβολής των αιτήσεων) προθεσμίας για την ανάρτηση των πινάκων, μετά την παρέλευση της οποίας ο φορέας μπορεί να προχωρήσει στην πρόσληψη. Πρέπει, επομένως, να αλλάξει η ρύθμιση με τη θέσπιση αναμφισβήτητου, αντικειμενικού χρονικού σημείου έναρξης της απασχόλησης.
4. Κατά το άρθρο 18 παρ. 1 του Π.Δ. 50/2001, όπως τροποποιήθηκε με το Π.Δ. 347/2003, ως προσόν διορισμού για την ειδικότητα ΔΕ Διοικητικών Γραμματέων ορίζεται, εκτός των άλλων, και πτυχίο **Β' κύκλου σπουδών ΤΕΕ ανεξάρτητα από ειδικότητα** ή πτυχίο Α' κύκλου σπουδών ΤΕΕ οποιασδήποτε ειδικότητας του Τομέα Οικονομίας και Διοίκησης, ενώ σχετικά με τα πτυχία των Τεχνικών Επαγγελματικών Λυκείων (ΤΕΛ) δεν έχει γίνει καμία τροποποίηση, αλλά ως προσόν διορισμού ορίζεται μόνο ο απολυτήριος τίτλος ΤΕΛ των τμημάτων α) Ξενοδοχειακών Επιχειρήσεων· β) Υπαλλήλων Επιχειρήσεων Μεταφορών· γ) Υπαλλήλων Λογιστηρίου· δ) Υπαλλήλων Διοίκησης· και ε) Εμπορικών Επιχειρήσεων, με αποτέλεσμα την άνιση μεταχείριση των αποφοίτων των ΤΕΛ. Χρειάζεται, επομένως, τροποποίηση με την οποία θα γίνονται δεκτοί οι απολυτήριοι τίτλοι των **ΤΕΛ ανεξαρτήτως ειδικότητας**.
5. Με την παρ. 4 του άρθρου 22 του Ν. 3274/2004 αντικαταστάθηκε η παρ. 1 του άρθρου 13 του Ν. 2130/1993, που αφορά την **πρόσληψη προσωπικού** με συμβάσεις εργασίας ιδιωτικού δικαίου ορισμένου χρόνου **για τις έκτακτες ανάγκες έργων που εκτελούνται με αυτεπιστασία** από δήμους και κοινότητες, τους συνδέσμους και τα νομικά τους πρόσωπα. Η πρόσληψη του προσωπικού αυτού, εφόσον δεν υπερβαίνει τις 135 εργάσιμες ημέρες ετησίως, γίνεται με απόφαση του δημάρχου, του προέδρου κοινότητας ή του προέδρου του συνδέσμου ή του εξαρτημένου νομικού προσώπου, χωρίς να τηρούνται τα κριτήρια του άρθρου 21 του Ν. 2190/1994 και χωρίς έγκριση από την τριμελή εξ υπουργών επιτροπή. Το ΑΣΕΠ ασκεί έλεγχο μόνο ως προς τη συνδρομή των προϋποθέσεων πρόσληψης κατά τις διατάξεις της παραγράφου αυτής (χρόνος απασχόλησης 135 εργάσιμες ημέρες, το έκτακτο των αναγκών), όπως δηλαδή συμβαίνει και για το προσωπικό που προσλαμβάνεται για την αντιμετώπιση απρόβλεπτων και κατεπειγουσών αναγκών (σεισμοί, πλημμύρες κτλ.) κατά την παρ. 4 του άρθρου 20 του Ν. 2190/1994.

Μετά την ισχύ της νέας νομοθετικής διάταξης, δεν γίνονται πλέον προσλήψεις προσωπικού για έργα με αυτεπιστασία διάρκειας μεγαλύτερης των 135 εργάσιμων ημερών (6μηνιαίας ή 8μηνιαίας διάρκειας) αλλά περιορίζονται ως προς τη χρονική τους διάρκεια, για να παρακάμπτεται ο έλεγχος του ΑΣΕΠ, ενώ, για τις ελάχιστες που είναι 8μηνιαίας διάρκειας, το γεγονός ότι πρέπει να έχουν έγκριση από την

τριμελή επιτροπή (προϋπόθεση που δεν απαιτούνταν με τον παλαιότερο νόμο 2130/1993) αποτελεί έναν ακόμα λόγο που ωθεί τους δήμους να καταστρατηγούν τις διατάξεις του Ν. 2190/1994, προσλαμβάνοντας το εν λόγω προσωπικό για χρονικό διάστημα 135 ημερών. Το θέμα αυτό πρέπει να αποτελέσει αντικείμενο σοβαρού προβληματισμού, με στόχο τη λήψη μέτρων για την αποφυγή της καταστρατήγησης των κριτηρίων του άρθρου 21 του Ν. 2190/1994.

6. Σχετικά με τη **διαδικασία πρόσληψης εποχικού προσωπικού** για τη στελέχωση των κατασκηνώσεων ή για την αντιμετώπιση γεωργικών ή κτηνοτροφικών αναγκών (ψεκασμοί, υδροδότηση κτημάτων, εμβολιασμοί ζώων κτλ.), παρατηρείται ότι οι φορείς που προσλαμβάνουν τέτοιο προσωπικό παραλείπουν να προβούν έγκαιρα στο σχετικό προγραμματισμό και την κίνηση των διαδικασιών πρόσληψης του αναγκαίου προσωπικού, γεγονός που δυσχεραίνει τον έλεγχο του ΑΣΕΠ και προκαλεί δυσλειτουργίες στο έργο του. Τέτοιου είδους φαινόμενα θα πρέπει να αντιμετωπιστούν με κατάλληλες οδηγίες των αρμόδιων υπηρεσιακών παραγόντων προς τους φορείς αυτούς.
7. Προτεινόμενες νομοθετικές ρυθμίσεις που συνδέονται με τη **διαδικασία των αναπληρώσεων**, καθώς και οι λόγοι που τις επιβάλλουν, περιγράφονται αναλυτικά στην ενότητα που ακολουθεί.

Αναπληρώσεις διοριστέων λόγω μη αποδοχής διορισμού, παραίτησης κτλ.

Σημαντικό μέρος της δραστηριότητας του ΑΣΕΠ επί καθημερινής βάσεως αφορά τις αναπληρώσεις διοριστέων οι οποίοι δεν αποδέχονται το διορισμό τους ή έχουν κώλυμα διορισμού (π.χ., λόγω καταδίκης, μη εκπλήρωσης των στρατιωτικών τους υποχρεώσεων κτλ.) ή παραιτούνται από τη θέση μετά τη δημοσίευση της ατομικής πράξης διορισμού στην Εφημερίδα της Κυβερνήσεως και την ορκωμοσία τους – ή την έκδοση της ατομικής πράξης διορισμού για τους εργαζομένους με σχέση εργασίας ιδιωτικού δικαίου σε Ν.Π.Ι.Δ. του δημόσιου τομέα. Αρκεί να αναφερθεί ενδεικτικά, προκειμένου να γίνει αντιληπτή η έκταση του φαινομένου, ότι κατά το 2005 πραγματοποιήθηκαν 1.125 αναπληρώσεις διοριστέων/προσληπτέων σε 9.827 αρχικά προκηρυχθείσες θέσεις τακτικού και ειδικού επιστημονικού προσωπικού (με το ποσοστό αναπλήρωσης για τους διαγωνισμούς ΑΣΕΠ να διαμορφώνεται στο 3,5% έναντι αντίστοιχου ποσοστού 13,9% για τους διαγωνισμούς φορέων).

1. Οι ισχύουσες διατάξεις του άρθρου 17 παρ. 13 του Ν. 2190/1994, όπως έχουν τροποποιηθεί με το άρθρο 7 παρ. 4-5 του Ν. 3051/2002, είναι ασαφείς και δημιουργούν σοβαρά ερμηνευτικά προβλήματα αναφορικά με: το χρονικό σημείο έναρξης της οριζόμενης ετήσιας προθεσμίας εντός της οποίας μπορεί ο οικείος φορέας να ζητήσει την αναπλήρωση· το χρονικό σημείο έναρξης της ετήσιας αυτής προθεσμίας σε περίπτωση παραίτησης μετά από διορισμό με ατομική πράξη· την ενδεχόμενη δυνατότητα εξομοίωσης με την παραίτηση ανάλογων περιπτώσεων όπως ο θάνατος ή η μετάταξη ή η καταγγελία από τον προσληφθέντα της σύμβασης εργασίας ιδιωτικού δικαίου αορίστου χρόνου κτλ. Είναι, επομένως, ανάγκη να υπάρξει νομοθετική παρέμβαση με την ψήφιση διάταξης νόμου η οποία θα ορίζει **ετήσια περίοδο ισχύος του πίνακα διοριστέων για όλες τις περιπτώσεις αναπλήρωσης**, αρχομένη από την ημερομηνία δημοσίευσής του στην Εφημερίδα της Κυβερνήσεως, και θα απαριθμεί ποιες αποκλειστικά περιπτώσεις κρίνεται ότι πρέπει να εξομοιώνονται ως προς τη

διαδικασία αναπλήρωσης με την παραίτηση διορισμένου, εφόσον βέβαια προκύψουν κατά την περίοδο ισχύος του πίνακα διοριστέων.

2. Σύμφωνα με τη διάταξη της παρ. 13 του άρθρου 17 του Ν. 2190/1994, όπως αντικαταστάθηκε από το άρθρο 2 παρ. 11 του Ν. 2527/1997 (η οποία εφαρμόζεται αναλόγως και στη διαδικασία του άρθρου 18 σύμφωνα με το άρθρο 3 παρ. 9 του Ν. 2527/1997), *«αν παραμείνουν κενές θέσεις σε έναν ή περισσότερους φορείς συνεπεία μη αποδοχής διορισμού ή κωλύματος διορισμού, διατίθεται για διορισμό ο πρώτος κατά σειρά από τους αδιάθετους επιτυχόντες»*. Περαιτέρω, σύμφωνα με τη διάταξη της παρ. 12 του άρθρου 17 του Ν. 2190/1994, όπως αυτή συμπληρώθηκε από τις διατάξεις της παρ. 8 εδ. γ' του άρθρου 20 του Ν. 2738/1999 και τροποποιήθηκε με την παρ. 5 του άρθρου 7 του Ν. 3051/2002, *«οι υπηρεσίες και τα νομικά πρόσωπα στις οποίες διατίθενται από το ΑΣΕΠ υποψήφιοι για διορισμό, σε περίπτωση διαπίστωσης κωλύματος διορισμού συγκεκριμένου υποψηφίου ή σε περίπτωση μη αποδοχής του διορισμού από μέρος του διατεθέντος υποψηφίου, γνωστοποιούν τούτο αμέσως στο ΑΣΕΠ, προκειμένου να προβεί στην αντικατάστασή του. Σε κάθε περίπτωση δεν γίνεται δεκτό αίτημα του φορέα για αντικατάσταση, μετά τη συμπλήρωση ενός (1) έτους από την αποστολή των πινάκων διοριστέων στο φορέα αυτόν»*.

Αν και από τη γραμματική διατύπωση της ανωτέρω διάταξης και ειδικότερα από τη χρησιμοποίηση από το νομοθέτη των λέξεων «αμέσως» και «σε κάθε περίπτωση δεν γίνεται δεκτό αίτημα του φορέα για αντικατάσταση» συνάγεται λογικώς και αβιάστως ότι η τασσόμενη προθεσμία εντός της οποίας οι υπηρεσίες υποχρεούνται να ζητήσουν από το ΑΣΕΠ την αναπλήρωση των μη αποδεχομένων το διορισμό τους υποψηφίων είναι αποκλειστική, το Διοικητικό Εφετείο Αθηνών παγιώνει νομολογία ότι η προθεσμία αυτή είναι ενδεικτική, με έντονη υπόδειξη προς τη Διοίκηση να δρα ταχέως, και πρέπει επομένως το αίτημα για αντικατάσταση να υποβάλλεται το ταχύτερο δυνατό, και πάντως εντός ευλόγου χρόνου από την αποστολή των πινάκων διοριστέων, η δε σχετική κρίση περί της παρόδου ή μη του ευλόγου χρόνου σε κάθε περίπτωση γίνεται τελικώς από το δικαστήριο μετά από εκτίμηση των ιδιαίτερων συνθηκών της δεδομένης περιπτώσεως.

Η άποψη αυτή δημιουργεί τεράστια προβλήματα και είναι προδήλως εσφαλμένη. Διότι εάν, όπως δέχεται το Διοικητικό Εφετείο, αρκεί το αίτημα του φορέα να υποβάλλεται «εντός ευλόγου χρόνου από την αποστολή των πινάκων διοριστέων στο φορέα, η δε σχετική κρίση περί της παρόδου ή μη του ευλόγου χρόνου να γίνεται τελικώς από το δικαστήριο μετά από εκτίμηση των ιδιαίτερων συνθηκών της δεδομένης περιπτώσεως», τότε το μεν ΑΣΕΠ θα έπρεπε να κάνει το ίδιο (υπό τον τελικό βέβαια έλεγχο του διοικητικού δικαστηρίου), να εκτιμά δηλαδή κατά περίπτωση ποια εκπρόθεσμα αιτήματα είναι δικαιολογημένα και ποια όχι, με αναπόφευκτο αποτέλεσμα να κλονίζεται καίρια η αξιοπιστία του λόγω της πασίγνωστης δυσπιστίας του Έλληνα πολίτη στη διοίκηση όταν αυτή δρα στα πλαίσια διακριτικής ευχέρειας και μάλιστα σε ζητήματα διορισμών, ο δε φορέας δε θα γνωρίζει καν πότε θα εμφανιστούν κάποιος ή κάποιιοι υποψήφιοι ζητώντας με απόφαση διοικητικού δικαστηρίου διορισμό (συνήθως μετά από έτη, λόγω της βραδύτητας στην απονομή της δικαιοσύνης), ενώ θα έχει εκδώσει στο μεταξύ νεότερες προκηρύξεις για την κάλυψη των κενών θέσεων και θα έχει ήδη προσλάβει ή θα είναι υποχρεωμένος να προσλάβει τους επιτυχόντες υποψηφίους στις προκηρυχθείσες θέσεις. Επιπλέον ο φορέας δε θα γνωρίζει πώς να τακτοποιήσει, συμμορφούμενος προς τη δικαστική

απόφαση, τους ούτω δικαιούμενους να διοριστούν, τους οποίους ενδεχομένως ούτε τους χρειάζεται ούτε έχει κενή θέση για να τους διορίσει. Αυτά ακριβώς τα δεινά θέλησε να αποφύγει ο νομοθέτης με την ως άνω ρύθμιση, με την οποία προδήλως όρισε αποκλειστική προθεσμία ισχύος των πινάκων, ώστε μετά την πάροδο της προθεσμίας αυτής να είναι ξεκαθαρισμένο τελείως το τοπίο για το ποιοι διορίστηκαν, ποιες θέσεις καλύφθηκαν, τι κενά υπάρχουν και να μπορεί ο φορέας να προγραμματίσει και να προκηρύξει τις κενές θέσεις χωρίς να βρίσκεται στην εφιαλτική αβεβαιότητα που περιγράφεται παραπάνω.

Πρέπει επομένως το ταχύτερο δυνατόν, με ερμηνευτική διάταξη νόμου (ή, έστω, με νέα διάταξη), να προβλεφθεί ρητά ότι η ως άνω **ετήσια προθεσμία είναι αποκλειστική**.

Συμβάσεις ανάθεσης έργου

Μεγάλο μέρος των συμβάσεων ανάθεσης έργου σε φυσικά πρόσωπα υποκρύπτει εξαρτημένη εργασία. Συνεπώς, με τη χρήση –ή, ορθότερα, με την κατάχρηση– της σύναψης συμβάσεων ανάθεσης έργου, που στην ουσία είναι ψευδώνυμες συμβάσεις εργασίας ορισμένου χρόνου, παρακάμπτεται και καταστρατηγείται το σύστημα προσλήψεων. Αν μάλιστα ληφθεί υπόψη ότι σε πολλές περιπτώσεις, ιδίως στο χώρο των ΟΤΑ, οι συμβάσεις έργου καλύπτουν –παράνομα, ασφαλώς– πάγιες ανάγκες του φορέα, με αποτέλεσμα θέσεις τακτικού προσωπικού να παραμένουν κενές και να μην προκηρύσσονται, γίνεται έντονα αντιληπτό σε ποιο βαθμό καταστρατηγείται και υπονομεύεται το σύστημα προσλήψεων. Σε ορισμένους χώρους (π.χ., ΑΕΙ, ΤΕΙ, ερευνητικά κέντρα), και ιδίως στους δήμους και τις επιχειρήσεις τους, οι συμβάσεις έργου τείνουν να γίνουν καθεστώς και να υποκαταστήσουν το σύστημα προσλήψεων. Το ΑΣΕΠ αναγνωρίζει, βεβαίως, ότι υπάρχουν ανάγκες που πρέπει να αντιμετωπιστούν με συμβάσεις έργου και όχι εργασίας και δεν αρνείται την ύπαρξη γνήσιων συμβάσεων έργου. Αδυνατεί ωστόσο να ελέγξει την κατάσταση, αφού η κατάρτιση των συμβάσεων έργου δεν εμπίπτει στον έλεγχό του.

Ιδιαίτερα για τους ΟΤΑ α' βαθμού και τα νομικά τους πρόσωπα δημοσίου δικαίου επισημαίνουμε ότι, πέρα από τις συμβάσεις μίσθωσης έργου που εγκρίνονται κατ' εφαρμογή των διατάξεων του άρθρου 6 του Ν. 2527/1997, τους παρέχεται επιπλέον από τη νομοθεσία (άρθρο 267 του Δημοτικού και Κοινοτικού Κώδικα, όπως συμπληρώθηκε με το άρθρο 17 παρ. 1 και 2 του Ν. 2539/1997 και το άρθρο 9 παρ. 9 του Ν. 2623/1998) η δυνατότητα της απευθείας ανάθεσης εργασιών, οι οποίες συνιστούν συμβάσεις μίσθωσης έργου. Από ελέγχους που διενήργησε το ΑΣΕΠ σε τέτοιες συμβάσεις, ύστερα από καταγγελίες και διαμαρτυρίες πολιτών για μη σύνομες προσλήψεις προσωπικού σε ορισμένους από τους ανωτέρω φορείς, διαπιστώθηκε ότι επρόκειτο για ψευδεπίγραφες συμβάσεις μίσθωσης έργου που υπέκρυπταν εξαρτημένη εργασία. Το πρόβλημα είναι σημαντικό και αφορά ενδεχομένως πολύ περισσότερους ΟΤΑ και νομικά τους πρόσωπα ανά τους νομούς της χώρας. Για το λόγο αυτό επιβάλλεται να ληφθούν άμεσα μέτρα τόσο από το Υπουργείο Εσωτερικών, Δημόσιας Διοίκησης και Αποκέντρωσης όσο και από τους γενικούς γραμματείς των περιφερειών. Τόσο η επιτροπή της Π.Υ.Σ. 55/1998 όσο και οι γενικοί γραμματείς των περιφερειών θα πρέπει να περιορίσουν τον αριθμό των εγκρίσεων για σύναψη συμβάσεων μίσθωσης έργου και, όπου εγκρίνονται τέτοιες συμβάσεις, θα πρέπει να διακριβώνεται ότι συντρέχουν όλες οι προϋποθέσεις του άρθρου 6 του Ν. 2527/1997. Αν οι συμβάσεις αυτές δεν είναι γνήσιες αλλά ψευδεπίγραφες (και συνιστούν στην πράξη συμβάσεις εξαρτημένης εργασίας), τότε παραβιάζονται οι

διατάξεις του άρθρου 21 του Ν. 2190/1994 που αφορούν την πρόσληψη προσωπικού με σχέση εργασίας ιδιωτικού δικαίου ορισμένου χρόνου και παράλληλα μεγεθύνεται και οξύνεται το πρόβλημα των «συμβασιούχων», το οποίο μετατρέπεται σε πρόβλημα χωρίς τέλος.

Μετά το Π.Δ. 164/2004 «Ρυθμίσεις για τους εργαζομένους με συμβάσεις ορισμένου χρόνου στο δημόσιο τομέα» προσλαμβάνουν ιδιαίτερη σημασία οι προτάσεις έκθεσης παρελθόντος έτους με τις οποίες το ΑΣΕΠ –ενόψει της διογκούμενης φαλκίδευσης του συστήματος προσλήψεων και της επαπειλούμενης επαναφοράς τού καθεστώτος πελατειακών σχέσεων μέσω τέτοιων ψευδώνυμων συμβάσεων έργου– υπογραμμίζει την ανάγκη αντιμετώπισης αυτής της κατάστασης με νομοθετικές παρεμβάσεις. Πράγματι, το ως άνω προεδρικό διάταγμα ασχολείται και με τις συμβάσεις έργου που υποκρύπτουν σχέση εξαρτημένης εργασίας και κηρύσσει αυτοδικαίως άκυρες τις συμβάσεις αυτές όταν συνάπτονται κατά παράβαση των άρθρων του 5 και 6, που καθορίζουν τους όρους ανανέωσής τους έως τον αριθμό των 24 μηνών κατ' ανώτατο όριο (με λίγες δικαιολογημένες εξαιρέσεις που προβλέπονται στην παρ. 2 του άρθρου 6)· ορίζει δε και τις κυρώσεις που επιβάλλονται για τις εκτελεσθείσες άκυρες συμβάσεις: αφενός διενέργεια καταλογισμού σε βάρος των υπεύθυνων οργάνων όλων των ποσών που καταβλήθηκαν ως μισθός στον εργαζόμενο και επιπλέον αποζημίωσης ίσης προς το ποσό που δικαιούται ο αντίστοιχος εργαζόμενος αορίστου χρόνου σε περίπτωση καταγγελίας της σύμβασής του και αφετέρου επιβολή ποινικών κυρώσεων πλημμεληματικού χαρακτήρα.

Παρ' ότι όμως οι κυρώσεις αυτές λειτουργούν αποτελεσματικά ως αποτρεπτικό μέσο της κατάρτισης από τους φορείς του δημόσιου τομέα συμβάσεων έργου που υποκρύπτουν σχέση εξαρτημένης εργασίας (αφού επιπλέον αποκλείεται από τις πάγιες ρυθμίσεις του διατάγματος η μετατροπή των συμβάσεων αυτών σε συμβάσεις αορίστου χρόνου), εξακολουθεί ωστόσο να υφίσταται στο ακέραιο και μετά την ισχύ του διατάγματος το μεγάλο πρόβλημα πώς να αποδειχθεί η –κατά παράκαμψη των διαδικασιών επιλογής του ΑΣΕΠ– σχέση εξαρτημένης εργασίας που υποκρύπτουν οι όποιες συμβάσεις καταρτίζονται από τους φορείς. Όντως, η συνδρομή περιστατικών που μαρτυρούν σχέση εξαρτημένης εργασίας υπό το μανδύα της σύμβασης έργου είναι γεγονός που πολύ δύσκολα μπορεί να εξακριβωθεί από το ΑΣΕΠ, ακόμα κι αν όλοι οι Σύμβουλοι του γίνουν Επιθεωρητές, δηλαδή ανακριτικοί υπάλληλοι με αποκλειστική απασχόληση τη διερεύνηση τέτοιων συμβάσεων έργου. Άλλωστε οι Σύμβουλοι, μην έχοντας στη διάθεσή τους ούτε το χρόνο ούτε τις απαραίτητες εξουσίες και επικουρίες για να φέρουν μόνοι τους σε πέρας το έργο αυτό, θα περιορίζονταν εκ των πραγμάτων στη σύνταξη πορίσματος βάσει ενδείξεων, το οποίο και θα διαβίβαζαν στον αρμόδιο εισαγγελέα, καθιστώντας έτσι το δημόσιο τομέα υπόδικο ενώπιον όλων σχεδόν των ποινικών δικαστηρίων της χώρας. Εκτός αυτού, οι επιθεωρήσεις εντάσσονται μεν στο πεδίο των δραστηριοτήτων του ΑΣΕΠ, το κύριο έργο του όμως συνίσταται στη διασφάλιση αδιάβλητων διαδικασιών επιλογής προσωπικού για το δημόσιο και ευρύτερο δημόσιο τομέα, απαλλαγμένων από κομματικές παρεμβάσεις και πελατειακές σχέσεις, σύμφωνα με την επιταγή του άρθρου 103 παρ. 7 του αναθεωρημένου Συντάγματος.

Ως εκ τούτου καθίσταται αναγκαία όσο ποτέ η νομοθετική ρύθμιση που έχει προταθεί από το ΑΣΕΠ: να υπαχθούν οι **συμβάσεις έργου με φυσικά πρόσωπα** στη διαδικασία του άρθρου 21 του Ν. 2190/1994 (προσωπικό πρόσκαιρων αναγκών) ή σε άλλη αντικειμενική διαδικασία υπό τον έλεγχο του ΑΣΕΠ, με εξαίρεση τις συμβάσεις έργου με αντικείμενο την εκπόνηση μελετών, την εκτέλεση κατασκευών ή άλλων

τεχνικής φύσεως έργων, καθώς και τις συμβάσεις έργου με φυσικά πρόσωπα που κατέχουν τυπικά και ουσιαστικά την ιδιότητα του ελεύθερου επαγγελματία (με δηλωμένη την επαγγελματική τους δραστηριότητα στην εφορία, με δική τους επαγγελματική εγκατάσταση και αντίστοιχη υποδομή). Μέχρις ότου όμως ρυθμιστεί το θέμα, δεν θα πρέπει τα αρμόδια κυβερνητικά ή περιφερειακά όργανα να εγκρίνουν –ιδίως όταν πρόκειται για δήμους, κοινότητες και δημοτικές επιχειρήσεις– συμβάσεις έργου με εργάτες καθαριότητας, επί παραδείγματι, ή γενικών καθηκόντων ή ύδρευσης ή με υδραυλικούς, ηλεκτρολόγους, υδρονομείς, οδηγούς αυτοκινήτων κ.λπ., εάν, σύμφωνα με βεβαίωση που θα εκδίδει ο οικείος φορέας, υπάρχουν κενές οργανικές θέσεις ειδικοτήτων στις οποίες θα απασχοληθούν εκείνοι με τους οποίους θα υπογραφεί η σύμβαση.

Οι εξαιρέσεις από το σύστημα των προσλήψεων

Τόσο με τον αρχικό Ν. 2190/1994 (άρθρο 14 παρ. 2) όσο και με το Ν. 2527/1997 (άρθρο 1 παρ. 2) έχει θεσπιστεί σειρά εξαιρέσεων από το σύστημα προσλήψεων. Μετά την ισχύ του αναθεωρημένου Συντάγματος, που ορίζει στο άρθρο 103 παρ. 7 ότι «η πρόσληψη υπαλλήλων στο Δημόσιο και στον ευρύτερο δημόσιο τομέα, όπως αυτός καθορίζεται κάθε φορά, [...] γίνεται είτε με διαγωνισμό είτε με επιλογή σύμφωνα με προκαθορισμένα και αντικειμενικά κριτήρια και υπάγεται στον έλεγχο ανεξάρτητης αρχής όπως νόμος ορίζει» και στο άρθρο 118 παρ. 6 ότι «προβλεπόμενες ή διατηρούμενες στο νόμο 2190/1994, όπως αυτός ισχύει, εξαιρέσεις από την αρμοδιότητα του Ανώτατου Συμβουλίου Επιλογής Προσωπικού εξακολουθούν να ισχύουν», δεν είναι πλέον επιτρεπτή η θέσπιση νόμου που άμεσα ή έμμεσα επιτρέπει την πρόσληψη υπαλλήλων στο δημόσιο και τον ευρύτερο δημόσιο τομέα χωρίς διαγωνισμό ή με επιλογή που δεν στηρίζεται σε προκαθορισμένα και αντικειμενικά κριτήρια ή –προ παντός– χωρίς τον έλεγχο του ΑΣΕΠ, όπως δεν είναι επιτρεπτή η θέσπιση με νόμο εξαιρέσεων από το σύστημα προσλήψεων του ΑΣΕΠ πέρα από εκείνες που προβλέπονται ή διατηρούνται στο Ν. 2190/1994 (θεσμικός νόμος του ΑΣΕΠ), όπως ισχύει· κι αυτό γιατί, σε αντίθετη περίπτωση, η ίδρυση του ΑΣΕΠ θα ήταν κενή περιεχομένου, αφού η εκάστοτε κυβέρνηση, διαθέτοντας την πλειοψηφία στη Βουλή, θα μπορούσε να αποσιλωώνει μέχρι καταργήσεως το ΑΣΕΠ από τις αρμοδιότητές του στον τομέα των προσλήψεων, για τον έλεγχο των οποίων ακριβώς συστάθηκε και λειτουργεί ως ανεξάρτητη αρχή, συνταγματικά κατοχυρωμένη. Επομένως η μόνη εξουσία που έχει ο κοινός νομοθέτης μετά το αναθεωρημένο Σύνταγμα, πέραν εκείνης του καθορισμού με κοινό νόμο του ευρύτερου δημόσιου τομέα, είναι αυτή που προβλέπεται στο δεύτερο εδάφιο της παρ. 7 του άρθρου 103 κατά την οποία ο νόμος μπορεί να προβλέπει ειδικές διαδικασίες επιλογής που περιβάλλονται με αυξημένες εγγυήσεις διαφάνειας και αξιοκρατίας ή ειδικές διαδικασίες επιλογής προσωπικού για θέσεις το αντικείμενο των οποίων περιβάλλεται από ειδικές συνταγματικές εγγυήσεις (π.χ. θέσεις δικαστών, θέσεις υπαλλήλων ανεξάρτητων αρχών, συνταγματικά κατοχυρωμένων) ή προσιδιάζει σε σχέση εντολής. Αυτή η διάταξη θα ήταν περιττή, αν ο κοινός νομοθέτης είχε την εξουσία να εισάγει μετά τη 17^η Απριλίου 2001, χρονολογία ισχύος του αναθεωρημένου Συντάγματος, εξαιρέσεις στο σύστημα προσλήψεων του ΑΣΕΠ.

Σύμφωνα με τα παραπάνω, επιβάλλεται **να αποφεύγεται η θέσπιση διατάξεων νόμου που καθορίζουν μη αντικειμενικά κριτήρια πρόσληψης** υπαλλήλων στο δημόσιο ή ευρύτερο δημόσιο τομέα, που εξουσιοδοτούν Υπουργούς ή άλλους φορείς του δημόσιου τομέα να καθορίζουν εκείνοι τέτοια

κριτήρια ή υποκαθιστούν τον έλεγχο του ΑΣΕΠ με την πρόβλεψη να συμμετέχει Σύμβουλος του ΑΣΕΠ στην επιτροπή επιλογής –ενώ κατά τα λοιπά επιχειρείται παράκαμψη του ελέγχου του ΑΣΕΠ–, με την πρόβλεψη να αποστέλλεται το πρακτικό επιλογής στο ΑΣΕΠ χωρίς να συμπεριλαμβάνεται σε αυτό η φράση «για έλεγχο» ή με την προσθήκη της φράσης «για ενημέρωση» –ώστε να μη διενεργηθεί έλεγχος–, ή και με την πρόβλεψη για περιορισμένο έλεγχο «νομιμότητας» και όχι πλήρη και ουσιαστικό έλεγχο, βάσει των δικαιολογητικών που προσκομίζουν οι υποψήφιοι, για τη διακρίβωση της πραγματικής κατοχής των προσόντων και ιδιοτήτων που καθορίζουν τη σειρά κατάταξής τους στους πίνακες επιλογής.

Καθορισμός κριτηρίων επιλογής από το νομοθέτη

Το αναθεωρημένο Σύνταγμα προβλέπει ότι η επιλογή υπαλλήλων στο δημόσιο και τον ευρύτερο δημόσιο τομέα πρέπει να γίνεται με κριτήρια προκαθορισμένα και αντικειμενικά. Τα κριτήρια αυτά, τα οποία επιπλέον δεν πρέπει να παραβιάζουν την άλλη συνταγματική αρχή της ισότητας, τα καθορίζει ο κοινός νομοθέτης, ο οποίος μπορεί και να τα μεταβάλλει, υπό τον όρο ότι και τα νέα κριτήρια, που μεταβάλλουν τα παλαιά, είναι επίσης αντικειμενικά και σύμφωνα με τις συναφείς αρχές της ισότητας, της διαφάνειας και της αξιοκρατίας. Τέτοιες όμως **μεταβολές κριτηρίων πρέπει να γίνονται μόνο με διατάξεις γενικού χαρακτήρα** και όχι με ειδικές διατάξεις που θεσπίζονται ειδικά για ορισμένο φορέα και αποκλίνουν από τις γενικές διατάξεις που ισχύουν κάθε φορά για τα κριτήρια πρόσληψης στο δημόσιο και τον ευρύτερο δημόσιο τομέα.

Ορισμός Συμβούλων του ΑΣΕΠ ως μελών επιτροπών επιλογής

Ο ορισμός, με διατάξεις νόμων, Συμβούλων του ΑΣΕΠ ως μελών επιτροπών επιλογής υπαλλήλων στο δημόσιο και τον ευρύτερο δημόσιο τομέα πρέπει να αποφεύγεται, διότι οι Σύμβουλοι που μετέχουν σε τέτοιες επιτροπές –εκτός αν πρόκειται για πρώην Συμβούλους του ΑΣΕΠ– κωλύονται ακολούθως να ενεργήσουν τον έλεγχο των επιλογών που αποφασίστηκαν με τη συμμετοχή τους στις επιτροπές αυτές, δηλαδή να εκτελέσουν την κύρια αποστολή τους και το έργο που τους ανατέθηκε με το Σύνταγμα.

Εκτός αυτού, τέτοιοι **ad hoc ορισμοί Συμβούλων** ως μελών επιτροπών επιλογής συναντώνται σε διατάξεις που αποσκοπούν στην υπέρβαση του ελέγχου του ΑΣΕΠ, ενώ ο Σύμβουλος του αποτελεί τη μειοψηφία σε αυτές τις επιτροπές. Οι μόνες θεμιτές εξαιρέσεις στον παραπάνω κανόνα είναι: i) η συμμετοχή μελών του ΑΣΕΠ στις επιτροπές ειδικού επιστημονικού προσωπικού του άρθρου 19 του Ν. 2190/1994, καθώς η βαρύνουσα σημασία που έχει για την επιλογή των υποψηφίων η συνέντευξη ενώπιον των επιτροπών αυτών θέτει σε ελάσσονα μοίρα τα λοιπά τυπικά προσόντα· ii) η συμμετοχή μελών του ΑΣΕΠ σε επιτροπές επιλογής του υπαλληλικού προσωπικού των συνταγματικά κατοχυρωμένων ανεξάρτητων αρχών, καθώς αυτού του είδους διαδικασίες επιλογής εκφεύγουν του ελέγχου του ΑΣΕΠ (άρθρο 4 του Ν. 3051/2002)· και iii) η συμμετοχή μελών του ΑΣΕΠ στην Κεντρική Επιτροπή των διαγωνισμών του ΑΣΕΠ, που προβλέπεται στο θεσμικό νόμο του ΑΣΕΠ 2190/1994.

Απλούστευση και συστηματική κατάταξη της νομοθεσίας προσλήψεων
στο δημόσιο τομέα

Οι επανειλημμένες και πολυπληθείς νομοθετικές ρυθμίσεις που ακολούθησαν το θεσμικό νόμο 2190/1994, είτε με επέκταση της ισχύος του συστήματος των προσλήψεων ώστε να υπάγονται σε αυτό και άλλοι φορείς είτε με διαμόρφωση ειδικών συνθηκών προσλήψεων σε ορισμένες περιπτώσεις είτε, τέλος, με τη θέσπιση προνομιακής μεταχείρισης υπέρ ορισμένων κοινωνικών ομάδων ή κατοίκων ορισμένων περιοχών, έχουν καταστήσει την εφαρμογή της σχετικής νομοθεσίας δύσχερη και περίπλοκη – και ως εκ τούτου δύσχρηστη. Κωδικοποίηση τη νομοθεσίας αυτής με Προεδρικό Διάταγμα που προβλέπεται από το άρθρο 22 του Ν. 2527/1997 δεν έχει πραγματοποιηθεί, παρ' ότι έχει παρέλθει προ πολλού η προβλεπόμενη προθεσμία έκδοσης του Διατάγματος· τώρα πλέον αυτό που χρειάζεται δεν είναι η κωδικοποίηση αλλά η **απλούστευση της νομοθεσίας αυτής και η συστηματική συγκέντρωσή της σε ένα και μόνο νομοθέτημα**, προϊόν μελέτης από επιτροπή ειδικών που θα περιλαμβάνει απαραίτητως και μέλη του ΑΣΕΠ, ώστε να καταστεί το όλο σύστημα των προσλήψεων απλούστερο, περισσότερο εύχρηστο και λειτουργικό, με την απάλειψη ρυθμίσεων που, όπως απέδειξε η πείρα τόσων ετών λειτουργίας του ΑΣΕΠ, είναι ανεπιτυχείς και αποτελούν σοβαρότατη τροχοπέδη στο έργο του ΑΣΕΠ ή είναι αμφίβολης τουλάχιστον συνταγματικότητας και καταβροχθίζουν αναίτια πολύτιμο χρόνο, ενώ επιπλέον καθιστούν προβληματική την εφαρμογή τους και υπονομεύουν την ορθότητα των επιχειρούμενων λύσεων, με δυσάρεστα αποτελέσματα από το δικαστικό έλεγχο της διοικητικής δικαιοσύνης.

ΕΤΗΣΙΑ ΕΚΘΕΣΗ ΑΣΕΠ 2005

ΠΑΡΑΡΤΗΜΑ

ΠΕΡΙΕΧΟΜΕΝΑ ΠΑΡΑΡΤΗΜΑΤΟΣ

ΠΕΡΙΕΧΟΜΕΝΑ ΠΑΡΑΡΤΗΜΑΤΟΣ.....	3
I. ΓΕΝΙΚΑ ΣΤΟΙΧΕΙΑ ΚΑΙ ΣΤΑΤΙΣΤΙΚΑ	7
<u>Πίνακας Α:</u> Σύνθεση ΑΣΕΠ	9
<u>Διάγραμμα Α:</u> Ισχύον οργανόγραμμα ΑΣΕΠ (2003)	10
<u>Πίνακας Β:</u> Στατιστικά στοιχεία ιστοσελίδας ΑΣΕΠ για το έτος 2005	11
<u>Γράφημα Α</u>	11
<u>Πίνακας Γ:</u> Συγκριτικά στατιστικά στοιχεία ιστοσελίδας ΑΣΕΠ για τα έτη 2003-2005	12
<u>Γράφημα Β:</u> Μέσοι όροι για τα έτη 2003-2005.....	12
<u>Πίνακας Δ:</u> Έντυπα ΑΣΕΠ.....	13
<u>Πίνακας Ε:</u> Προσλήψεις προσωπικού έτους 2005 ανά υπουργείο	19
<u>Γράφημα Γ:</u> Κατανομή προσλήψεων έτους 2005 σε είδη διαγωνισμών	20
<u>Πίνακας ΣΤ:</u>	
<u>ΣΤ 1:</u> Διαγωνισμοί ΑΣΕΠ που προκηρύχθηκαν το 2005	21
<u>ΣΤ 2:</u> Έλεγχοι που πραγματοποιήθηκαν το 2005 σε διαγωνισμούς φορέων	21
<u>ΣΤ 3:</u> Ενστάσεις, αντιρρήσεις & αιτήσεις θεραπείας που εξετάστηκαν το 2005.....	21
<u>ΣΤ 4:</u> Προσλήψεις τακτικού & ΕΕ προσωπικού που πραγματοποιήθηκαν το 2005	21
<u>Πίνακας Ζ:</u> Ειδικότητες ανά κατηγορία προσωπικού (ΠΕ, ΤΕ, ΔΕ & ΥΕ) που συγκεντρώνουν τη μεγαλύτερη ζήτηση βάσει των προκηρύξεων ΑΣΕΠ και φορέων έτους 2005	22
<u>Πίνακας Η:</u> Δικαστικές υποθέσεις & ερωτήματα έτους 2005.....	23
<u>Η 1:</u> Δικαστικές υποθέσεις, αποφάσεις & εκτελέσεις	23
<u>Η 2:</u> Ερωτήματα (φορέων & πολιτών) & κοινοβουλευτικός έλεγχος.....	23
<u>Διάγραμμα Β:</u> Στατιστικά στοιχεία επιθεωρήσεων έτους 2005	24
II. ΔΙΑΓΩΝΙΣΜΟΙ ΠΟΥ ΔΙΕΞΑΓΟΝΤΑΙ ΑΠΟ ΤΟ ΑΣΕΠ	25
<u>Πίνακας Θ:</u> Προκηρύξεις διαγωνισμών ΑΣΕΠ που εκδόθηκαν κατά το έτος 2005	27
A. ΓΡΑΠΤΟΙ ΔΙΑΓΩΝΙΣΜΟΙ.....	29

<u>Πίνακας Ι</u> : Στατιστικά στοιχεία γραπτών διαγωνισμών των οποίων διαδικασίες διεξήχθησαν το 2005.....	31
<u>Πίνακας ΙΑ</u> : Στατιστικά στοιχεία γραπτών διαγωνισμών εκπαιδευτικών – Γενικοί κλάδοι (προκ. 25/1Π/2004).....	32
<u>Πίνακας ΙΒ</u> : Στατιστικά στοιχεία γραπτών διαγωνισμών εκπαιδευτικών – Τεχνικοί κλάδοι (προκ. 1Π/2005) & συγκεντρωτικά.....	33
<u>Πίνακας ΙΓ</u> : Ανασύνταξη πινάκων κατάταξης γραπτού διαγωνισμού ΑΣΕΠ έτους 1998 (προκ. 8/1997 – ΦΕΚ 45/τ.ΑΣΕΠ/3.11.1997) βάσει του άρθρου 5 Ν. 3320/2005 & της ανακοίνωσης που δημοσιεύτηκε στο ΦΕΚ 124/τ.ΑΣΕΠ/30.6.2005).....	35
Β. ΔΙΑΓΩΝΙΣΜΟΙ ΜΕ ΣΕΙΡΑ ΠΡΟΤΕΡΑΙΟΤΗΤΑΣ	37
<u>Πίνακας ΙΔ</u> : Συγκεντρωτικά στατιστικά στοιχεία διαγωνισμών ΑΣΕΠ με σειρά προτεραιότητας των οποίων διαδικασίες διεξήχθησαν κατά το έτος 2005	39
<u>Πίνακας ΙΕ</u> : Στατιστικά στοιχεία διαγωνισμών ΑΣΕΠ με σειρά προτεραιότητας των οποίων οι διαδικασίες ολοκληρώθηκαν κατά το έτος 2005.....	40
<u>Πίνακας ΙΣΤ</u> : Στατιστικά στοιχεία διαγωνισμών ΑΣΕΠ με σειρά προτεραιότητας των οποίων τα προσωρινά αποτελέσματα εκδόθηκαν κατά το έτος 2005	42
<u>Πίνακας ΙΖ</u> : Στατιστικά στοιχεία διαγωνισμών ΑΣΕΠ με σειρά προτεραιότητας που κατά την 31.12.2005 βρίσκονταν σε διαδικασία εξέλιξης.....	43
Γ. ΔΙΑΓΩΝΙΣΜΟΙ ΕΙΔΙΚΟΥ ΕΠΙΣΤΗΜΟΝΙΚΟΥ ΠΡΟΣΩΠΙΚΟΥ	45
<u>Πίνακας ΙΗ</u> : Στατιστικά στοιχεία διαγωνισμών ειδικού επιστημονικού προσωπικού των οποίων διαδικασίες διεξήχθησαν από το ΑΣΕΠ κατά το έτος 2005.....	47
III. ΔΙΑΓΩΝΙΣΜΟΙ ΦΟΡΕΩΝ ΠΟΥ ΕΛΕΓΧΟΝΤΑΙ ΑΠΟ ΤΟ ΑΣΕΠ.....	49
<u>Πίνακας ΙΘ</u> : Προκηρύξεις που ελέγχθηκαν από το ΑΣΕΠ κατά το έτος 2005 για διαγωνισμούς φορέων (τακτικού & ειδικού επιστημονικού προσωπικού).....	51
Α. ΤΑΚΤΙΚΟ ΠΡΟΣΩΠΙΚΟ	63
<u>Πίνακας Κ</u> : Συγκεντρωτικά στατιστικά στοιχεία διαγωνισμών τακτικού προσωπικού φορέων των οποίων διαδικασίες διεξήχθησαν κατά το έτος 2005	65
<u>Πίνακας ΚΑ</u> : Στατιστικά στοιχεία διαγωνισμών τακτικού προσωπικού φορέων παρελθόντων ετών για τους οποίους πραγματοποιήθηκαν αναπληρώσεις κατά το έτος 2005 (ανά είδος φορέα)	66
<u>Πίνακας ΚΒ</u> : Στατιστικά στοιχεία διαγωνισμών τακτικού προσωπικού φορέων των οποίων οι διαδικασίες ολοκληρώθηκαν κατά το έτος 2005 (ανά είδος φορέα).....	67
<u>Πίνακας ΚΓ</u> : Στατιστικά στοιχεία διαγωνισμών τακτικού προσωπικού φορέων των οποίων τα προσωρινά αποτελέσματα εκδόθηκαν κατά το έτος 2005 (ανά είδος φορέα).....	69

<u>Πίνακας ΚΔ</u> : Στατιστικά στοιχεία διαγωνισμών τακτικού προσωπικού φορέων που κατά την 31.12.2005 βρίσκονταν σε διαδικασία εξέλιξης (ανά είδος φορέα).....	70
B. ΕΠΟΧΙΚΟ ΠΡΟΣΩΠΙΚΟ	71
<u>Πίνακας ΚΕ</u> : Προσλήψεις εποχικού προσωπικού έτους 2005 (ανά υπουργείο) & διάρκεια απασχόλησης εποχικού προσωπικού που προσλήφθηκε με ανακοινώσεις έτους 2005	73
<u>Γράφημα Δ</u> : Κατανομή ανά υπουργείο των θέσεων εποχικού προσωπικού που καλύφθηκαν κατά το έτος 2005	74
<u>Γράφημα Ε</u> : Χρονική διασπορά απασχολουμένων με συμβάσεις έως 12 μηνών που προσλήφθηκαν με ανακοινώσεις έτους 2005.....	74
<u>Πίνακας ΚΣΤ</u> : Συγκεντρωτικά στατιστικά στοιχεία διαγωνισμών εποχικού προσωπικού φορέων των οποίων διαδικασίες ελέγχθηκαν από το ΑΣΕΠ κατά το έτος 2005	75
ΚΣΤ 1: Διαγωνισμοί παρελθόντων ετών	75
ΚΣΤ 2: Διαγωνισμοί έτους 2005.....	75
ΚΣΤ 3: Συνολικά για όλους τους διαγωνισμούς εποχικού προσωπικού των οποίων διαδικασίες διεξήχθησαν το 2005	75
<u>Πίνακας ΚΖ</u> : Στατιστικά στοιχεία διαγωνισμών εποχικού προσωπικού φορέων των οποίων διαδικασίες ελέγχθηκαν από το ΑΣΕΠ κατά το έτος 2005 (ανά υπουργείο)	76
Γ. ΕΙΔΙΚΟ ΕΠΙΣΤΗΜΟΝΙΚΟ ΠΡΟΣΩΠΙΚΟ	79
<u>Πίνακας ΚΗ</u> : Στατιστικά στοιχεία διαγωνισμών ειδικού επιστημονικού προσωπικού φορέων των οποίων διαδικασίες ελέγχθηκαν από το ΑΣΕΠ κατά το έτος 2005	81
IV. ΛΟΙΠΟΙ ΕΛΕΓΧΟΙ ΠΟΥ ΑΣΚΟΥΝΤΑΙ ΑΠΟ ΤΟ ΑΣΕΠ	83
A. ΣΥΜΒΑΣΙΟΥΧΟΙ Π.Δ. 164/2004	85
<u>Πίνακας ΚΘ</u> : Συγκεντρωτικά στοιχεία υπαγωγής συμβασιούχων στο Π.Δ. 164/2004 ύστερα από έλεγχο του ΑΣΕΠ (μέχρι 31.12.2005).....	87
ΚΘ 1: Συμβασιούχοι των οποίων οι υποθέσεις εισήχθησαν για έλεγχο στα Τμήματα του ΑΣΕΠ μέχρι 31.12.2005	87
ΚΘ 2: Συμβασιούχοι για τους οποίους εκδόθηκαν οριστικές αποφάσεις μέχρι 31.12.2005 ..	87
ΚΘ 3: Συμβασιούχοι που ελέγχθηκαν μέχρι 31.12.2005 για τη μετατροπή των συμβάσεων σε αορίστου χρόνου.....	87
ΚΘ 4: Διαφοροποίηση απόφασης ΑΣΕΠ σε σχέση με την πρόταση του φορέα για τη μετατροπή της σύμβασης σε αορίστου χρόνου	87
<u>Πίνακας Λ</u> : Χρονική εξέλιξη διαδικασίας εφαρμογής Π.Δ. 164/2004 (μέχρι 31.12.2005).....	88
Λ 1: Ρυθμός υποβολής αιτημάτων φορέων	88

<i>Λ 2: Ρυθμός έκδοσης αποφάσεων ΑΣΕΠ.....</i>	88
<i>Γράφημα ΣΤ: Χρονική εξέλιξη διαδικασίας εφαρμογής Π.Δ. 164/2004 (μέχρι 31.12.2005)...</i>	89
<u>Πίνακας ΛΑ: Κατανομή συμβασιούχων Π.Δ. 164/2004 ανά ηλικία & φύλο (μέχρι 31.12.2005)...</u>	90
<i>ΛΑ 1: Συμβασιούχοι που ελέγχθηκαν από το ΑΣΕΠ μέχρι 31.12.2005 για τη μετατροπή των συμβάσεών τους σε αορίστου χρόνου.....</i>	90
<i>ΛΑ 2: Συμβασιούχοι για τους οποίους απεφάνθη το ΑΣΕΠ μέχρι 31.12.2005 ότι πληρούν τις προϋποθέσεις μετατροπής των συμβάσεών τους σε αορίστου χρόνου</i>	90
<u>Πίνακας ΛΒ: Στατιστικά στοιχεία συμβασιούχων Π.Δ. 164/2004 βάσει των οριστικών αποφάσεων που εκδόθηκαν μέχρι 31.12.2005.....</u>	91
<i>ΛΒ 1: Κατανομή συμβασιούχων ανά υπουργείο.....</i>	91
<i>ΛΒ 2: Κατανομή συμβασιούχων ανά κατηγορία προσωπικού.....</i>	91
B. ΣΥΜΒΑΣΙΟΥΧΟΙ Π.Δ. 180/2004	93
<u>Πίνακας ΛΓ: Συγκεντρωτικά στοιχεία υπαγωγής συμβασιούχων στο Π.Δ. 180/2004 ύστερα από έλεγχο του ΑΣΕΠ (μέχρι 31.12.2005).....</u>	95
<i>ΛΓ 1: Συμβασιούχοι των οποίων οι υποθέσεις εισήχθησαν για έλεγχο στα Τμήματα του ΑΣΕΠ μέχρι 31.12.2005</i>	95
<i>ΛΓ 2: Συμβασιούχοι για τους οποίους εκδόθηκαν οριστικές αποφάσεις μέχρι 31.12.2005...95</i>	95
<i>ΛΓ 3: Συμβασιούχοι που ελέγχθηκαν μέχρι 31.12.2005 για τη μετατροπή των συμβάσεων σε αορίστου χρόνου.....</i>	95
<u>Πίνακας ΛΔ: Στατιστικά στοιχεία συμβασιούχων Π.Δ. 180/2004 βάσει των οριστικών αποφάσεων που εκδόθηκαν μέχρι 31.12.2005.....</u>	96
<i>ΛΔ 1: Κατανομή συμβασιούχων ανά φορέα</i>	96
<i>ΛΔ 2: Κατανομή συμβασιούχων ανά κατηγορία προσωπικού.....</i>	96
<i>ΛΔ 3: Κατανομή συμβασιούχων ανά φύλο</i>	96
Γ. ΑΙΤΗΜΑΤΑ ΓΙΑ ΧΡΗΣΗ ΤΟΥ ΚΡΙΤΗΡΙΟΥ ΤΗΣ ΣΥΝΕΝΤΕΥΞΗΣ	97
<u>Πίνακας ΛΕ: Εξετασθέντα αιτήματα έτους 2005 για χρήση του κριτηρίου της συνέντευξης</u>	99
Δ. ΑΝΑΚΟΙΝΩΣΕΙΣ ΓΙΑ ΘΕΣΕΙΣ ΜΕΡΙΚΗΣ ΑΠΑΣΧΟΛΗΣΗΣ.....	103
<u>Πίνακας ΛΣΤ: Στατιστικά στοιχεία ανακοινώσεων για θέσεις μερικής απασχόλησης που υποβλήθηκαν για έγκριση στο ΑΣΕΠ κατά το έτος 2005.....</u>	105

I. ΓΕΝΙΚΑ ΣΤΟΙΧΕΙΑ ΚΑΙ ΣΤΑΤΙΣΤΙΚΑ

ΣΥΝΘΕΣΗ ΑΣΕΠ**κατά την 31^η Δεκεμβρίου 2005**

1. Γεώργιος Βέης – ΠΡΟΕΔΡΟΣ
2. Νικόλαος Καβαλλιέρου – ΑΝΤΙΠΡΟΕΔΡΟΣ
3. Αγησίλαος Μπακόπουλος – ΑΝΤΙΠΡΟΕΔΡΟΣ

ΣΥΜΒΟΥΛΟΙ

4. Κωνσταντίνος Μπουκουβάλας
5. Αδαμάντιος Φαρμάκης
6. Γεράσιμος Φρούντζος
7. Φώτιος Μπολόφης
8. Γεώργιος Πατρινέλης
9. Μίνως Μαθιουδάκης
10. Ευάγγελος Σακλαμπανάκης
11. Ιωάννης Βασιλόπουλος
12. Αντωνία Ντάρα
13. Εμμανουήλ Βοϊκλής
14. Δημήτριος Γκουλούσης
15. Παναγιώτης Λάμπρος
16. Ευθύμιος Βελώνιας
17. Βασιλική Κοσμά
18. Κανελλιώ Σακελλαριάδου
19. Βασίλειος Γκούβας
20. Νικόλαος Κωστάκης
21. Κωνσταντίνος Τράκας
22. Δημήτριος Μπέικος
23. Ρίζος Αντωνακόπουλος
24. Βελισσάριος Καράκωστας

ΠΙΝΑΚΑΣ: Α'

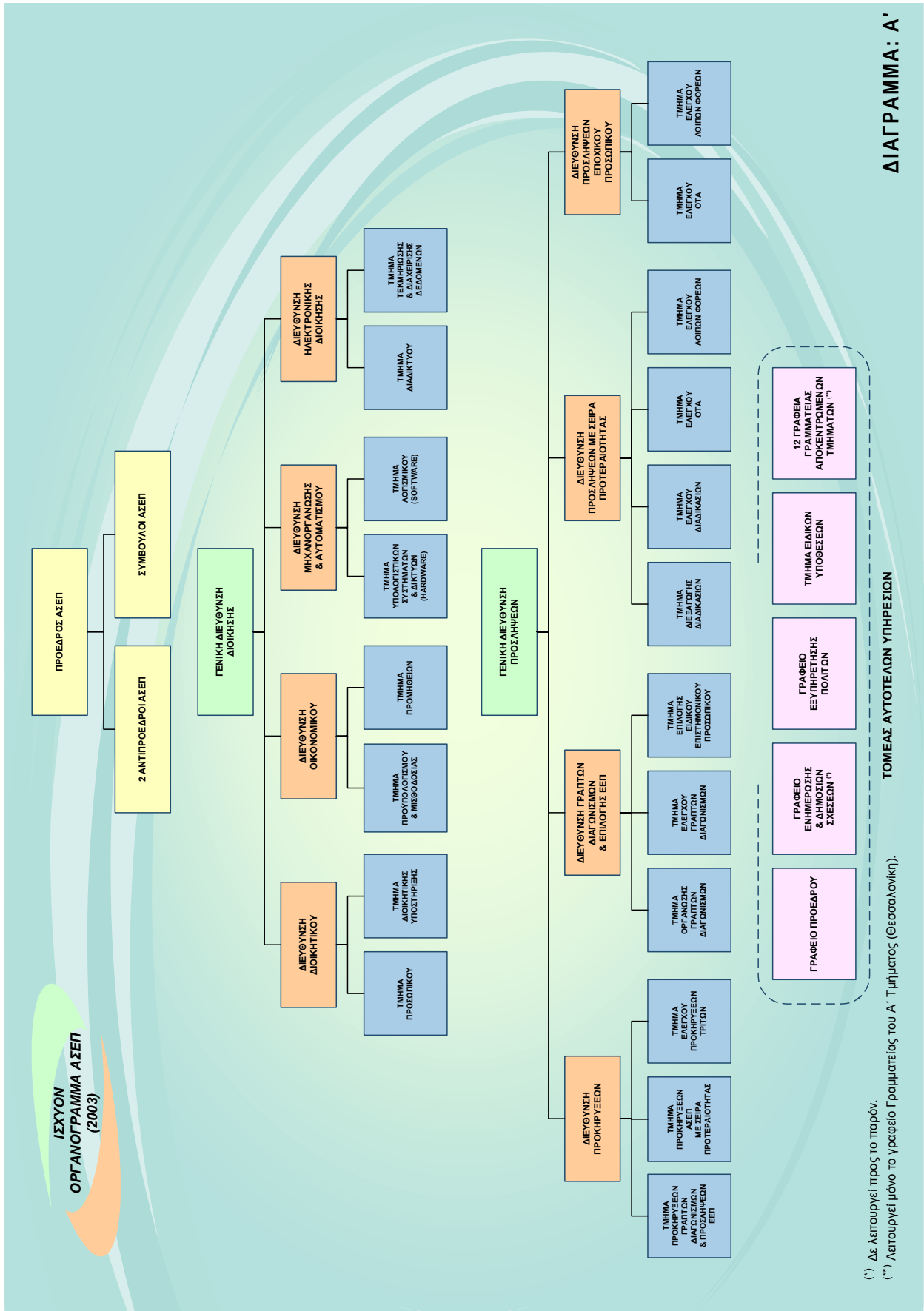

ΣΤΑΤΙΣΤΙΚΑ ΣΤΟΙΧΕΙΑ ΙΣΤΟΣΕΛΙΔΑΣ ΑΣΕΠ ΓΙΑ ΤΟ ΕΤΟΣ 2005

	Number of hits	Number of requests	Number of visits	Average requests per visit
Ιανουάριος	12.203.673	3.270.747	616.898	5,30
Φεβρουάριος	11.594.775	2.936.581	639.560	4,59
Μάρτιος	12.966.199	3.416.851	740.938	4,61
Απρίλιος	11.555.348	1.946.445	470.569	4,14
Μάιος	6.131.588	2.712.424	689.649	3,93
Ιούνιος	5.848.812	2.590.292	693.009	3,74
Ιούλιος	18.745.152	5.874.389	1.116.520	5,26
Αύγουστος	17.711.643	5.986.230	1.060.785	5,64
Σεπτέμβριος	16.328.613	5.071.472	968.829	5,23
Οκτώβριος	13.144.958	3.642.354	667.877	5,45
Νοέμβριος	14.491.720	3.734.088	555.168	6,73
Δεκέμβριος	8.663.697	2.566.191	460.846	5,57
ΣΥΝΟΛΑ	149.386.178	43.748.064	8.680.648	
ΜΕΣΟΙ ΟΡΟΙ	12.448.848	3.645.672	723.387	5,02

ΠΙΝΑΚΑΣ: Β'

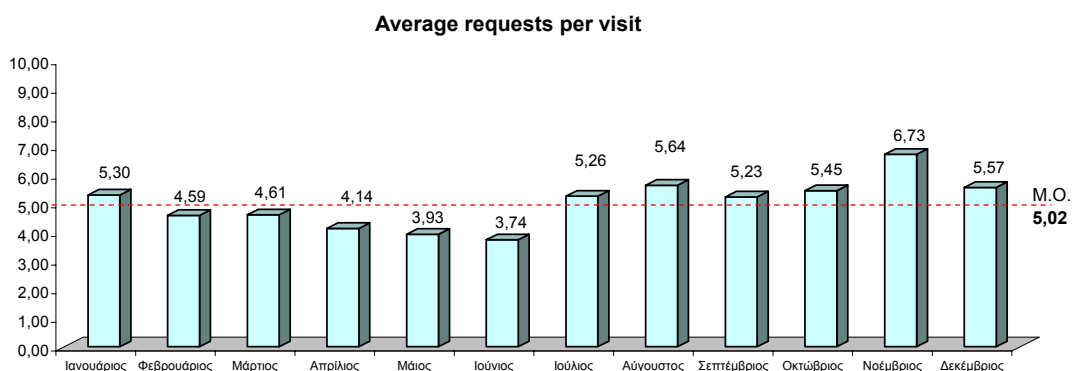
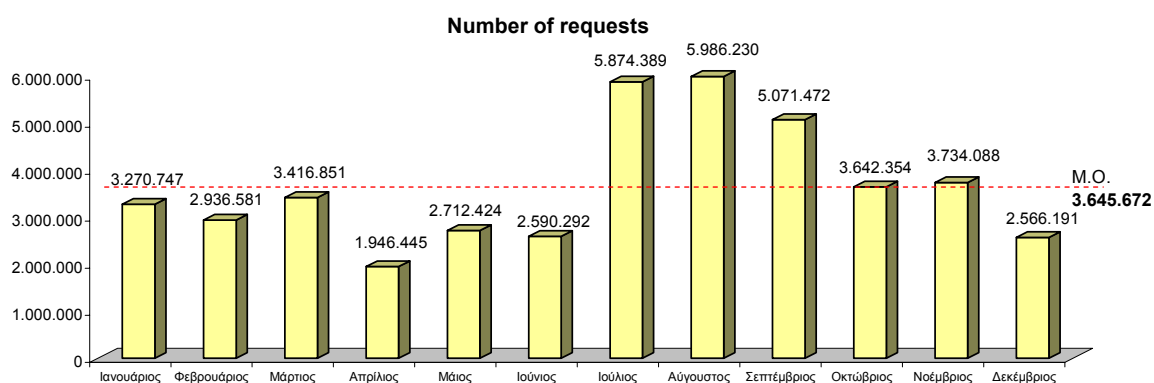
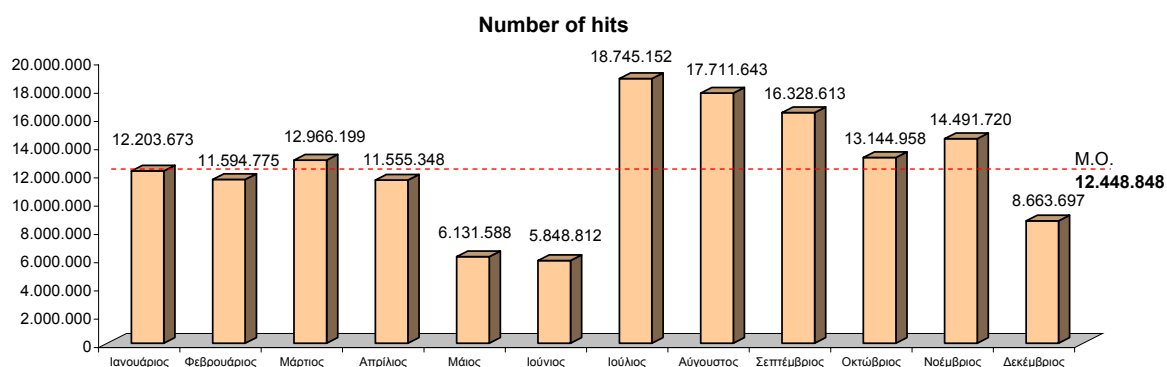

ΓΡΑΦΗΜΑ: Α'

ΣΥΓΚΡΙΤΙΚΑ ΣΤΑΤΙΣΤΙΚΑ ΣΤΟΙΧΕΙΑ ΙΣΤΟΣΕΛΙΔΑΣ ΑΣΕΠ ΓΙΑ ΤΑ ΕΤΗ 2003-2005

	Number of hits			Number of requests			Number of visits			Average requests per visit		
	ΕΤΟΣ 2003	ΕΤΟΣ 2004	ΕΤΟΣ 2005	ΕΤΟΣ 2003	ΕΤΟΣ 2004	ΕΤΟΣ 2005	ΕΤΟΣ 2003	ΕΤΟΣ 2004	ΕΤΟΣ 2005	ΕΤΟΣ 2003	ΕΤΟΣ 2004	ΕΤΟΣ 2005
Ιανουάριος	1.604.602	3.131.186	12.203.673	735.037	1.601.189	3.270.747	169.017	346.802	616.898	4,35	4,62	5,30
Φεβρουάριος	1.384.899	2.520.500	11.594.775	667.689	1.362.928	2.936.581	152.388	267.299	639.560	4,32	5,10	4,59
Μάρτιος	1.674.143	5.721.451	12.966.199	777.707	3.136.989	3.416.851	173.826	475.217	740.938	4,47	6,60	4,61
Απρίλιος	2.459.067	2.832.078	11.555.348	983.594	1.391.308	1.946.445	243.719	329.948	470.569	4,04	4,22	4,14
Μάιος	4.552.682	3.309.448	6.131.588	1.768.115	1.397.368	2.712.424	528.203	321.607	689.649	3,35	4,34	3,93
Ιούνιος	4.182.718	7.805.932	5.848.812	1.627.884	2.334.607	2.590.282	480.832	365.207	693.009	3,39	6,39	3,74
Ιούλιος	3.340.649	9.669.802	18.745.152	1.420.130	3.032.030	5.874.389	374.689	378.604	1.116.520	3,79	8,01	5,26
Αύγουστος	2.192.199	7.358.516	17.711.643	972.371	2.151.252	5.986.230	255.830	295.215	1.060.785	3,80	7,29	5,64
Σεπτέμβριος	2.775.663	15.857.480	16.328.613	1.305.917	4.389.446	5.071.472	306.338	565.956	968.829	4,26	7,76	5,23
Οκτώβριος	2.662.027	15.063.929	13.144.958	1.294.665	4.329.149	3.642.354	301.653	560.991	667.877	4,29	7,72	5,45
Νοέμβριος	2.695.032	14.030.843	14.491.720	1.330.944	4.132.072	3.734.088	301.043	550.264	555.168	4,42	7,51	6,73
Δεκέμβριος	2.474.568	11.761.858	8.663.697	1.243.657	3.199.952	2.566.191	287.589	526.560	460.846	4,32	6,08	5,57
ΣΥΝΟΛΑ	31.998.249	99.063.023	149.386.178	14.117.710	32.458.290	43.748.064	3.575.127	4.983.670	8.680.648			
ΜΕΣΟΙ ΟΡΟΙ	2.666.521	8.255.252	12.448.848	1.176.476	2.704.858	3.645.672	297.927	415.306	723.387	4,07	6,30	5,02

ΠΙΝΑΚΑΣ: Γ'

ΜΕΣΟΙ ΟΡΟΙ ΓΙΑ ΤΑ ΕΤΗ 2003-2005

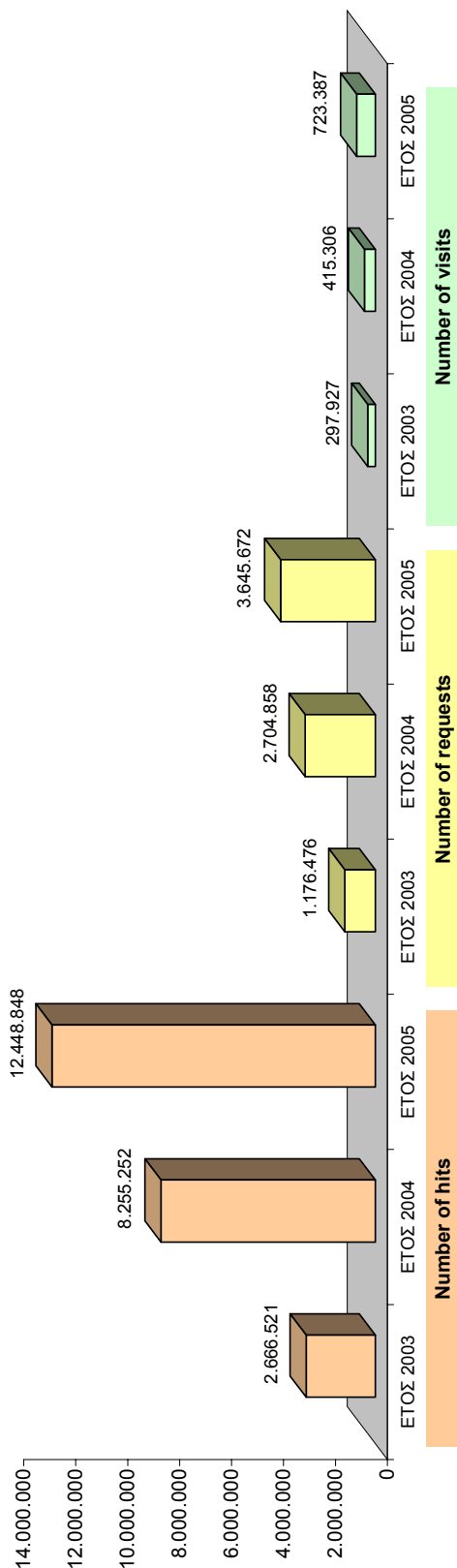

ΓΡΑΦΗΜΑ: Β'

ΕΝΤΥΠΑ ΑΣΕΠ*

(*) ο πίνακας έχει ενημερωθεί για νέα και καταργηθέντα έντυπα μέχρι και τις 30.10.2006

ΔΙΑ	ΕΤΟΣ ΕΚΔΟΣΗΣ	ΕΤΟΣ ΚΑΤΑΡΓΗΣΗΣ	ΕΙΔΟΣ ΔΙΑΔΙΚΑΣΙΑΣ ΕΠΙΛΟΓΗΣ	ΧΡΗΣΗ ΕΝΤΥΠΟΥ	ΚΑΤΗΓΟΡΙΑ ΠΡΟΣΩΠΙΚΟΥ	ΚΩΔΙΚΟΣ ΕΝΤΥΠΟΥ	ΕΙΔΟΣ ΕΝΤΥΠΟΥ	ΠΑΡΑΤΗΡΗΣΕΙΣ
ΓΕΝΙΚΕΣ ΔΙΑΔΙΚΑΣΙΕΣ ΕΠΙΛΟΓΗΣ								
1	2004 & ΠΡΙΝ	ΣΕ ΙΣΧΥ	ΓΡΑΠΤΟΣ ΔΙΑΓ/ΣΜΟΣ	ΑΙΤΗΣΗ – ΥΠΕΥΘΥΝΗ ΔΗΛΩΣΗ ΣΥΜΜΕΤΟΧΗΣ	ΠΕ	171	ΚΥΡΙΟ	—
2	2004 & ΠΡΙΝ	ΣΕ ΙΣΧΥ	ΓΡΑΠΤΟΣ ΔΙΑΓ/ΣΜΟΣ	ΑΙΤΗΣΗ – ΥΠΕΥΘΥΝΗ ΔΗΛΩΣΗ ΣΥΜΜΕΤΟΧΗΣ	ΤΕ	172	ΚΥΡΙΟ	—
3	2004 & ΠΡΙΝ	ΣΕ ΙΣΧΥ	ΓΡΑΠΤΟΣ ΔΙΑΓ/ΣΜΟΣ	ΑΙΤΗΣΗ – ΥΠΕΥΘΥΝΗ ΔΗΛΩΣΗ ΣΥΜΜΕΤΟΧΗΣ	ΔΕ	173	ΚΥΡΙΟ	—
4	2004	ΣΕ ΙΣΧΥ	ΓΡΑΠΤΟΣ ΔΙΑΓ/ΣΜΟΣ	ΣΥΜΠΛΗΡΩΜΑΤΙΚΗ ΑΙΤΗΣΗ – ΥΠΕΥΘΥΝΗ ΔΗΛΩΣΗ ΣΥΜΜΕΤΟΧΗΣ (υποβάλλεται για τη δόλωση των επιδοκόμενων θέσεων κατά σειρά προτερίας στην περίπτωση γραπτού διαγωνισμού για τον οποίο δε ζητήθηκαν οι προτιμήσεις στην αρχική αίτηση)	ΠΕ, ΤΕ & ΔΕ	179	ΣΥΜΠΛΗΡΩΜΑΤΙΚΟ	—
5	2004 & ΠΡΙΝ	2005	ΓΡΑΠΤΟΣ ΔΙΑΓ/ΣΜΟΣ	ΚΑΤΑΘΕΣΗ ΠΙΣΤΟΠΟΙΗΤΙΚΩΝ ΥΠΟΨΗΦΙΟΥ (χρησιμοποιείται μόνο στην περίπτωση που τα δικαιολογητικά υποβάλλονται μετά την αρχική αίτηση)	ΠΕ, ΤΕ & ΔΕ	020	ΣΥΜΠΛΗΡΩΜΑΤΙΚΟ	ΚΑΤΑΡΤΗΘΗΚΕ ΜΕΤΑ ΤΗΝ ΕΝΣΩΜΑΤΩΣΗ ΤΟΥ ΣΤΟ ΕΝΤΥΠΟ 021
6	2005	ΣΕ ΙΣΧΥ	ΓΡΑΠΤΟΣ ΔΙΑΓ/ΣΜΟΣ	ΚΑΤΑΘΕΣΗ ΠΙΣΤΟΠΟΙΗΤΙΚΩΝ ΥΠΟΨΗΦΙΟΥ (χρησιμοποιείται μόνο στην περίπτωση που υποβάλλονται δικαιολογητικά)	ΠΕ, ΤΕ & ΔΕ	021	ΣΥΜΠΛΗΡΩΜΑΤΙΚΟ	ΤΟ ΙΔΙΟ ΕΝΤΥΠΟ ΧΡΗΣΙΜΟΠΟΙΕΙΤΑΙ ΚΑΙ ΣΤΙΣ ΔΙΑΔΙΚΑΣΙΕΣ ΕΠΙΛΟΓΗΣ ΜΕ ΣΕΙΡΑ ΠΡΟΤΕΡΑΙΟΤΗΤΑΣ ΠΟΥ ΔΙΕΞΑΓΟΝΤΑΙ ΑΠΟ ΤΟ ΑΣΕΠ (ΚΑΤΗΓΟΡΙΕΣ ΠΕ, ΤΕ & ΔΕ)
7	2004 & ΠΡΙΝ	ΣΕ ΙΣΧΥ	ΜΕ ΣΕΙΡΑ ΠΡΟΤΕΡΑΙΟΤΗΤΑΣ	ΑΙΤΗΣΗ – ΥΠΕΥΘΥΝΗ ΔΗΛΩΣΗ ΣΥΜΜΕΤΟΧΗΣ	ΠΕ	181	ΚΥΡΙΟ	—
8	2004 & ΠΡΙΝ	ΣΕ ΙΣΧΥ	ΜΕ ΣΕΙΡΑ ΠΡΟΤΕΡΑΙΟΤΗΤΑΣ	ΑΙΤΗΣΗ – ΥΠΕΥΘΥΝΗ ΔΗΛΩΣΗ ΣΥΜΜΕΤΟΧΗΣ	ΤΕ	182	ΚΥΡΙΟ	—

ΠΙΝΑΚΑΣ: Δ' (συνεχίζεται)

Α/Α	ΕΤΟΣ ΕΚΔΟΣΗΣ	ΕΤΟΣ ΚΑΤΑΡΤΗΣΗΣ	ΕΙΔΟΣ ΔΙΑΔΙΚΑΣΙΑΣ ΕΠΙΛΟΓΗΣ	ΧΡΗΣΗ ΕΝΤΥΠΟΥ	ΚΑΤΗΓΟΡΙΑ ΠΡΟΣΩΠΙΚΟΥ	ΚΩΔΙΚΟΣ ΕΝΤΥΠΟΥ	ΕΙΔΟΣ ΕΝΤΥΠΟΥ	ΠΑΡΑΤΗΡΗΣΕΙΣ
9	2004 & ΠΡΙΝ	ΣΕ ΙΣΧΥ	ΜΕ ΣΕΙΡΑ ΠΡΟΤΕΡΑΙΟΤΗΤΑΣ	ΑΙΤΗΣΗ – ΥΠΕΥΘΥΝΗ ΔΗΛΩΣΗ ΣΥΜΜΕΤΟΧΗΣ	ΔΕ	183	ΚΥΡΙΟ	—
10	2004 & ΠΡΙΝ	ΣΕ ΙΣΧΥ	ΜΕ ΣΕΙΡΑ ΠΡΟΤΕΡΑΙΟΤΗΤΑΣ	ΑΙΤΗΣΗ – ΥΠΕΥΘΥΝΗ ΔΗΛΩΣΗ ΣΥΜΜΕΤΟΧΗΣ	ΥΕ	184	ΚΥΡΙΟ	—
11	2004 & ΠΡΙΝ	2005	ΜΕ ΣΕΙΡΑ ΠΡΟΤΕΡΑΙΟΤΗΤΑΣ	ΑΝΑΛΥΤΙΚΗ ΚΑΤΑΓΡΑΦΗ ΤΩΝ ΠΡΟΣΟΝΤΩΝ ΥΠΟΨΗΦΙΟΥ ΓΙΑ ΣΥΜΜΕΤΟΧΗ ΣΕ ΔΙΑΓΩΝΙΣΜΟ ΤΟΥ ΑΣΕΠ (επισυνάπτεται στην αίτηση)	ΠΕ, ΤΕ & ΔΕ	010	ΣΥΜΠΛΗΡΩΜΑΤΙΚΟ	ΚΑΤΑΡΤΗΘΗΚΕ ΜΕΤΑ ΤΗΝ ΕΝΣΩΜΑΤΩΣΗ ΤΟΥ ΣΤΟ ΕΝΤΥΠΟ 021
12	2005	ΣΕ ΙΣΧΥ	ΜΕ ΣΕΙΡΑ ΠΡΟΤΕΡΑΙΟΤΗΤΑΣ	ΥΠΕΥΘΥΝΗ ΔΗΛΩΣΗ ΓΙΑ ΤΗΝ ΑΠΟΔΕΙΞΗ ΤΗΣ ΕΜΠΕΡΙΙΑΣ	ΠΕ, ΤΕ & ΔΕ	—	ΣΥΜΠΛΗΡΩΜΑΤΙΚΟ	—
13	2005	ΣΕ ΙΣΧΥ	ΜΕ ΣΕΙΡΑ ΠΡΟΤΕΡΑΙΟΤΗΤΑΣ	ΥΠΕΥΘΥΝΗ ΔΗΛΩΣΗ ΓΙΑ ΤΗΝ ΑΠΟΔΕΙΞΗ ΤΗΣ ΕΜΠΕΡΙΙΑΣ	ΥΕ	—	ΣΥΜΠΛΗΡΩΜΑΤΙΚΟ	—
14	2005	ΣΕ ΙΣΧΥ ΓΙΑ ΠΡΟΚ/ΞΕΙΣ ΠΟΥ ΕΓΚΡΙΘΗΚΑΝ ΜΕΧΡΙ 19.5.2006	ΜΕ ΣΕΙΡΑ ΠΡΟΤΕΡΑΙΟΤΗΤΑΣ	ΑΙΤΗΣΗ – ΥΠΕΥΘΥΝΗ ΔΗΛΩΣΗ ΣΥΜΜΕΤΟΧΗΣ (για πρόσληψη σε ΟΤΑ, δημοτικές επιχειρήσεις & λοιπούς φορείς)	ΠΕ	181Φ	ΚΥΡΙΟ	ΚΑΤΑΡΤΗΘΗΚΕ ΛΟΓΩ ΤΩΝ ΔΙΑΤΑΞΕΩΝ ΠΕΡΙ ΤΡΙΤΕΚΝΙΑΣ (Ν. 3454/2006) ΚΑΙ ΑΝΤΙΚΑΤΑΣΤΑΘΗΚΕ ΑΠΟ ΤΟ ΕΝΤΥΠΟ 185Φ
15	2005	ΣΕ ΙΣΧΥ ΓΙΑ ΠΡΟΚ/ΞΕΙΣ ΠΟΥ ΕΓΚΡΙΘΗΚΑΝ ΜΕΧΡΙ 19.5.2006	ΜΕ ΣΕΙΡΑ ΠΡΟΤΕΡΑΙΟΤΗΤΑΣ	ΑΙΤΗΣΗ – ΥΠΕΥΘΥΝΗ ΔΗΛΩΣΗ ΣΥΜΜΕΤΟΧΗΣ (για πρόσληψη σε ΟΤΑ, δημοτικές επιχειρήσεις & λοιπούς φορείς)	ΤΕ	182Φ	ΚΥΡΙΟ	ΚΑΤΑΡΤΗΘΗΚΕ ΛΟΓΩ ΤΩΝ ΔΙΑΤΑΞΕΩΝ ΠΕΡΙ ΤΡΙΤΕΚΝΙΑΣ (Ν. 3454/2006) ΚΑΙ ΑΝΤΙΚΑΤΑΣΤΑΘΗΚΕ ΑΠΟ ΤΟ ΕΝΤΥΠΟ 186Φ
16	2005	ΣΕ ΙΣΧΥ ΓΙΑ ΠΡΟΚ/ΞΕΙΣ ΠΟΥ ΕΓΚΡΙΘΗΚΑΝ ΜΕΧΡΙ 19.5.2006	ΜΕ ΣΕΙΡΑ ΠΡΟΤΕΡΑΙΟΤΗΤΑΣ	ΑΙΤΗΣΗ – ΥΠΕΥΘΥΝΗ ΔΗΛΩΣΗ ΣΥΜΜΕΤΟΧΗΣ (για πρόσληψη σε ΟΤΑ, δημοτικές επιχειρήσεις & λοιπούς φορείς)	ΔΕ	183Φ	ΚΥΡΙΟ	ΚΑΤΑΡΤΗΘΗΚΕ ΛΟΓΩ ΤΩΝ ΔΙΑΤΑΞΕΩΝ ΠΕΡΙ ΤΡΙΤΕΚΝΙΑΣ (Ν. 3454/2006) ΚΑΙ ΑΝΤΙΚΑΤΑΣΤΑΘΗΚΕ ΑΠΟ ΤΟ ΕΝΤΥΠΟ 187Φ
17	2005	ΣΕ ΙΣΧΥ ΓΙΑ ΠΡΟΚ/ΞΕΙΣ ΠΟΥ ΕΓΚΡΙΘΗΚΑΝ ΜΕΧΡΙ 19.5.2006	ΜΕ ΣΕΙΡΑ ΠΡΟΤΕΡΑΙΟΤΗΤΑΣ	ΑΙΤΗΣΗ – ΥΠΕΥΘΥΝΗ ΔΗΛΩΣΗ ΣΥΜΜΕΤΟΧΗΣ (για πρόσληψη σε ΟΤΑ, δημοτικές επιχειρήσεις & λοιπούς φορείς)	ΥΕ	184Φ	ΚΥΡΙΟ	ΚΑΤΑΡΤΗΘΗΚΕ ΛΟΓΩ ΤΩΝ ΔΙΑΤΑΞΕΩΝ ΠΕΡΙ ΤΡΙΤΕΚΝΙΑΣ (Ν. 3454/2006) ΚΑΙ ΑΝΤΙΚΑΤΑΣΤΑΘΗΚΕ ΑΠΟ ΤΟ ΕΝΤΥΠΟ 188Φ

ΠΙΝΑΚΑΣ: Δ' (συνεχίζεται)

Α/Α	ΕΤΟΣ ΕΚΔΟΣΗΣ	ΕΤΟΣ ΚΑΤΑΡΤΙΣΗΣ	ΕΙΔΟΣ ΔΙΑΔΙΚΑΣΙΑΣ ΕΠΙΛΟΓΗΣ	ΧΡΗΣΗ ΕΝΤΥΠΟΥ	ΚΑΤΗΓΟΡΙΑ ΠΡΟΣΩΠΙΚΟΥ	ΚΩΔΙΚΟΣ ΕΝΤΥΠΟΥ	ΕΙΔΟΣ ΕΝΤΥΠΟΥ	ΠΑΡΑΤΗΡΗΣΕΙΣ
18	2006	ΣΕ ΙΣΧΥ	ΜΕ ΣΕΙΡΑ ΠΡΟΤΕΡΑΙΟΤΗΤΑΣ	ΑΙΤΗΣΗ – ΥΠΕΥΘΥΝΗ ΔΗΛΩΣΗ ΣΥΜΜΕΤΟΧΗΣ (για πρόσληψη σε ΟΤΑ, δημοτικές επιχειρήσεις & λοιπούς φορείς)	ΠΕ	185Φ	ΚΥΡΙΟ	ΑΝΤΙΚΑΤΕΣΤΗΣΣΕ ΤΟ ΕΝΤΥΠΟ 181Φ
19	2006	ΣΕ ΙΣΧΥ	ΜΕ ΣΕΙΡΑ ΠΡΟΤΕΡΑΙΟΤΗΤΑΣ	ΑΙΤΗΣΗ – ΥΠΕΥΘΥΝΗ ΔΗΛΩΣΗ ΣΥΜΜΕΤΟΧΗΣ (για πρόσληψη σε ΟΤΑ, δημοτικές επιχειρήσεις & λοιπούς φορείς)	ΤΕ	186Φ	ΚΥΡΙΟ	ΑΝΤΙΚΑΤΕΣΤΗΣΣΕ ΤΟ ΕΝΤΥΠΟ 182Φ
20	2006	ΣΕ ΙΣΧΥ	ΜΕ ΣΕΙΡΑ ΠΡΟΤΕΡΑΙΟΤΗΤΑΣ	ΑΙΤΗΣΗ – ΥΠΕΥΘΥΝΗ ΔΗΛΩΣΗ ΣΥΜΜΕΤΟΧΗΣ (για πρόσληψη σε ΟΤΑ, δημοτικές επιχειρήσεις & λοιπούς φορείς)	ΔΕ	187Φ	ΚΥΡΙΟ	ΑΝΤΙΚΑΤΕΣΤΗΣΣΕ ΤΟ ΕΝΤΥΠΟ 183Φ
21	2006	ΣΕ ΙΣΧΥ	ΜΕ ΣΕΙΡΑ ΠΡΟΤΕΡΑΙΟΤΗΤΑΣ	ΑΙΤΗΣΗ – ΥΠΕΥΘΥΝΗ ΔΗΛΩΣΗ ΣΥΜΜΕΤΟΧΗΣ (για πρόσληψη σε ΟΤΑ, δημοτικές επιχειρήσεις & λοιπούς φορείς)	ΥΕ	188Φ	ΚΥΡΙΟ	ΑΝΤΙΚΑΤΕΣΤΗΣΣΕ ΤΟ ΕΝΤΥΠΟ 184Φ
22	2005	ΣΕ ΙΣΧΥ	ΜΕ ΣΕΙΡΑ ΠΡΟΤΕΡΑΙΟΤΗΤΑΣ	ΥΠΕΥΘΥΝΗ ΔΗΛΩΣΗ ΓΙΑ ΤΗΝ ΑΓΩΔΕΙΗ ΤΗΣ ΕΜΠΕΙΡΙΑΣ	ΠΕ, ΤΕ, ΔΕ & ΥΕ	—	ΣΥΜΠΛΗΡΩΜΑΤΙΚΟ	ΤΟ ΙΔΙΟ ΕΝΤΥΠΟ ΧΡΗΣΙΜΟΠΟΙΕΙΤΑΙ ΚΑΙ ΣΤΙΣ ΔΙΑΔΙΚΑΣΙΕΣ ΕΠΙΛΟΓΗΣ: 1) ΕΙΔΙΚΟΥ ΕΠΙΣΤΗΜΟΝΙΚΟΥ ΠΡΟΣΩΠΙΚΟΥ (ΑΣΕΠ & ΦΟΡΕΩΝ) 2) ΝΟΣΗΛΕΥΤΙΚΟΥ ΠΡΟΣΩΠΙΚΟΥ (ΦΟΡΕΩΝ)
23	2004 & ΠΡΙΝ	ΣΕ ΙΣΧΥ	ΕΙΔΙΚΟΥ ΕΠΙΣΤΗΜΟΝΙΚΟΥ ΠΡΟΣΩΠΙΚΟΥ	ΑΙΤΗΣΗ – ΥΠΕΥΘΥΝΗ ΔΗΛΩΣΗ ΣΥΜΜΕΤΟΧΗΣ	ΕΕ	(191)	ΚΥΡΙΟ	ΤΟ ΕΝΤΥΠΟ ΚΥΚΛΟΦΟΡΕΙ ΧΩΡΙΣ ΚΩΔΙΚΟ ΑΛΛΑ ΑΝΑΜΕΝΕΤΑΙ ΜΕΤΑ ΤΗΝ ΑΝΑΜΟΡΦΩΣΗ ΤΟΥ ΝΑ ΛΑΒΕΙ ΤΟΝ ΚΩΔΙΚΟ 191
24	2004 & ΠΡΙΝ	ΣΕ ΙΣΧΥ	ΕΠΟΧΙΚΟΥ ΠΡΟΣΩΠΙΚΟΥ	ΑΙΤΗΣΗ – ΥΠΕΥΘΥΝΗ ΔΗΛΩΣΗ ΣΥΜΜΕΤΟΧΗΣ (για πρόσληψη με σχέση εργασίας ιδιωτικού δικαίου ορισμένου χρόνου, σε υπηρεσίες του Δήμου ή νομικά πρόσωπα ή ΟΤΑ ή δημοτικές επιχειρήσεις)	ΠΕ, ΤΕ, ΔΕ & ΥΕ	211	ΚΥΡΙΟ	—
ΕΙΔΙΚΕΣ ΔΙΑΔΙΚΑΣΙΕΣ ΕΠΙΛΟΓΗΣ								
25	2004 & ΠΡΙΝ	2006	ΓΡΑΠΤΟΣ ΔΙΑΓΩΓΜΟΣ ΕΚΠΑΙΔΕΥΤΙΚΩΝ	ΑΙΤΗΣΗ – ΥΠΕΥΘΥΝΗ ΔΗΛΩΣΗ ΣΥΜΜΕΤΟΧΗΣ	ΠΕ & ΤΕ	310	ΚΥΡΙΟ	ΚΑΤΑΡΤΗΘΗΚΕ ΜΕΤΑ ΤΗΝ ΠΡΟΚΗΡΥΞΗ 1 Π/2005 ΚΑΙ ΑΝΤΙΚΑΤΑΣΤΑΘΗΚΕ ΑΠΟ ΤΟ ΕΝΤΥΠΟ 311
26	2006	ΣΕ ΙΣΧΥ	ΓΡΑΠΤΟΣ ΔΙΑΓΩΓΜΟΣ ΕΚΠΑΙΔΕΥΤΙΚΩΝ	ΑΙΤΗΣΗ – ΥΠΕΥΘΥΝΗ ΔΗΛΩΣΗ ΣΥΜΜΕΤΟΧΗΣ	ΠΕ & ΤΕ	311	ΚΥΡΙΟ	ΑΝΤΙΚΑΤΕΣΤΗΣΣΕ ΤΟ ΕΝΤΥΠΟ 310

ΠΙΝΑΚΑΣ: Δ' (συνεχίζεται)

Α/Α	ΕΤΟΣ ΕΚΔΟΣΗΣ	ΕΤΟΣ ΚΑΤΑΡΤΗΣΗΣ	ΕΙΔΟΣ ΔΙΑΔΙΚΑΣΙΑΣ ΕΠΙΛΟΓΗΣ	ΧΡΗΣΗ ΕΝΤΥΠΟΥ	ΚΑΤΗΓΟΡΙΑ ΠΡΟΣΩΠΙΚΟΥ	ΚΩΔΙΚΟΣ ΕΝΤΥΠΟΥ	ΕΙΔΟΣ ΕΝΤΥΠΟΥ	ΠΑΡΑΤΗΡΗΣΕΙΣ
27	2004 & ΠΡ/Ν	2006	ΓΡΑΠΤΟΣ ΔΙΑΓΩΓΙΣΜΟΣ ΕΚΠΑΙΔΕΥΤΙΚΩΝ	ΥΠΕΥΘΥΝΗ ΔΗΛΩΣΗ ΠΡΟΫΠΗΡΕΣΙΑΣ (επισυνάπτεται στην αίτηση – υπεύθυνη δήλωση)	ΠΕ & ΤΕ	320	ΣΥΜΠΛΗΡΩΜΑΤΙΚΟ	ΚΑΤΑΡΤΗΘΗΚΕ ΜΕΤΑ ΤΗΝ ΠΡΟΚΗΡΥΞΗ Π/2005 ΚΑΙ ΑΝΤΙΚΑΤΑΣΤΑΘΗΚΕ ΑΠΟ ΤΟ ΕΝΤΥΠΟ 321
28	2006	ΣΕ ΙΣΧΥ	ΓΡΑΠΤΟΣ ΔΙΑΓΩΓΙΣΜΟΣ ΕΚΠΑΙΔΕΥΤΙΚΩΝ	ΥΠΕΥΘΥΝΗ ΔΗΛΩΣΗ ΠΡΟΫΠΗΡΕΣΙΑΣ (επισυνάπτεται στην αίτηση – υπεύθυνη δήλωση που προσκομίζονται περισσότερες της μιας βεβαιώσεις προϋπηρεσίας)	ΠΕ & ΤΕ	321	ΣΥΜΠΛΗΡΩΜΑΤΙΚΟ	ΑΝΤΙΚΑΤΕΣΤΗΣΕ ΤΟ ΕΝΤΥΠΟ 320
29	2005	ΣΕ ΙΣΧΥ ΓΙΑ ΠΡΟΚ/ΞΕΙΣ ΠΟΥ ΕΓΚΡΙΘΗΚΑΝ ΜΕΧΡΙ 19.5.2006	ΝΟΣΗΛΕΥΤΙΚΟΥ ΠΡΟΣΩΠΙΚΟΥ	ΑΙΤΗΣΗ – ΥΠΕΥΘΥΝΗ ΔΗΛΩΣΗ ΣΥΜΜΕΤΟΧΗΣ (για πρόσληψη σε νοσηλευτικά ιδρύματα του ΕΣΥ & μονάδες κοινωνικής φροντίδας)	ΠΕ	181Ν	ΚΥΡΙΟ	ΚΑΤΑΡΤΗΘΗΚΕ ΛΟΓΩ ΤΩΝ ΔΙΑΤΑΞΕΩΝ ΠΕΡΙ ΤΡΙΤΕΚΝΙΑΣ (Ν. 3454/2006) ΚΑΙ ΑΝΤΙΚΑΤΑΣΤΑΘΗΚΕ ΑΠΟ ΤΟ ΕΝΤΥΠΟ 185Ν
30	2005	ΣΕ ΙΣΧΥ ΓΙΑ ΠΡΟΚ/ΞΕΙΣ ΠΟΥ ΕΓΚΡΙΘΗΚΑΝ ΜΕΧΡΙ 19.5.2006	ΝΟΣΗΛΕΥΤΙΚΟΥ ΠΡΟΣΩΠΙΚΟΥ	ΑΙΤΗΣΗ – ΥΠΕΥΘΥΝΗ ΔΗΛΩΣΗ ΣΥΜΜΕΤΟΧΗΣ (για πρόσληψη σε νοσηλευτικά ιδρύματα του ΕΣΥ & μονάδες κοινωνικής φροντίδας)	ΤΕ	182Ν	ΚΥΡΙΟ	ΚΑΤΑΡΤΗΘΗΚΕ ΛΟΓΩ ΤΩΝ ΔΙΑΤΑΞΕΩΝ ΠΕΡΙ ΤΡΙΤΕΚΝΙΑΣ (Ν. 3454/2006) ΚΑΙ ΑΝΤΙΚΑΤΑΣΤΑΘΗΚΕ ΑΠΟ ΤΟ ΕΝΤΥΠΟ 186Ν
31	2005	ΣΕ ΙΣΧΥ ΓΙΑ ΠΡΟΚ/ΞΕΙΣ ΠΟΥ ΕΓΚΡΙΘΗΚΑΝ ΜΕΧΡΙ 19.5.2006	ΝΟΣΗΛΕΥΤΙΚΟΥ ΠΡΟΣΩΠΙΚΟΥ	ΑΙΤΗΣΗ – ΥΠΕΥΘΥΝΗ ΔΗΛΩΣΗ ΣΥΜΜΕΤΟΧΗΣ (για πρόσληψη σε νοσηλευτικά ιδρύματα του ΕΣΥ & μονάδες κοινωνικής φροντίδας)	ΔΕ	183Ν	ΚΥΡΙΟ	ΚΑΤΑΡΤΗΘΗΚΕ ΛΟΓΩ ΤΩΝ ΔΙΑΤΑΞΕΩΝ ΠΕΡΙ ΤΡΙΤΕΚΝΙΑΣ (Ν. 3454/2006) ΚΑΙ ΑΝΤΙΚΑΤΑΣΤΑΘΗΚΕ ΑΠΟ ΤΟ ΕΝΤΥΠΟ 187Ν
32	2006	ΣΕ ΙΣΧΥ	ΝΟΣΗΛΕΥΤΙΚΟΥ ΠΡΟΣΩΠΙΚΟΥ	ΑΙΤΗΣΗ – ΥΠΕΥΘΥΝΗ ΔΗΛΩΣΗ ΣΥΜΜΕΤΟΧΗΣ (για πρόσληψη σε νοσηλευτικά ιδρύματα του ΕΣΥ & μονάδες κοινωνικής φροντίδας)	ΠΕ	185Ν	ΚΥΡΙΟ	ΑΝΤΙΚΑΤΕΣΤΗΣΕ ΤΟ ΕΝΤΥΠΟ 181Ν
33	2006	ΣΕ ΙΣΧΥ	ΝΟΣΗΛΕΥΤΙΚΟΥ ΠΡΟΣΩΠΙΚΟΥ	ΑΙΤΗΣΗ – ΥΠΕΥΘΥΝΗ ΔΗΛΩΣΗ ΣΥΜΜΕΤΟΧΗΣ (για πρόσληψη σε νοσηλευτικά ιδρύματα του ΕΣΥ & μονάδες κοινωνικής φροντίδας)	ΤΕ	186Ν	ΚΥΡΙΟ	ΑΝΤΙΚΑΤΕΣΤΗΣΕ ΤΟ ΕΝΤΥΠΟ 182Ν
34	2006	ΣΕ ΙΣΧΥ	ΝΟΣΗΛΕΥΤΙΚΟΥ ΠΡΟΣΩΠΙΚΟΥ	ΑΙΤΗΣΗ – ΥΠΕΥΘΥΝΗ ΔΗΛΩΣΗ ΣΥΜΜΕΤΟΧΗΣ (για πρόσληψη σε νοσηλευτικά ιδρύματα του ΕΣΥ & μονάδες κοινωνικής φροντίδας)	ΔΕ	187Ν	ΚΥΡΙΟ	ΑΝΤΙΚΑΤΕΣΤΗΣΕ ΤΟ ΕΝΤΥΠΟ 183Ν
35	2006	ΣΕ ΙΣΧΥ ΜΕΧΡΙ ΝΑ ΠΡΟΚΗΡΥΧΘΟΥΝ ΟΛΕΣ ΟΙ ΘΕΣΕΙΣ ΚΕΠ	ΠΡΟΣΩΠΙΚΟΥ ΚΕΠ	ΑΙΤΗΣΗ – ΥΠΕΥΘΥΝΗ ΔΗΛΩΣΗ ΣΥΜΜΕΤΟΧΗΣ (για πρόσληψη σε ΚΕΠ)	ΠΕ	181ΚΕΠ	ΚΥΡΙΟ	—

ΠΙΝΑΚΑΣ: Δ' (συνεχίζεται)

Α/Α	ΕΤΟΣ ΕΚΔΟΣΗΣ	ΕΤΟΣ ΚΑΤΑΓΓΗΛΗΣ	ΕΙΔΟΣ ΔΙΑΔΙΚΑΣΙΑΣ ΕΠΙΛΟΓΗΣ	ΧΡΗΣΗ ΕΝΤΥΠΟΥ	ΚΑΤΗΓΟΡΙΑ ΠΡΟΣΩΠΙΚΟΥ	ΚΩΔΙΚΟΣ ΕΝΤΥΠΟΥ	ΕΙΔΟΣ ΕΝΤΥΠΟΥ	ΠΑΡΑΤΗΡΗΣΕΙΣ
36	2006	ΣΕ ΙΣΧΥ ΜΕΧΡΙ ΝΑ ΠΡΟΚΗΡΥΧΘΟΥΝ ΟΛΕΣ ΟΙ ΘΕΣΕΙΣ ΚΕΠ	ΠΡΟΣΩΠΙΚΟΥ ΚΕΠ	ΑΙΤΗΣΗ – ΥΠΕΥΘΥΝΗ ΔΗΛΩΣΗ ΣΥΜΜΕΤΟΧΗΣ (για πρόσληψη σε ΚΕΠ)	ΤΕ	182ΚΕΠ	ΚΥΡΙΟ	—
37	2006	ΣΕ ΙΣΧΥ ΜΕΧΡΙ ΝΑ ΠΡΟΚΗΡΥΧΘΟΥΝ ΟΛΕΣ ΟΙ ΘΕΣΕΙΣ ΚΕΠ	ΠΡΟΣΩΠΙΚΟΥ ΚΕΠ	ΑΙΤΗΣΗ – ΥΠΕΥΘΥΝΗ ΔΗΛΩΣΗ ΣΥΜΜΕΤΟΧΗΣ (για πρόσληψη σε ΚΕΠ)	ΔΕ	183ΚΕΠ	ΚΥΡΙΟ	—
38	2006	ΣΕ ΙΣΧΥ ΜΕΧΡΙ ΝΑ ΠΡΟΚΗΡΥΧΘΟΥΝ ΟΛΕΣ ΟΙ ΘΕΣΕΙΣ ΚΕΠ	ΠΡΟΣΩΠΙΚΟΥ ΚΕΠ	ΒΕΒΑΙΩΣΗ ΕΜΠΕΙΡΙΑΣ	ΠΕ, ΤΕ & ΔΕ	—	ΣΥΜΠΛΗΡΩΜΑΤΙΚΟ	—
ΜΕΜΟΝΩΜΕΝΕΣ ΔΙΑΔΙΚΑΣΙΕΣ ΕΠΙΛΟΓΗΣ								
39	2005	ΣΕ ΙΣΧΥ ΜΕΧΡΙ 5.8.2005 (ΛΗΞΗ ΠΡΟΘΕΣΜΙΑΣ ΥΠΟΒΟΛΗΣ ΑΙΤΗΣΕΩΝ)	ΑΝΑΣΥΝΤΑΞΗ ΠΙΝΑΚΟΝ ΚΑΤΑΤΑΞΗΣ ΓΡΑΠΤΟΥ ΔΙΑΓΩΝΙΣΜΟΥ ΑΣΕΠ ΕΤΟΥΣ 1998	ΑΙΤΗΣΗ – ΥΠΕΥΘΥΝΗ ΔΗΛΩΣΗ	ΠΕ, ΤΕ & ΔΕ	098	ΚΥΡΙΟ	—
40	2004 & ΠΡΙΝ	ΣΕ ΙΣΧΥ	ΣΥΜΒΑΣΙΟΥΧΩΝ Π.Δ. 164/2004	ΔΕΛΤΙΟ ΓΙΑ ΤΗ ΔΙΑΠΙΣΤΩΣΗ ΤΗΣ ΥΠΑΡΤΟΓΗΣ ΣΥΜΒΑΣΙΟΥΧΟΥ ΣΤΙΣ ΡΥΘΜΙΣΕΙΣ ΤΟΥ ΑΡΘΡΟΥ 11 ΤΟΥ Π.Δ. 164/2004	ΠΕ, ΤΕ, ΔΕ & ΥΕ	910	ΚΥΡΙΟ	ΣΥΜΠΛΗΡΩΝΕΤΑΙ ΑΠΟ ΤΟ ΦΟΡΕΑ ΑΠΑΣΧΟΛΗΣΗΣ ΤΟΥ ΣΥΜΒΑΣΙΟΥΧΟΥ
41	2004 & ΠΡΙΝ	ΣΕ ΙΣΧΥ	ΣΥΜΒΑΣΙΟΥΧΩΝ Π.Δ. 164/2004	ΡΥΘΜΙΣΗ ΥΠΗΡΕΣΙΑΚΗΣ ΚΑΤΑΣΤΑΣΗΣ ΣΥΜΒΑΣΙΟΥΧΩΝ (συγκεντρωτικός πίνακας συμβασιούχων για τους οποίους συντρέχουν οι προϋποθέσεις υπαγωγής)	ΠΕ, ΤΕ, ΔΕ & ΥΕ	911	ΚΥΡΙΟ	ΣΥΜΠΛΗΡΩΝΕΤΑΙ ΑΠΟ ΤΟ ΦΟΡΕΑ ΑΠΑΣΧΟΛΗΣΗΣ ΤΟΥ ΣΥΜΒΑΣΙΟΥΧΟΥ
42	2004 & ΠΡΙΝ	ΣΕ ΙΣΧΥ	ΣΥΜΒΑΣΙΟΥΧΩΝ Π.Δ. 164/2004	ΡΥΘΜΙΣΗ ΥΠΗΡΕΣΙΑΚΗΣ ΚΑΤΑΣΤΑΣΗΣ ΣΥΜΒΑΣΙΟΥΧΩΝ (συγκεντρωτικός πίνακας συμβασιούχων για τους οποίους δεν συντρέχουν οι προϋποθέσεις υπαγωγής)	ΠΕ, ΤΕ, ΔΕ & ΥΕ	912	ΚΥΡΙΟ	ΣΥΜΠΛΗΡΩΝΕΤΑΙ ΑΠΟ ΤΟ ΦΟΡΕΑ ΑΠΑΣΧΟΛΗΣΗΣ ΤΟΥ ΣΥΜΒΑΣΙΟΥΧΟΥ
43	2004 & ΠΡΙΝ	ΣΕ ΙΣΧΥ	ΣΥΜΒΑΣΙΟΥΧΩΝ Π.Δ. 164/2004	ΡΥΘΜΙΣΗ ΥΠΗΡΕΣΙΑΚΗΣ ΚΑΤΑΣΤΑΣΗΣ ΣΥΜΒΑΣΙΟΥΧΩΝ (συγκεντρωτικός πίνακας συμβασιούχων των οποίων οι αιτήσεις υπαγωγής απορρίφθηκαν λόγω εκπρόθεσμης υποβολής)	ΠΕ, ΤΕ, ΔΕ & ΥΕ	913	ΚΥΡΙΟ	ΣΥΜΠΛΗΡΩΝΕΤΑΙ ΑΠΟ ΤΟ ΦΟΡΕΑ ΑΠΑΣΧΟΛΗΣΗΣ ΤΟΥ ΣΥΜΒΑΣΙΟΥΧΟΥ
44	2005	ΣΕ ΙΣΧΥ	ΣΥΜΒΑΣΙΟΥΧΩΝ Π.Δ. 180/2004	ΔΕΛΤΙΟ ΓΙΑ ΤΗ ΔΙΑΠΙΣΤΩΣΗ ΤΗΣ ΥΠΑΡΤΟΓΗΣ ΣΥΜΒΑΣΙΟΥΧΟΥ ΣΤΙΣ ΡΥΘΜΙΣΕΙΣ ΤΟΥ ΑΡΘΡΟΥ 4 ΤΟΥ Π.Δ. 180/2004	ΠΕ, ΤΕ, ΔΕ & ΥΕ	920	ΚΥΡΙΟ	ΣΥΜΠΛΗΡΩΝΕΤΑΙ ΑΠΟ ΤΟ ΦΟΡΕΑ ΑΠΑΣΧΟΛΗΣΗΣ ΤΟΥ ΣΥΜΒΑΣΙΟΥΧΟΥ

ΠΙΝΑΚΑΣ: Δ' (συνεχίζεται)

Α/Α	ΕΤΟΣ ΕΚΔΟΣΗΣ	ΕΤΟΣ ΚΑΤΑΓΓΕΛΗΣ	ΕΙΔΟΣ ΔΙΑΔΙΚΑΣΙΑΣ ΕΠΙΛΟΓΗΣ	ΧΡΗΣΗ ΕΝΤΥΠΟΥ	ΚΑΤΗΓΟΡΙΑ ΠΡΟΣΩΠΙΚΟΥ	ΚΩΔΙΚΟΣ ΕΝΤΥΠΟΥ	ΕΙΔΟΣ ΕΝΤΥΠΟΥ	ΠΑΡΑΤΗΡΗΣΕΙΣ
45	2005	ΣΕ ΙΣΧΥ	ΣΥΜΒΑΣΙΟΥΧΩΝ Π.Δ. 180/2004	ΡΥΘΜΙΣΗ ΥΠΗΡΕΣΙΑΚΗΣ ΚΑΤΑΣΤΑΣΗΣ ΣΥΜΒΑΣΙΟΥΧΩΝ (συγκεκριμένος πίνακας συμβάσεων για τους οποίους συντρέχουν οι προϋποθέσεις υπαγωγής)	ΠΕ, ΤΕ, ΔΕ & ΥΕ	921	ΚΥΡΙΟ	ΣΥΜΠΛΗΡΩΝΕΤΑΙ ΑΠΟ ΤΟ ΦΟΡΕΑ ΑΠΑΣΧΟΛΗΣΗΣ ΤΟΥ ΣΥΜΒΑΣΙΟΥΧΟΥ
46	2005	ΣΕ ΙΣΧΥ	ΣΥΜΒΑΣΙΟΥΧΩΝ Π.Δ. 180/2004	ΡΥΘΜΙΣΗ ΥΠΗΡΕΣΙΑΚΗΣ ΚΑΤΑΣΤΑΣΗΣ ΣΥΜΒΑΣΙΟΥΧΩΝ (συγκεκριμένος πίνακας συμβάσεων για τους οποίους δεν συντρέχουν οι προϋποθέσεις υπαγωγής)	ΠΕ, ΤΕ, ΔΕ & ΥΕ	922	ΚΥΡΙΟ	ΣΥΜΠΛΗΡΩΝΕΤΑΙ ΑΠΟ ΤΟ ΦΟΡΕΑ ΑΠΑΣΧΟΛΗΣΗΣ ΤΟΥ ΣΥΜΒΑΣΙΟΥΧΟΥ
47	2005	ΣΕ ΙΣΧΥ	ΣΥΜΒΑΣΙΟΥΧΩΝ Π.Δ. 180/2004	ΡΥΘΜΙΣΗ ΥΠΗΡΕΣΙΑΚΗΣ ΚΑΤΑΣΤΑΣΗΣ ΣΥΜΒΑΣΙΟΥΧΩΝ (συγκεκριμένος πίνακας συμβάσεων των οποίων οι αιτήσεις υπαγωγής απορρίφθηκαν λόγω εκπρόθεσμοις υποβολής)	ΠΕ, ΤΕ, ΔΕ & ΥΕ	923	ΚΥΡΙΟ	ΣΥΜΠΛΗΡΩΝΕΤΑΙ ΑΠΟ ΤΟ ΦΟΡΕΑ ΑΠΑΣΧΟΛΗΣΗΣ ΤΟΥ ΣΥΜΒΑΣΙΟΥΧΟΥ

ΥΠΟΜΝΗΜΑ	
Διαδικασίες που διεξάγονται από το ΑΣΕΠ.	Διαδικασίες που διεξάγονται από τους φορείς υπό τον έλεγχο του ΑΣΕΠ.
Διαδικασίες που διεξάγονται από το ΑΣΕΠ.	Λοιποί έλεγχοι που ασκούνται από το ΑΣΕΠ.
	Έντυπα που έχουν καταργηθεί.

ΠΙΝΑΚΑΣ: Δ'

ΠΡΟΣΛΗΨΕΙΣ ΠΡΟΣΩΠΙΚΟΥ ΕΤΟΥΣ 2005* ΑΝΑ ΥΠΟΥΡΓΕΙΟ

Α/Α	ΥΠΟΥΡΓΕΙΑ & ΦΟΡΕΙΣ	ΔΙΑΓΩΝΙΣΜΟΙ ΤΑΚΤΙΚΟΥ & ΕΙΔΙΚΟΥ ΕΠΙΣΤΗΜΟΝΙΚΟΥ ΠΡΟΣΩΠΙΚΟΥ ΠΟΥ ΔΙΕΞΑΓΟΝΤΑΙ ΑΠΟ ΤΟ ΑΣΕΠ				ΔΙΑΓΩΝΙΣΜΟΙ ΦΟΡΕΩΝ ΠΟΥ ΕΛΕΓΧΟΝΤΑΙ ΑΠΟ ΤΟ ΑΣΕΠ				(9) ΣΥΝΟΛΟ ΤΑΚΤΙΚΟΥ & ΕΙΔ. ΕΠΙΣΤΗΜΟΝΙΚΟΥ ΠΡΟΣΩΠΙΚΟΥ	(10) ΓΕΝΙΚΟ ΣΥΝΟΛΟ ΤΑΚΤΙΚΟΥ, ΕΙΔ. ΕΠΙΣΤΗΜΟΝΙΚΟΥ & ΕΠΟΧΙΚΟΥ ΠΡΟΣΩΠΙΚΟΥ									
		(1)		(2)		(3)		(4)				(5)		(6)		(7)		(8)		
		ΓΡΑΦΤΟΙ ΔΙΑΓΩΝΙΣΜΟΙ	ΣΕΙΡΑ ΠΡΟΤΕΡΑΙΟΤΗΤΑΣ	ΕΙΔΙΚΟ ΕΠΙΣΤΗΜΟΝΙΚΟ ΠΡΟΣΩΠΙΚΟ	ΣΥΝΟΛΟ	ΤΑΚΤΙΚΟ ΠΡΟΣΩΠΙΚΟ	ΕΠΟΧΙΚΟ ΠΡΟΣΩΠΙΚΟ	ΕΙΔΙΚΟ ΕΠΙΣΤΗΜΟΝΙΚΟ ΠΡΟΣΩΠΙΚΟ	ΣΥΝΟΛΟ			ΤΑΚΤΙΚΟ ΠΡΟΣΩΠΙΚΟ	ΕΠΟΧΙΚΟ ΠΡΟΣΩΠΙΚΟ	ΕΙΔΙΚΟ ΕΠΙΣΤΗΜΟΝΙΚΟ ΠΡΟΣΩΠΙΚΟ	ΣΥΝΟΛΟ	ΤΑΚΤΙΚΟ ΠΡΟΣΩΠΙΚΟ	ΕΠΟΧΙΚΟ ΠΡΟΣΩΠΙΚΟ	ΕΙΔΙΚΟ ΕΠΙΣΤΗΜΟΝΙΚΟ ΠΡΟΣΩΠΙΚΟ	ΣΥΝΟΛΟ	
1	ΑΓΡΟΤΙΚΗΣ ΑΝΑΠΤΥΞΗΣ & ΤΡΟΦΙΜΩΝ	113	98	0	211	224	6.051	0	6.275	0	0	0	6.275	0	0	0	6.275	435	6.486	
2	ΑΙΓΑΙΟΥ & ΝΗΣΙΩΤΙΚΗΣ ΠΟΛΙΤΙΚΗΣ	0	0	2	2	0	0	0	0	0	0	0	0	0	0	0	0	2	2	2
3	ΑΝΑΠΤΥΞΗΣ	15	0	0	15	192	2.508	0	2.700	0	0	0	2.700	0	0	0	2.700	207	2.715	
4	ΑΠΑΣΧΟΛΗΣΗΣ & ΚΟΙΝΩΝΙΚΗΣ ΠΡΟΣΤΑΣΙΑΣ	435	82	2	519	53	31	0	84	0	0	0	84	0	0	0	84	572	603	
5	ΔΗΜΟΣΙΑΣ ΤΑΞΗΣ	16	0	0	16	0	196	0	196	0	0	0	196	0	0	0	196	16	212	
6	ΔΙΚΑΙΟΣΥΝΗΣ	25	119	0	144	4	0	0	4	0	0	0	4	0	0	0	4	148	148	
7	ΕΘΝΙΚΗΣ ΑΜΥΝΑΣ	25	36	0	61	31	537	0	568	0	0	0	568	0	0	0	568	92	629	
8	ΕΘΝΙΚΗΣ ΠΑΙΔΕΙΑΣ & ΘΡΗΣΚΕΥΜΑΤΩΝ	6.682	0	0	6.682	0	505	0	505	0	0	0	505	0	0	0	505	6.682	7.187	
9	ΕΜΠΟΡΙΚΗΣ ΝΑΥΤΙΛΙΑΣ	37	0	0	37	92	311	0	403	0	0	0	403	0	0	0	403	129	440	
10	ΕΞΩΤΕΡΙΚΩΝ	0	14	0	14	0	0	0	0	0	0	0	0	0	0	0	0	14	14	
11	ΕΠΙΚΡΑΤΕΙΑΣ (περιλαμβάνονται και οι Γ. Γ. Επικοινωνίας & Ενημέρωσης)	16	0	0	16	0	0	0	0	0	0	0	0	0	0	0	0	16	16	
12	ΕΣΩΤΕΡΙΚΩΝ, ΔΗΜΟΣΙΑΣ ΔΙΟΙΚΗΣΗΣ & ΑΠΟΚΕΝΤΡΩΣΗΣ	477	1.386	6	1.869	3.283	12.678	0	15.961	0	0	0	15.961	0	0	0	15.961	5.152	17.830	
13	ΜΑΚΕΔΟΝΙΑΣ-ΘΡΑΚΗΣ	1	0	0	1	0	8	0	8	0	0	0	8	0	0	0	8	1	9	
14	ΜΕΤΑΦΟΡΩΝ & ΕΠΙΚΟΙΝΩΝΙΩΝ	44	0	0	44	602	2.666	10	3.278	10	0	0	3.278	10	0	0	3.278	656	3.322	
15	ΟΙΚΟΝΟΜΙΑΣ & ΟΙΚΟΝΟΜΙΚΩΝ	941	36	0	977	27	20	13	60	13	0	0	60	13	0	0	60	1.017	1.037	
16	ΠΕΡΙΒΑΛΛΟΝΤΟΣ, ΧΩΡΟΤΑΞΙΑΣ & ΔΗΜΟΣΙΩΝ ΕΡΓΩΝ	39	5	8	52	0	28	0	28	0	0	0	28	0	0	0	28	52	80	
17	ΠΟΛΙΤΙΣΜΟΥ	195	0	0	195	22	1.287	0	1.309	0	0	0	1.309	0	0	0	1.309	217	1.504	
18	ΤΟΥΡΙΣΤΙΚΗΣ ΑΝΑΠΤΥΞΗΣ	2	0	0	2	0	608	0	608	0	0	0	608	0	0	0	608	2	610	
19	ΥΓΕΙΑΣ & ΚΟΙΝΩΝΙΚΗΣ ΑΛΛΗΛΕΓΓΥΗΣ	116	162	0	278	379	1.635	0	2.014	0	0	0	2.014	0	0	0	2.014	657	2.292	
20	ΠΕΡΙΦΕΡΕΙΣ	0	0	0	0	0	604	0	604	0	0	0	604	0	0	0	604	0	604	
21	ΤΡΑΠΕΖΕΣ ΔΗΜΟΣΙΟΥ	298	74	0	372	0	0	0	0	0	0	0	0	0	0	0	0	372	372	
ΣΥΝΟΛΑ ΕΤΟΥΣ 2005*		9.477	2.012	18	11.507	4.909	29.673	23	34.605	23	4.909	29.673	34.605	23	4.909	29.673	34.605	16.439	46.112	

ΠΙΝΑΚΑΣ: Ε'

(*) Περιλαμβάνονται και προσλήψεις προσωπικού σε θέσεις που προκρίθηκαν με διαγωνισμούς παρελθόντων ετών αλλά των οποίων οι διαδικασίες πλήρωσης ολοκληρώθηκαν κατά το 2005.

ΣΤΗΛΗ 4 = στήλες 1+2+3

ΣΤΗΛΗ 8 = στήλες 5+6+7

ΣΤΗΛΗ 9 = στήλες 4+5+7

ΣΤΗΛΗ 10 = στήλες 4+8

ΚΑΤΑΝΟΜΗ ΠΡΟΣΛΗΨΕΩΝ ΕΤΟΥΣ 2005* ΣΕ ΕΙΔΗ ΔΙΑΓΩΝΙΣΜΩΝ

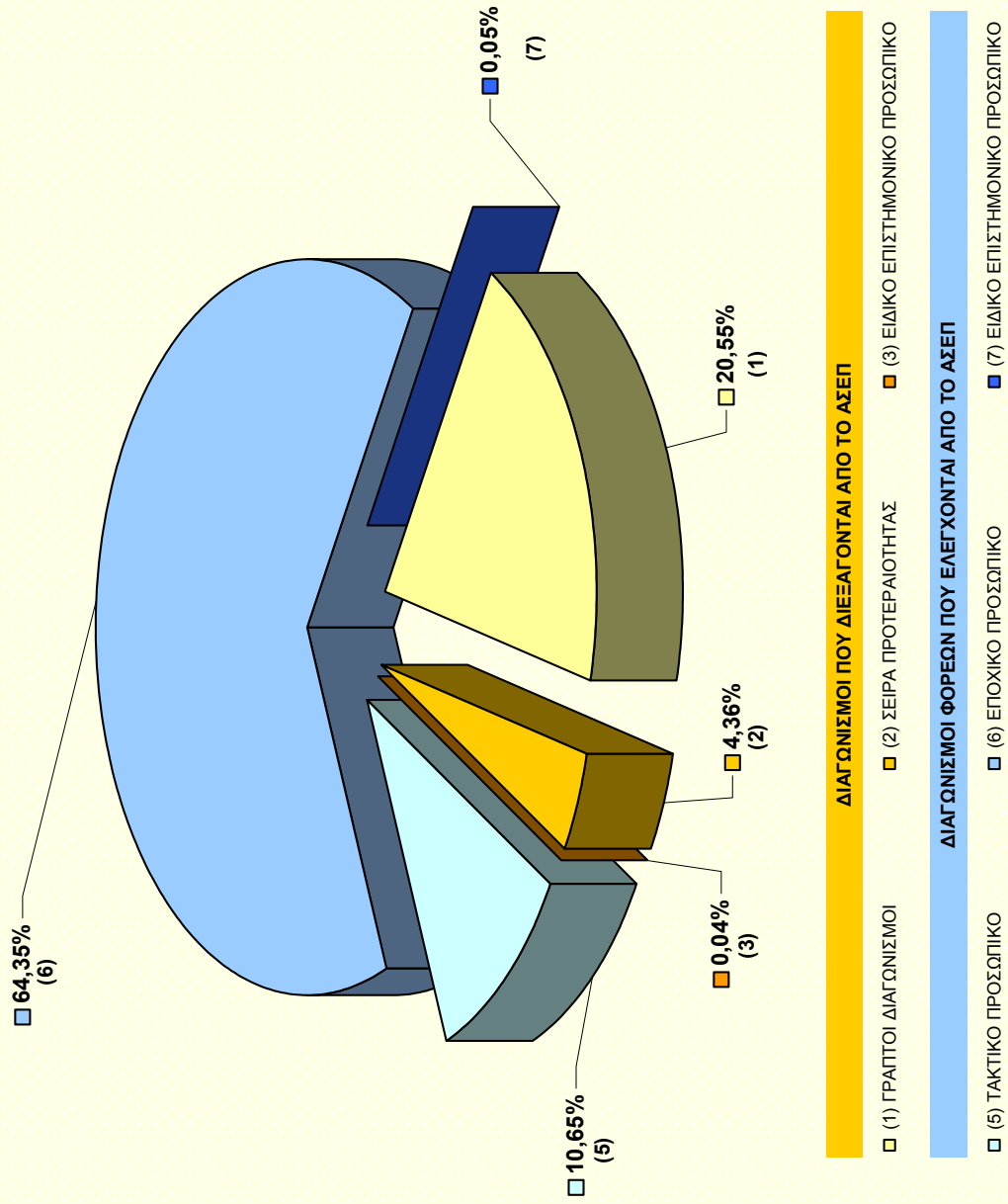

(*) Περιλαμβάνονται και προσλήψεις προσωπικού σε θέσεις που προκηρύχθηκαν με διαγωνισμούς παρελθόντων ετών αλλά των οποίων οι διαδικασίες πλήρωσης ολοκληρώθηκαν κατά το 2005.

ΓΡΑΦΗΜΑ: Γ'

ΔΙΑΓΩΝΙΣΜΟΙ ΑΣΕΠ ΠΟΥ ΠΡΟΚΗΡΥΧΘΗΚΑΝ ΤΟ 2005

ΔΙΑΓΩΝΙΣΜΟΙ		ΣΥΝΟΛΟ ΠΡΟΚ/ΞΕΩΝ	ΣΥΝΟΛΟ ΘΕΣΕΩΝ	ΣΥΝΟΛΟ ΥΠΟΨΗΦΙΩΝ
ΑΣΕΠ	ΓΡΑΠΤΟΙ (ΠΙΝΑΚΕΣ Θ', Ι', ΙΒ')	1	1.658	17.912
	ΜΕ ΣΕΙΡΑ ΠΡΟΤΕΡΑΙΟΤΗΤΑΣ που διεξάγονται από το ΑΣΕΠ (ΠΙΝΑΚΕΣ Θ', ΙΕ', ΙΖ')	7	1.137	29.190 (*)
	ΕΙΔΙΚΟΥ ΕΠΙΣΤΗΜΟΝΙΚΟΥ ΠΡΟΣΩΠΙΚΟΥ που διεξάγονται από το ΑΣΕΠ (ΠΙΝΑΚΕΣ Θ', ΙΗ')	4	53	797 (*)
ΣΥΝΟΛΑ		12	2.848	47.899 (*)

(*) Ο αριθμός αυτός αφορά το σύνολο των υποψηφιοτήτων, παρ' ότι για 1 από τους 7 διαγωνισμούς με σειρά προτεραιότητας και για 1 από τους 4 διαγωνισμούς ΕΕΠ η προθεσμία υποβολής αιτήσεων έληξε τον Ιανουάριο του 2006.

ΕΛΕΓΧΟΙ ΠΟΥ ΠΡΑΓΜΑΤΟΠΟΙΗΘΗΚΑΝ ΤΟ 2005 ΣΕ ΔΙΑΓΩΝΙΣΜΟΥΣ ΦΟΡΕΩΝ

ΔΙΑΓΩΝΙΣΜΟΙ	ΕΛΕΓΧΟΙ ΠΡΟΚ./ΑΝΑΚ. ΕΤΟΥΣ 2005		ΕΛΕΓΧΟΙ ΠΙΝΑΚΩΝ ΕΠΙΛΟΓΗΣ (*) (από διαγωνισμούς παρελθόντων ετών & τρέχοντος)			
	ΣΥΝΟΛΟ ΠΡΟΚ./ΑΝΑΚ.	ΠΡΟΚ/ΝΕΣ ΘΕΣΕΙΣ	ΣΥΝΟΛΟ ΔΙΑΓΩΝΙΣΜΩΝ	ΥΠΟΨΗΦΙΟΙ	ΠΛΗΘΟΣ ΠΙΝΑΚΩΝ	ΚΑΛΥΨΗ ΘΕΣΕΩΝ
ΦΟΡΕΩΝ ΤΑΚΤΙΚΟΥ ΠΡΟΣΩΠΙΚΟΥ των οποίων προκηρύξεις & πίνακες ελέγχονται από το ΑΣΕΠ (ΠΙΝΑΚΕΣ ΙΘ'-Κ')	650	5.155	833	227.547	το στοιχείο δεν καταγράφεται από το 2005 κ.ε.ξ.	4.909
ΕΠΟΧΙΚΟΥ ΠΡΟΣΩΠΙΚΟΥ των οποίων ανακοινώσεις & πίνακες ελέγχονται από το ΑΣΕΠ (ΠΙΝΑΚΕΣ ΚΕ'-ΚΖ')	3.344	32.596	3.102	το στοιχείο θα είναι διαθέσιμο από το 2006 κ.ε.ξ.	8.032	29.673
ΣΥΝΟΛΑ	3.994	37.751	3.935	227.547	8.032	34.582

(*) Το σύνολο διαγωνισμών, υποψηφίων & πινάκων αφορά και διαγωνισμούς σε διαδικασία προσωρινών αποτελεσμάτων, ενώ κάλυψη θέσεων αφορά μόνο διαγωνισμούς που ολοκληρώθηκαν.

ΕΝΣΤΑΣΕΙΣ(1), ΑΝΤΙΡΡΗΣΕΙΣ(2) & ΑΙΤΗΣΕΙΣ ΘΕΡΑΠΕΙΑΣ(3) ΠΟΥ ΕΞΕΤΑΣΤΗΚΑΝ ΤΟ 2005

ΔΙΑΓΩΝΙΣΜΟΙ	ΕΞΕΤΑΣΘΕΙΣΕΣ (*)			ΔΕΚΤΕΣ			ΠΟΣΟΣΤΟ ΔΕΚΤΩΝ (%)			
	(1)	(2)	(3)	(1)	(2)	(3)	(1)	(2)	(3)	
ΑΣΕΠ	ΓΡΑΠΤΟΙ (ΠΙΝΑΚΑΣ Ι')	1.752	-	-	62	-	-	3,5	-	-
	ΜΕ ΣΕΙΡΑ ΠΡΟΤΕΡΑΙΟΤΗΤΑΣ που διεξάγονται από το ΑΣΕΠ (ΠΙΝΑΚΑΣ ΙΔ')	1.520	118	70	129	3	1	8,5	2,5	1,4
	ΕΙΔΙΚΟΥ ΕΠΙΣΤΗΜΟΝΙΚΟΥ ΠΡΟΣΩΠΙΚΟΥ που διεξάγονται από το ΑΣΕΠ (ΠΙΝΑΚΑΣ ΙΗ')	3	-	-	0	-	-	0,0	-	-
	ΣΥΝΟΛΙΚΑ ΓΙΑ ΔΙΑΓΩΝΙΣΜΟΥΣ ΑΣΕΠ	3.275	118	70	191	3	1	5,8	2,5	1,4
ΦΟΡΕΩΝ	ΤΑΚΤΙΚΟΥ ΠΡΟΣΩΠΙΚΟΥ των οποίων προκηρύξεις & πίνακες ελέγχονται από το ΑΣΕΠ (ΠΙΝΑΚΑΣ Κ')	3.803	629	82	679	42	6	17,9	6,7	7,3
	ΕΠΟΧΙΚΟΥ ΠΡΟΣΩΠΙΚΟΥ των οποίων ανακοινώσεις & πίνακες ελέγχονται από το ΑΣΕΠ (ΠΙΝΑΚΕΣ ΚΣΤ'-ΚΖ')	696			128			18,4		
	ΕΙΔΙΚΟΥ ΕΠΙΣΤΗΜΟΝΙΚΟΥ ΠΡΟΣΩΠΙΚΟΥ που ελέγχονται από το ΑΣΕΠ (ΠΙΝΑΚΑΣ ΚΗ')	6	1	-	0	0	-	0,0	0,0	-
	ΣΥΝΟΛΙΚΑ ΓΙΑ ΔΙΑΓΩΝΙΣΜΟΥΣ ΦΟΡΕΩΝ	4.505	630	82	807	42	6	17,9	6,7	7,3
ΣΥΝΟΛΙΚΑ	7.780	748	152	998	45	7	12,8	6,0	4,6	

(*) Η εξέταση ενστάσεων κατά πινάκων επιλογής, αντιρρήσεων & αιτήσεων θεραπείας αφορά μόνο διαγωνισμούς που ολοκληρώθηκαν.

ΠΡΟΣΛΗΨΕΙΣ ΤΑΚΤΙΚΟΥ & ΕΕ ΠΡΟΣΩΠΙΚΟΥ ΠΟΥ ΠΡΑΓΜΑΤΟΠΟΙΗΘΗΚΑΝ ΤΟ 2005

ΔΙΑΓΩΝΙΣΜΟΙ ΓΙΑ ΠΛΗΡΩΣΗ ΘΕΣΕΩΝ ΤΑΚΤΙΚΟΥ & ΕΙΔΙΚΟΥ ΕΠΙΣΤΗΜΟΝΙΚΟΥ ΠΡΟΣΩΠΙΚΟΥ	ΚΑΛΥΨΗ ΘΕΣΕΩΝ	ΑΝΑΠΛΗΡΩΣΗ ΘΕΣΕΩΝ	
		αρχικά προκ/σεις θέσεις	κάλυψη με αναπλ. και % αναπλήρ.
ΑΣΕΠ	ΓΡΑΠΤΟΙ (ΠΙΝΑΚΑΣ Ι')	9.477	-
	ΜΕ ΣΕΙΡΑ ΠΡΟΤΕΡΑΙΟΤΗΤΑΣ που διεξάγονται από το ΑΣΕΠ (ΠΙΝΑΚΑΣ ΙΔ')	2.012	2.223
	ΕΙΔΙΚΟΥ ΕΠΙΣΤΗΜΟΝΙΚΟΥ ΠΡΟΣΩΠΙΚΟΥ που διεξάγονται από το ΑΣΕΠ (ΠΙΝΑΚΑΣ ΙΗ')	18	66
	ΜΕΡΙΚΑ ΣΥΝΟΛΑ ΓΙΑ ΔΙΑΓΩΝΙΣΜΟΥΣ ΑΣΕΠ	11.507	2.289
ΦΟΡΕΩΝ	ΤΑΚΤΙΚΟΥ ΠΡΟΣΩΠΙΚΟΥ των οποίων προκηρύξεις & πίνακες ελέγχονται από το ΑΣΕΠ (ΠΙΝΑΚΑΣ Κ')	4.909	7.483
	ΕΙΔΙΚΟΥ ΕΠΙΣΤΗΜΟΝΙΚΟΥ ΠΡΟΣΩΠΙΚΟΥ που ελέγχονται από το ΑΣΕΠ (ΠΙΝΑΚΑΣ ΚΗ')	23	55
	ΜΕΡΙΚΑ ΣΥΝΟΛΑ ΓΙΑ ΔΙΑΓΩΝΙΣΜΟΥΣ ΦΟΡΕΩΝ	4.932	7.538
ΓΕΝΙΚΑ ΣΥΝΟΛΑ ΤΑΚΤΙΚΟΥ & ΕΕ ΠΡΟΣΩΠΙΚΟΥ	16.439	9.827	

ΠΙΝΑΚΑΣ: ΣΤ'

**ΕΙΔΙΚΟΤΗΤΕΣ ΑΝΑ ΚΑΤΗΓΟΡΙΑ ΠΡΟΣΩΠΙΚΟΥ (ΠΕ, ΤΕ, ΔΕ & ΥΕ)
ΠΟΥ ΣΥΓΚΕΝΤΡΩΝΟΥΝ ΤΗ ΜΕΓΑΛΥΤΕΡΗ ΖΗΤΗΣΗ
ΒΑΣΕΙ ΤΩΝ ΠΡΟΚΗΡΥΞΕΩΝ ΑΣΕΠ & ΦΟΡΕΩΝ ΕΤΟΥΣ 2005**

ΠΕ	ΕΙΔΙΚΟΤΗΤΑ	ΑΡΙΘΜΟΣ ΘΕΣΕΩΝ	ΠΟΣΟΣΤΟ ΕΠΙ ΤΟΥ ΓΕΝΙΚΟΥ ΣΥΝΟΛΟΥ
1	ΠΛΗΡΟΦΟΡΙΚΗΣ	1.062	45%
2	ΝΟΣΗΛΕΥΤΩΝ	229	10%
3	ΜΗΧΑΝΟΛΟΓΩΝ & ΗΛΕΚΤΡΟΛΟΓΩΝ ΜΗΧΑΝΙΚΩΝ	216	9%
ΣΥΝΟΛΟ		1.507	
ΣΥΝΟΛΟ ΥΠΟΛΟΙΠΩΝ 39 ΕΙΔΙΚΟΤΗΤΩΝ		857	36%
ΓΕΝΙΚΟ ΣΥΝΟΛΟ		2.364	

ΤΕ	ΕΙΔΙΚΟΤΗΤΑ	ΑΡΙΘΜΟΣ ΘΕΣΕΩΝ	ΠΟΣΟΣΤΟ ΕΠΙ ΤΟΥ ΓΕΝΙΚΟΥ ΣΥΝΟΛΟΥ
1	ΝΟΣΗΛΕΥΤΩΝ	1.240	60%
2	ΒΡΕΦΟΝΗΠΙΟΚΟΜΩΝ	156	8%
3	ΜΑΙΕΥΤΙΚΗΣ	155	7%
ΣΥΝΟΛΟ		1.551	
ΣΥΝΟΛΟ ΥΠΟΛΟΙΠΩΝ 26 ΕΙΔΙΚΟΤΗΤΩΝ		522	25%
ΓΕΝΙΚΟ ΣΥΝΟΛΟ		2.073	

ΔΕ	ΕΙΔΙΚΟΤΗΤΑ	ΑΡΙΘΜΟΣ ΘΕΣΕΩΝ	ΠΟΣΟΣΤΟ ΕΠΙ ΤΟΥ ΓΕΝΙΚΟΥ ΣΥΝΟΛΟΥ
1	ΝΟΣΗΛΕΥΤΙΚΗΣ	852	32%
2	ΠΛΗΡΩΜΑΤΩΝ ΑΣΘΕΝΟΦΟΡΩΝ	410	15%
3	ΔΙΟΙΚΗΤΙΚΟΥ-ΛΟΓΙΣΤΙΚΟΥ	302	11%
ΣΥΝΟΛΟ		1.564	
ΣΥΝΟΛΟ ΥΠΟΛΟΙΠΩΝ 67 ΕΙΔΙΚΟΤΗΤΩΝ		1.123	42%
ΓΕΝΙΚΟ ΣΥΝΟΛΟ		2.687	

ΥΕ	ΕΙΔΙΚΟΤΗΤΑ	ΑΡΙΘΜΟΣ ΘΕΣΕΩΝ	ΠΟΣΟΣΤΟ ΕΠΙ ΤΟΥ ΓΕΝΙΚΟΥ ΣΥΝΟΛΟΥ
1	ΕΡΓΑΤΩΝ ΚΑΘΑΡΙΟΤΗΤΑΣ	412	50%
2	ΚΗΠΟΥΡΩΝ	51	6%
3	ΜΕΤΑΦΟΡΕΩΝ ΑΣΘΕΝΩΝ	46	6%
ΣΥΝΟΛΟ		509	
ΣΥΝΟΛΟ ΥΠΟΛΟΙΠΩΝ 29 ΕΙΔΙΚΟΤΗΤΩΝ		318	38%
ΓΕΝΙΚΟ ΣΥΝΟΛΟ		827	

ΠΙΝΑΚΑΣ: Ζ'

ΔΙΚΑΣΤΙΚΕΣ ΥΠΟΘΕΣΕΙΣ & ΕΡΩΤΗΜΑΤΑ ΕΤΟΥΣ 2005*

ΔΙΚΑΣΤΙΚΕΣ ΥΠΟΘΕΣΕΙΣ, ΑΠΟΦΑΣΕΙΣ & ΕΚΤΕΛΕΣΕΙΣ

	Α			Β			
	ΣΥΝΤΑΧΘΕΙΣ ΕΚΦΕΣΕΙΣ ΑΠΩΨΕΩΝ (1.1.05 – 31.12.05)	ΕΚΤΕΛΕΣΘΕΙΣ ΔΙΚΑΣΤΙΚΕΣ ΑΠΟΦΑΣΕΙΣ (1.1.05 – 31.12.05)		ΕΙΣΑΧΘΕΙΣ ΔΙΚΑΣΤΙΚΕΣ ΥΠΟΘΕΣΕΙΣ (1.1.05 – 31.12.05)	ΚΟΙΝΟΠΟΙΗΘΕΙΣ ΣΤΟ ΑΣΕΠ ΔΙΚΑΣΤΙΚΕΣ ΑΠΟΦΑΣΕΙΣ (1.1.05 – 31.12.05)		
		ΑΡΙΘΜΟΣ ΑΠΟΦΑΣΕΩΝ	ΔΙΑΤΕΘΕΝΤΕΣ ΓΙΑ ΔΙΟΡΙΣΜΟ		ΔΕΚΤΕΣ	ΑΠΟΡΡΙΠΤΙΚΕΣ	ΣΥΝΟΛΙΚΑ
ΑΙΤΗΣΕΙΣ ΑΝΑΣΤΟΛΗΣ	87			88	5	45	50
ΑΙΤΗΣΕΙΣ ΑΚΥΡΩΣΕΩΣ	707			718			
ΤΡΙΤΑΝΑΚΟΠΕΣ	5	49	36	5	168	274	442
ΑΙΤ. ΣΥΜΜΟΡΦΩΣΕΩΣ	8	5	4	7			
ΑΙΤΟΥΝΤΩΝ	54	1	1	10	8	9	17
ΑΣΕΠ	40	5	4		1	1	2
ΦΟΡΕΩΝ		-	-	-	-	-	-
ΠΑΡΕΜΒΑΙΝΟΝΤΩΝ	-	-	-	1	-	-	-
ΑΓΩΓΕΣ	5			19			
ΣΥΝΟΛΙΚΑ	906	60	45	848			511

1

(* Τα στοιχεία της στήλης Α αφορούν ενέργειες στις οποίες προέβη η αρμόδια υπηρεσία του ΑΣΕΠ από 1.1.05 έως 31.12.05, ενώ τα αντίστοιχα της στήλης Β αναφέρονται στις υποθέσεις και αποφάσεις που εισήχθησαν κατά το ίδιο διάστημα στο ΑΣΕΠ και διαβιβάστηκαν στην αρμόδια υπηρεσία προκειμένου να προβεί στις δέουσες κατά περίπτωση ενέργειες. Η απουσία αντιστοιχίας μεταξύ των στήλων Β (εισερχόμενες υποθέσεις & αποφάσεις) και Α (σχετικές ενέργειες ΑΣΕΠ) οφείλεται κατά κύριο λόγο σε παράγοντες που προσοδιάζουν στο χρονοπρογραμματισμό και την εν γένει λειτουργία των δικαστηρίων (δικαστικές προθεσμίες, πράξεις ορισμού δικασίμου κτλ.).

ΕΡΩΤΗΜΑΤΑ (ΦΟΡΕΩΝ & ΠΟΛΙΤΩΝ) & ΚΟΙΝΟΒΟΥΛΕΥΤΙΚΟΣ ΕΛΕΓΧΟΣ

	ΕΙΣΕΡΧΟΜΕΝΑ (1.1.05 – 31.12.05)	ΑΠΑΝΤΗΘΗΚΑΝ		ΣΕ ΕΚΚΡΕΜΟΤΗΤΑ κατά την 31.12.05	
		ΠΑΡΕΛΘΟΝΤΩΝ	ΤΡΕΧΟΝΤΩΣ		ΣΥΝΟΛΙΚΑ
ΦΟΡΕΩΝ	38	7	34	41	4
ΠΟΛΙΤΩΝ	130	28	115	143	15
	168	35	149	184	19
ΒΟΥΛΕΥΤΩΝ	56	0	55	55	1
ΣΥΝΟΛΙΚΑ	224	35	204	239	20

2

ΠΙΝΑΚΑΣ: Η'

ΣΤΑΤΙΣΤΙΚΑ ΣΤΟΙΧΕΙΑ ΕΠΙΘΕΩΡΗΣΕΩΝ ΕΤΟΥΣ 2005

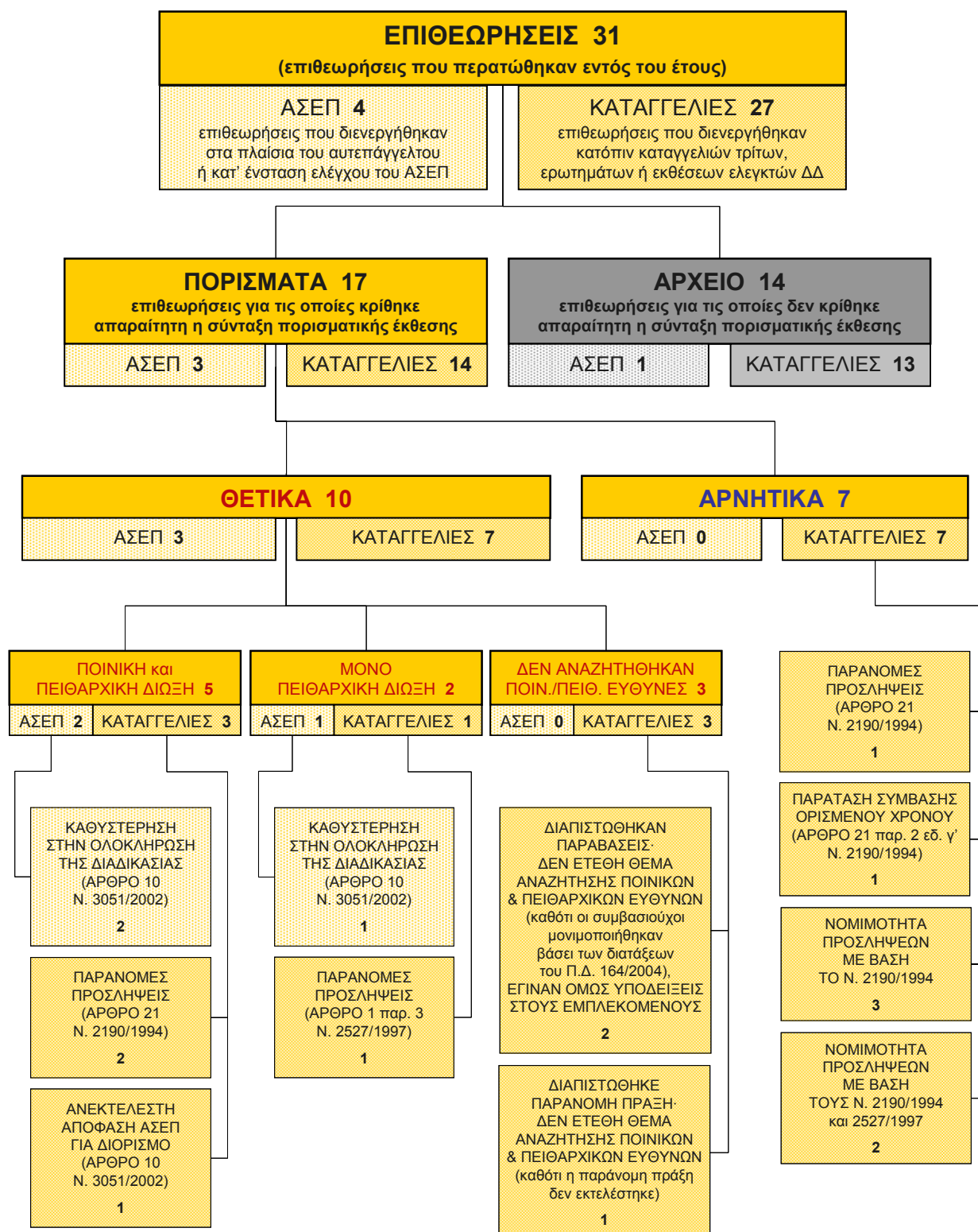

ΔΙΑΓΡΑΜΜΑ: Β'

II. ΔΙΑΓΩΝΙΣΜΟΙ ΠΟΥ ΔΙΕΞΑΓΟΝΤΑΙ ΑΠΟ ΤΟ ΑΣΕΠ

ΠΡΟΚΗΡΥΞΕΙΣ ΔΙΑΓΩΝΙΣΜΩΝ ΑΣΕΠ ΠΟΥ ΕΚΔΟΘΗΚΑΝ ΚΑΤΑ ΤΟ ΕΤΟΣ 2005

Α/Α	ΑΡΙΘΜΟΣ ΠΡΟΚΗΡΥΞΗΣ	ΦΕΚ ΠΡΟΚΗΡΥΞΗΣ	ΥΠΟΥΡΓΕΙΑ & ΦΟΡΕΙΣ	ΘΕΣΕΙΣ	ΥΠΟΨΗΦΙΟΙ
1	1Π/2005	6/8.2.2005	ΕΘΝΙΚΗΣ ΠΑΙΔΕΙΑΣ & ΘΡΗΣΚΕΥΜΑΤΩΝ (ΕΚΠΑΙΔΕΥΤΙΚΩΝ)	1.658	17.912
ΜΕΡΙΚΑ ΣΥΝΟΛΑ ΑΠΟ 1 ΠΡΟΚΗΡΥΞΗ ΓΡΑΠΤΟΥ ΔΙΑΓΩΝΙΣΜΟΥ					
1	2Κ/2005	16/6.5.2005	ΑΝΑΠΤΥΞΗΣ (ΤΡΑΠΕΖΑ ΑΤΤΙΚΗΣ)	74	6.307
2	3Κ/2005	100/21.6.2005	ΥΓΕΙΑΣ & ΚΟΙΝΩΝΙΚΗΣ ΑΛΛΗΛΕΓΓΥΗΣ (ΕΘΝΙΚΟ ΚΕΝΤΡΟ ΑΜΕΣΗΣ ΒΟΗΘΕΙΑΣ – ΕΚΑΒ)	410	3.215
3	7Κ/2005	104/22.6.2005	ΔΗΜΟΣΙΕΣ ΥΠΗΡΕΣΙΕΣ & ΝΟΜΙΚΑ ΠΡΟΣΩΠΑ ΤΟΥ ΔΗΜΟΣΙΟΥ	63	4.334
4	8Κ/2005	106/23.6.2005	ΥΓΕΙΑΣ & ΚΟΙΝΩΝΙΚΗΣ ΑΛΛΗΛΕΓΓΥΗΣ (ΕΘΝ. ΣΥΣΤΗΜΑ ΚΟΙΝΩΝ. ΦΡΟΝΤΙΔΑΣ) – ΕΠΙΤΡΟΠΗ ΑΝΤΑΓΩΝΙΣΜΟΥ – ΕΠΙΜΕΛΗΤΗΡΙΟ ΕΙΚΑΣΤ. ΤΕΧΝΩΝ ΕΛΛΑΔΟΣ – ΕΘΝ. ΚΕΝΤΡΟ ΔΗΜΟΣΙΑΣ ΔΙΟΙΚΗΣΗΣ & ΑΥΤΟΔΙΟΙΚΗΣΗΣ – ΝΟΣΗΛΕΥΤΙΚΟ ΙΔΡΥΜΑ Μ.Τ.Σ.	77	4.853
5	9Κ/2005	110/24.6.2005	ΥΓΕΙΑΣ & ΚΟΙΝΩΝΙΚΗΣ ΑΛΛΗΛΕΓΓΥΗΣ (ΕΘΝ. ΣΥΣΤΗΜΑ ΚΟΙΝΩΝ. ΦΡΟΝΤΙΔΑΣ) – ΝΟΣΗΛΕΥΤΙΚΟ ΙΔΡΥΜΑ Μ.Τ.Σ.	144	4.842
6	5Κ/2005	116/27.6.2005	ΕΘΝΙΚΗΣ ΑΜΥΝΑΣ	349	4.830
7	11Κ/2005	606/16.12.2005	ΓΕΝΙΚΗ ΓΡΑΜΜΑΤΕΙΑ ΠΟΛΙΤΙΚΗΣ ΠΡΟΣΤΑΣΙΑΣ	20	809 (*)
ΜΕΡΙΚΑ ΣΥΝΟΛΑ ΑΠΟ 7 ΠΡΟΚΗΡΥΞΕΙΣ ΔΙΑΓΩΝΙΣΜΩΝ ΜΕ ΣΕΙΡΑ ΠΡΟΤΕΡΑΙΟΤΗΤΑΣ				1.137	29.190
1	6Ε/2005	103/23.6.2005	ΜΕΤΑΦΟΡΩΝ & ΕΠΙΚΟΙΝΩΝΙΩΝ – ΠΑΝΕΠΙΣΤΗΜΙΟ ΚΡΗΤΗΣ	2	20
2	4Ε/2005	105/23.6.2005	ΥΠΗΡΕΣΙΕΣ ΔΙΑΦΟΡΩΝ ΥΠΟΥΡΓΕΙΩΝ	40	596
3	10Ε/2005	366/20.9.2005	ΟΙΚΟΝΟΜΙΑΣ & ΟΙΚΟΝΟΜΙΚΩΝ	5	45
4	12Ε/2005	633/30.12.2005	ΕΣ.Δ.Δ.Α. – ΕΘΝΙΚΗΣ ΠΑΙΔΕΙΑΣ & ΘΡΗΣΚΕΥΜΑΤΩΝ	6	136 (*)
ΜΕΡΙΚΑ ΣΥΝΟΛΑ ΑΠΟ 4 ΠΡΟΚΗΡΥΞΕΙΣ ΔΙΑΓΩΝΙΣΜΩΝ ΕΙΔΙΚΟΥ ΕΠΙΣΤΗΜΟΝΙΚΟΥ ΠΡΟΣΩΠΙΚΟΥ				53	797
Γ Ε Ν Ι Κ Α Σ Υ Ν Ο Λ Α Α Π Ο 1 2 Π Ρ Ο Κ Η Ρ Υ Ξ Ε Ι Σ Α Σ Ε Π				2.848	47.899

ΠΙΝΑΚΑΣ: Θ'

(*) Ο αριθμός αυτός αφορά το σύνολο των υποψηφιοτήτων, παρ' ότι η προθεσμία υποβολής των αιτήσεων έληξε τον Ιανουάριο του 2006.

Α. ΓΡΑΠΤΟΙ ΔΙΑΓΩΝΙΣΜΟΙ

ΣΤΑΤΙΣΤΙΚΑ ΣΤΟΙΧΕΙΑ ΓΡΑΠΤΩΝ ΔΙΑΓΩΝΙΣΜΩΝ ΤΩΝ ΟΠΟΙΩΝ ΔΙΑΔΙΚΑΣΙΕΣ ΔΙΕΞΗΧΘΗΣΑΝ ΤΟ 2005 (1)

Α/Α	ΔΙΑΓΩΝΙΣΜΟΙ	ΘΕΣΕΙΣ		ΥΠΟΨΗΦΙΟΙ		ΚΑΛΥΨΗ ΘΕΣΕΩΝ		ΚΕΝΕΣ ΘΕΣΕΙΣ		ΣΥΜΜΕΤΕΧΟΝΤΕΣ ΣΤΟ ΔΙΑΓΩΝΙΣΜΟ		ΣΥΜΜΕΤ/ΜΤΕΣ ΠΟΥ ΣΥΓΚΕΝΤΡΩΣΑΝ ΤΗ ΒΑΘΜΟΛΟΓΙΑ ΒΑΣΗΣ		ΣΥΜΜΕΤ/ΜΤΕΣ ΠΟΥ ΔΕΝ ΣΥΓΚΕΝΤΡΩΣΑΝ ΤΗ ΒΑΘΜ. ΒΑΣΗΣ		ΒΑΘΜΟΛΟΓΙΑ ΓΡΑΠΤΗΣ ΕΞΕΤΑΣΗΣ ΤΕΛΕΥΤΑΙΟΥ ΔΙΟΡΙΣΤΕΟΥ	ΕΝΣΤΑΣΕΙΣ				
		ΑΝΑ ΚΑΤΗΓ/ΡΙΑ	ΣΥΝΟΛΟ	ΑΝΑ ΚΑΤΗΓ/ΡΙΑ	ΣΥΝΟΛΟ	ΑΝΑ ΚΑΤΗΓ/ΡΙΑ	ΣΥΝΟΛΟ	ΑΝΑ ΚΑΤΗΓ/ΡΙΑ	ΣΥΝΟΛΟ	ΚΕΝΟ	ΣΥΝΟΛΟ	ΑΡΙΘΜΟΣ (2) ΣΥΜΜΕΤ.	% ΣΤΟ ΣΥΝΟΛΟ	ΑΡΙΘΜΟΣ (2) ΠΡΟΣ ΘΕΣΗ	% ΣΤΟ ΣΥΝΟΛΟ		ΔΕΚΤΕΣ	% ΔΕΚΤΩΝ			
1	ΥΠΟΥΡΓΕΙΟΥ ΠΟΛΙΤΙΣΜΟΥ (22/1Γ/2003 - ΦΕΚ 556/23.10.03)	ΠΕ	115	148	ΠΕ	115	148	ΠΕ	0	0%	1.438	10	1.312	91,2%	9	126	8,8%	78.13 ΚΥΡΙΟΣ ΠΙΝΑΚΑΣ 68.75 ΚΥΡΙΟΣ ΠΙΝ. ΠΟΛΥΤ.	78	4	5,1%
		ΤΕ	33		ΤΕ	33		ΤΕ	0	0%											
2	ΔΙΑΦΟΡΩΝ ΔΗΜΟΣΙΩΝ ΥΠΗΡΕΣΙΩΝ & ΝΟΜΙΚΩΝ ΠΡΟΣΩΠΩΝ ΤΟΥ ΔΗΜΟΣΙΟΥ ΤΟΜΕΑ (2/1Γ/2004 - ΦΕΚ 422.1.04)	ΠΕ	1.810		ΠΕ	1.810		ΠΕ	0	0%	13.995	8	4.170	29,8%	2	9.825	70,2%	66.97 ΚΥΡΙΟΣ ΠΙΝΑΚΑΣ 61.54 ΚΥΡΙΟΣ ΠΙΝ. ΠΟΛΥΤ.	252	56	22,2%
		ΤΕ	1.063	3.455	ΤΕ	1.063	2.873	ΤΕ	0	0%	7.815	7	2.769	35,4%	3	5.046	64,6%				
3	ΕΚΠΑΙΔΩΚΩΝ (25/1Π/2004 - ΦΕΚ 475/25.11.04)	ΠΕ	5.949	5.949	ΠΕ	5.387	5.387	ΠΕ	562	9,4%	61.310	10	21.943	35,8%	4	39.367	64,2%	89.65 ΚΥΡΙΟΣ ΠΙΝΑΚΑΣ 86.55 ΚΥΡΙΟΣ ΠΙΝ. ΠΟΛΥΤ.	1.288	2	0,2%
		ΤΕ	1.096		ΤΕ	1.096		ΤΕ	0		31.384	54	18.676	59,5%	32	12.708	40,5%				
ΣΥΝΟΛΙΚΑ ΓΙΑ ΠΑΡΕΛΘ. ΕΤΗ		ΠΕ	7.874	9.552	ΠΕ	7.312	8.408	ΠΕ	562	5,9%	76.587	10	26.579	34,7%	3	50.008	65,3%	60.01	1.618	62	3,8%
		ΤΕ	1.096		ΤΕ	1.096		ΤΕ	0		7.815	7	2.769	35,4%	3	5.046	64,6%				
4	ΕΚΠΑΙΔΩΚΩΝ (1Π/2005 - ΦΕΚ 6/8.2.05)	ΠΕ	1.658	1.658	ΠΕ	1.069	1.069	ΠΕ	249	15%	11.788	7	1.559	13,2%	1	10.229	86,8%	60.00	134	0	0,0%
		ΤΕ	1.096		ΤΕ	1.096		ΤΕ	0		31.384	54	18.676	59,5%	32	12.708	40,5%				
ΣΥΝΟΛΙΚΑ ΤΟ ΕΤΟΣ 2005		ΠΕ	1.658	1.658	ΠΕ	1.069	1.069	ΠΕ	249	15%	11.788	7	1.559	13,2%	1	10.229	86,8%	60.00	134	0	0,0%
		ΤΕ	1.096		ΤΕ	1.096		ΤΕ	0		31.384	54	18.676	59,5%	32	12.708	40,5%				

ΔΙΑΓΩΝΙΣΜΟΙ ΕΤΟΥΣ 2005

(1) Τα στοιχεία της ανασυνταξης των πινάκων επιλογής του γραπτού διαγ/σμού 1988 παρουσιάζονται στον ΠΙΝΑΚΑ ΙΓ'.
 (2) Ο αριθμός των συμμετεχόντων που αναλογεί σε κάθε θέση έχει στρογγυλοποιηθεί.
 (3) Η κατηγορία ΔΕ του διαγ/σμού 2/1Γ/2004 βρισκόταν κατά την 31.12.2005 στο στάδιο προσωρινών αποτελεσμάτων.

ΦΕΚ ΔΙΟΡΙΣΤΕΩΝ
 22/1Γ/2003: ΠΕ: 156/10.8.05, 160/17.8.05, 151/2.8.05, 178/31.8.05 ΤΕ: 184/10.2.05
 2/1Π/2004: ΠΕ: 192/10.9.05 ΤΕ: 109/20.5.05
 25/1Π/2004: 176/30.8.05, 179/6.9.05, 215/25.10.05, 219/4.11.05
 1Π/2005: 200/4.10.05, 22/18.11.05, 230/16.11.05, 235/22.11.05, 240/1.12.05

ΠΙΝΑΚΑΣ Ι'

ΣΤΑΤΙΣΤΙΚΑ ΣΤΟΙΧΕΙΑ ΓΡΑΠΤΩΝ ΔΙΑΓΩΝΙΣΜΩΝ ΕΚΠΑΙΔΕΥΤΙΚΩΝ – ΓΕΝΙΚΟΙ ΚΛΑΔΟΙ (ΠΡΟΚ. 25/1Π/2004)

ΚΛΑΔΟΣ	ΘΕΣΕΙΣ	ΥΠΟΨΗΦΟΙ	ΚΑΛΥΨΗ ΘΕΣΕΩΝ	ΚΕΝΕΣ ΘΕΣΕΙΣ		ΣΥΜΜΕΤΕΧΟΝΤΕΣ ΣΤΟ ΔΙΑΓΩΝΙΣΜΟ			ΣΥΜΜΕΤΕΧΟΝΤΕΣ ΠΟΥ ΣΥΓΚΕΝΤΡΩΣΑΝ ΤΗ ΒΑΘΜΟΛΟΓΙΑ ΒΑΣΗΣ			ΒΑΘΜΟΛΟΓΙΑ ΓΡΑΠΤΗΣ ΕΞΕΤΑΣΗΣ ΤΕΛΕΥΤΑΙΟΥ ΔΙΟΡΙΣΤΕΟΥ	ΕΝΣΤΑΣΕΙΣ		
				ΠΟΣΟΣΤΟ ΚΕΝΩΝ ΘΕΣΕΩΝ	ΚΑΛΥΨΗ ΘΕΣΕΩΝ	ΠΟΣΟΣΤΟ ΣΥΜΜΕΤΟΧΗΣ	ΑΡΙΘΜΟΣ (*) ΠΟΥ ΑΝΑΛΟΓΕΙ ΣΕ ΚΑΘΕ ΘΕΣΗ	ΠΟΣΟΣΤΟ ΣΤΟ ΣΥΝΟΛΟ ΤΩΝ ΣΥΜΜΕΤΕΧΟΝΤΩΝ	ΑΡΙΘΜΟΣ (*) ΠΟΥ ΑΝΑΛΟΓΕΙ ΣΕ ΚΑΘΕ ΘΕΣΗ	ΠΟΣΟΣΤΟ ΣΤΟ ΣΥΝΟΛΟ ΤΩΝ ΣΥΜΜΕΤΕΧΟΝΤΩΝ	ΑΡΙΘΜΟΣ (*) ΠΟΥ ΑΝΑΛΟΓΕΙ ΣΕ ΚΑΘΕ ΘΕΣΗ		ΔΕΚΤΕΣ	ΠΟΣΟΣΤΟ ΔΕΚΤΩΝ	
ΠΕ 01 ΘΕΟΛΟΓΩΝ	144	3.989	144	0	0%	3.248	81,4%	23	435	13,4%	3	64,95	53	0	0%
ΠΕ 02 ΦΙΛΟΛΟΓΩΝ	863	17.149	863	0	0%	13.309	77,6%	15	4.147	31,2%	5	67,91	258	0	0%
ΠΕ 03 ΜΑΘΗΜΑΤΙΚΩΝ	388	6.051	388	0	0%	4.890	80,8%	13	1.215	24,8%	3	65,77	106	0	0%
ΠΕ 04 ΦΥΣΙΚΩΝ	376	7.892	376	0	0%	5.882	74,5%	16	2.002	34,0%	5	62,78	130	0	0%
ΠΕ 05 ΓΑΛΛΙΚΗΣ ΓΛΩΣΣΑΣ	119	3.002	119	0	0%	2.544	84,7%	21	1.007	39,6%	8	68,52	60	0	0%
ΠΕ 06 ΑΓΓΛΙΚΗΣ ΓΛΩΣΣΑΣ	905	4.613	905	0	0%	4.348	94,3%	5	3.788	87,1%	4	69,45	172	0	0%
ΠΕ 07 ΓΕΡΜΑΝΙΚΗΣ ΓΛΩΣΣΑΣ	84	1.731	84	0	0%	1.562	90,2%	19	906	58,0%	11	76,78	39	0	0%
ΠΕ 08 ΚΑΛΛΙΤΕΧΝΙΚΩΝ ΜΑΘΗΜΑΤΩΝ	133	573	111	22	16,5%	481	83,9%	4	112	23,3%	1	60,03	11	0	0%
ΠΕ 09 ΟΙΚΟΝΟΜΟΛΟΓΩΝ	188	6.568	188	0	0%	3.717	56,6%	20	297	8,0%	2	60,52	40	0	0%
ΠΕ 10 ΚΟΙΝΩΝΙΟΛΟΓΩΝ	53	1.456	53	0	0%	927	63,7%	17	91	9,8%	2	60,11	14	0	0%
ΠΕ 11 ΦΥΣΙΚΗΣ ΑΓΩΓΗΣ	230	11.039	230	0	0%	9.343	84,6%	41	1.524	16,3%	7	65,82	137	0	0%
ΠΕ 13 ΝΟΜΙΚΩΝ & ΠΟΛΙΤΙΚΩΝ ΕΠΙΣΤΗΜΩΝ	37	2.202	37	0	0%	1.075	48,8%	29	556	51,7%	15	71,61	20	1	5,0%
ΠΕ 15 ΟΙΚΙΑΚΗΣ ΟΙΚΟΝΟΜΙΑΣ	149	92	42	107	71,8%	77	83,7%	1	50	64,9%	0	60,55	9	0	0%
ΠΕ 60 ΝΗΠΙΑΓΩΓΩΝ	960	7.771	960	0	0%	6.848	88,1%	7	4.926	71,9%	5	62,00	176	1	0,6%
ΠΕ 70 ΔΑΣΚΑΛΩΝ	1.320	3.334	887	433	32,8%	3.059	91,8%	2	887	29,0%	1	60,01	63	0	0%
ΣΥΝΟΛΙΚΑ	5.949	77.462	5.387	562	9%	61.310	79,1%	10	21.943	35,8%	4		1.288	2	0,2%

(*) Ο αριθμός των συμμετεχόντων που αναλογεί σε κάθε θέση έχει στρογγυλοποιηθεί.

ΠΙΝΑΚΑΣ: ΙΑ'

**ΣΤΑΤΙΣΤΙΚΑ ΣΤΟΙΧΕΙΑ ΓΡΑΠΤΩΝ ΔΙΑΓΩΝΙΣΜΩΝ ΕΚΠΑΙΔΕΥΤΙΚΩΝ – ΤΕΧΝΙΚΟΙ ΚΛΑΔΟΙ (ΠΡΟΚ. 1Π/2005)
& ΣΥΓΚΕΝΤΡΩΤΙΚΑ**

ΚΛΑΔΟΙ	ΘΕΣΕΙΣ	ΥΠΟΨΗΦΙΟΙ	ΚΑΛΥΨΗ ΘΕΣΕΩΝ	ΚΕΝΕΣ ΘΕΣΕΙΣ		ΣΥΜΜΕΤΕΧΟΝΤΕΣ ΣΤΟ ΔΙΑΓΩΝΙΣΜΟ		ΣΥΜΜΕΤΕΧΟΝΤΕΣ ΠΟΥ ΣΥΓΚΕΝΤΡΩΣΑΝ ΤΗ ΒΑΘΜΟΛΟΓΙΑ ΒΑΣΗΣ		ΒΑΘΜΟΛΟΓΙΑ ΓΡΑΠΤΗΣ ΕΞΕΤΑΣΗΣ ΤΕΛΕΥΤΑΙΟΥ ΔΙΟΡΙΣΤΕΥΟΥ	ΕΝΣΤΑΣΕΙΣ			
				ΠΟΣΟΣΤΟ ΚΕΝΩΝ ΘΕΣΕΩΝ	ΚΑΛΥΨΗ ΘΕΣΕΩΝ	ΠΟΣΟΣΤΟ ΣΥΜΜΕΤΟΧΗΣ	ΑΡΙΘΜΟΣ (1) ΠΟΥ ΑΝΑΛΟΓΕΙ ΣΕ ΚΑΘΕ ΘΕΣΗ	ΠΟΣΟΣΤΟ ΣΤΟ ΣΥΝΟΛΟ ΤΩΝ ΣΥΜΜΕΤΕΧΟΝΤΩΝ	ΑΡΙΘΜΟΣ (1) ΠΟΥ ΑΝΑΛΟΓΕΙ ΣΕ ΚΑΘΕ ΘΕΣΗ		ΔΕΚΤΕΣ	ΠΟΣΟΣΤΟ ΔΕΚΤΩΝ		
ΠΕ 1210 ΠΟΛΙΤΙΚΩΝ ΜΗΧΑΝΙΚΩΝ – ΑΡΧΙΤΕΚΤΟΝΩΝ – ΤΟΠΟΓΡΑΦΩΝ	53	752	53	0	0%	480	63,8%	9	114	23,8%	2	10	0	0%
ΠΕ 1240 ΜΗΧΑΝΟΛΟΓΩΝ – ΝΑΥΠΛΗΓΩΝ – ΜΗΧΑΝΙΚΩΝ ΠΑΡΑΓΩΓΗΣ & ΔΙΟΙΚΗΣΗΣ	59	455	8	51	86,4%	282	62,0%	5	5	1,8%	0	3	0	0%
ΠΕ 1250 ΗΛΕΚΤΡΟΛΟΓΩΝ ΜΗΧΑΝΙΚΩΝ – ΗΛΕΚΤΡΟΝΙΚΩΝ ΜΗΧΑΝΙΚΩΝ – ΦΥΣΙΚΩΝ ΡΑΔΙΟΗΛΕΚΤΡΟΛΟΓΩΝ	68	612	55	13	19,1%	334	54,6%	5	55	16,5%	1	1	0	0%
ΠΕ 1280 ΧΗΜΙΚΩΝ ΜΗΧΑΝΙΚΩΝ – ΜΕΤΑΛΛΕΙΟΛΟΓΩΝ	3	151	3	0	0%	74	49,0%	25	4	5,4%	1			
ΠΕ 1410 ΙΑΤΡΩΝ – ΟΔΟΝΤΙΑΤΡΩΝ – ΦΑΡΜΑΚΟΠΟΙΩΝ – ΝΟΣΗΛΕΥΤΙΚΗΣ	20	444	20	0	0%	235	52,9%	12	127	54%	6	6	0	0%
ΠΕ 1440 ΓΕΩΠΟΝΩΝ – ΔΑΣΟΛΟΓΙΑΣ & ΦΥΣΙΚΟΥ ΠΕΡΙΒΑΛΛΟΝΤΟΣ	28	901	2	26	92,9%	439	48,7%	16	2	0,5%	0	5	0	0%
ΠΕ 1710 (ΤΕΧΝΟΛΟΓΩΝ) ΠΟΛΙΤΙΚΩΝ – ΤΟΠΟΓΡΑΦΩΝ	58	819	58	0	0%	564	68,9%	10	83	14,7%	1	8	0	0%
ΠΕ 1720 (ΤΕΧΝΟΛΟΓΩΝ) ΜΗΧΑΝΟΛΟΓΩΝ	72	1.090	15	57	79,2%	750	68,8%	10	15	2%	0	8	0	0%
ΠΕ 1730 ΗΛΕΚΤΡΟΛΟΓΩΝ – ΤΕΧΝΟΛΟΓΩΝ ΕΝΕΡΓΕΙΑΚΗΣ ΤΕΧΝΙΚΗΣ	59	1.047	15	44	74,6%	717	68,5%	12	15	2,1%	0	3	0	0%
ΠΕ 1740 ΗΛΕΚΤΡΟΝΙΚΩΝ – ΤΕΧΝΟΛΟΓΩΝ ΙΑΤΡΙΚΩΝ ΟΡΓΑΝΩΝ	48	818	18	30	62,5%	582	71,1%	12	18	3,1%	0	4	0	0%
ΠΕ 1810 ΓΡΑΦΙΚΩΝ ΤΕΧΝΩΝ – ΓΡΑΦΙΣΤΙΚΗΣ – ΔΙΑΚΟΣΜΗΤΙΚΗΣ – ΣΥΝΤΗΡΗΣΗΣ ΑΡΧΑΙΟΤΗΤΩΝ & ΕΡΓΩΝ ΤΕΧΝΗΣ	15	426	15	0	0%	277	65%	18	25	9%	2	3	0	0%
ΠΕ 1820 ΔΙΟΙΚΗΣΗΣ ΕΠΙΧΕΙΡΗΣΕΩΝ – ΛΟΓΙΣΤΙΚΗΣ – ΤΟΥΡΙΣΤΙΚΩΝ ΕΠΙΧΕΙΡΗΣΕΩΝ – ΕΜΠΟΡΙΑΣ & ΔΙΑΦΗΜΙΣΗΣ (MARKETING)	29	2.054	29	0	0%	1.038	50,5%	36	91	8,8%	3	13	0	0%

ΠΙΝΑΚΑΣ: Β' (συνεχίζεται)

ΚΛΑΔΟΙ	ΘΕΣΕΙΣ	ΥΠΟΨΗΦΙΟΙ	ΚΑΛΥΨΗ ΘΕΣΕΩΝ	ΚΕΝΕΣ ΘΕΣΕΙΣ		ΣΥΜΜΕΤΕΧΟΝΤΕΣ ΣΤΟ ΔΙΑΓΩΝΙΣΜΟ		ΣΥΜΜΕΤΕΧΟΝΤΕΣ ΠΟΥ ΣΥΓΚΕΝΤΡΩΣΑΝ ΤΗ ΒΑΘΜΟΛΟΓΙΑ ΒΑΣΗΣ			ΒΑΘΜΟΛΟΓΙΑ ΓΡΑΠΤΗΣ ΕΞΕΤΑΣΗΣ ΤΕΛΕΥΤΑΙΟΥ ΔΙΟΡΙΣΤΕΟΥ	ΕΝΣΤΑΣΕΙΣ		
				ΠΟΣΟΣΤΟ ΚΕΝΩΝ ΘΕΣΕΩΝ	ΚΑΛΥΨΗ ΘΕΣΕΩΝ	ΠΟΣΟΣΤΟ ΣΥΜΜΕΤΟΧΗΣ	ΑΡΙΘΜΟΣ ΠΟΥ ΑΝΑΛΟΓΕΙ ΣΕ ΚΑΘΕ ΘΕΣΗ	ΠΟΣΟΣΤΟ ΣΤΟ ΣΥΝΟΛΟ ΤΩΝ ΣΥΜΜΕΤΕΧΟΝΤΩΝ	ΑΡΙΘΜΟΣ ΠΟΥ ΑΝΑΛΟΓΕΙ ΣΕ ΚΑΘΕ ΘΕΣΗ	ΠΟΣΟΣΤΟ ΔΕΚΤΕΣ		ΠΟΣΟΣΤΟ ΔΕΚΤΩΝ		
ΠΕ 1830 ΦΥΤΙΚΗΣ ΠΑΡΑΓΩΓΗΣ – ΖΩΙΚΗΣ ΠΑΡΑΓΩΓΗΣ – ΧΥΘΟΚΟΜΙΑΣ- ΑΛΜΙΑΣ – ΓΕΩΡΓΙΚΩΝ ΜΗΧΑΝΩΝ & ΑΡΔΕΥΣΕΩΝ – ΔΑΣΟΠΟΝΙΑΣ – ΔΙΟΙΚΗΤΗΣ ΓΕΩΡΓΙΚΩΝ ΕΚΜΕΤΑΛΛΕΥΣΕΩΝ – ΘΕΡΜΟΚΗΠΙΑΚΩΝ ΚΑΛΛΙΕΡΓΕΙΩΝ & ΑΝΘΟΚΟΜΙΑΣ	26	1.249	4	22	84,6%	685	54,8%	26	4	0,6%	0	13	0	0%
ΠΕ 1838 ΤΕΧΝΟΛΟΓΩΝ ΤΡΟΦΙΜΩΝ – ΔΙΑΤΡΟΦΗΣ – ΟΙΝΟΛΟΓΙΑΣ & ΤΕΧΝΟΛΟΓΙΑΣ ΠΟΤΩΝ	6	269	6	0	0%	151	56,1%	25	10	6,6%	2			
ΠΕ 1840 ΑΙΣΘΗΤΙΚΗΣ	9	405	9	0	0%	272	67,2%	30	101	37,1%	11	8	0	0%
ΠΕ 1851 ΟΧΗΜΑΤΩΝ ΤΕΙ	10	213	6	4	40%	157	73,7%	16	6	3,8%	1	2	0	0%
ΠΕ 1861 ΝΑΥΤΙΚΩΝ ΜΑΘΗΜΑΤΩΝ (ΠΛΟΙΑΡΧΟΙ)	2	56	2	0	0%	31	55,4%	16	2	6,5%	1	0	0	0%
ΠΕ 1872 ΟΔΟΝΤΟΤΕΧΝΙΚΗΣ	6	98	4	2	33,3%	63	64,3%	11	4	6,3%	1	0	0	0%
ΠΕ 1874 ΒΡΕΦΟΝΗΠΙΟΚΟΜΩΝ	13	407	13	0	0%	242	59,5%	19	76	31,4%	6	5	0	0%
ΠΕ 1880 ΕΡΓΑΣΙΟΘΕΡΑΠΕΙΑΣ – ΦΥΣΙΚΟΘΕΡΑΠΕΙΑΣ	9	323	9	0	0%	185	57,3%	21	39	21,1%	4	1	0	0%
ΠΕ 1890 ΝΟΣΗΛΕΥΤΙΚΗΣ – ΜΑΙΕΥΤΙΚΗΣ	17	966	17	0	0%	447	46,3%	26	49	11%	3	4	0	0%
ΠΕ 1900 ΠΛΗΡΟΦΟΡΙΚΗΣ ΑΕΙ	629	3.001	513	116	18,4%	2.568	85,6%	4	519	20,2%	1	25	0	0%
ΠΕ 2000 ΠΛΗΡΟΦΟΡΙΚΗΣ ΤΕΙ	419	1.356	195	224	53,5%	1.215	89,6%	3	195	16,0%	0	12	0	0%
ΣΥΝΟΛΙΚΑ 1ΠΙ/2005	1.658	17.912	1.069	249	15%	11.788	65,8%	7	1.559	13,2%	1	134	0	0%
ΣΥΝΟΛΙΚΑ 25/1ΠΙ/2004 (πίνακας ΙΑ')	5.949	77.462	5.387	562	9,4%	61.310	79,1%	10	21.943	35,8%	4	1.288	2	0,2%
Σ Υ Ν Ο Λ Ι Κ Α	7.607	95.374	6.456	811	10,7%	73.098	76,6%	10	23.502	32,2%	3	1.422	2	0,1%

ΠΙΝΑΚΑΣ: ΙΒ'

(*) Ο αριθμός των συμμετεχόντων που αναλογεί σε κάθε θέση έχει στρογγυλοποιηθεί.

ΑΝΑΣΥΝΤΑΞΗ ΠΙΝΑΚΩΝ ΚΑΤΑΤΑΞΗΣ ΓΡΑΠΤΟΥ ΔΙΑΓΩΝΙΣΜΟΥ ΑΣΕΠ ΕΤΟΥΣ 1998 *

(πρ.κ. 8/1997 – ΦΕΚ 45/τ.ΑΣΕΠ/3.11.1997)

**ΒΑΣΕΙ ΤΟΥ ΑΡΘΡΟΥ 5 Ν. 3320/2005 & ΤΗΣ ΑΝΑΚΟΙΝΩΣΗΣ
ΠΟΥ ΔΗΜΟΣΙΕΥΤΗΚΕ ΣΤΟ ΦΕΚ 124/τ.ΑΣΕΠ/30.6.2005**

ΑΡΧΙΚΑ ΠΡΟΚΗΡΥΧΘΕΙΣΣ ΘΕΣΕΙΣ (1998)	ΣΥΜΜΕΤΕΧΟΝΤΕΣ ΠΟΥ ΣΥΓΚΕΝΤΡΩΣΑΝ ΤΗ ΒΑΘΜΟΛΟΓΙΑ ΒΑΣΗΣ (1998) & ΔΙΚΑΙΟΥΝΤΟ ΣΥΜΜΕΤΟΧΗΣ ΣΤΗΝ ΑΝΑΣΥΝΤΑΞΗ (2005)		ΥΠΟΨΗΦΙΟΙ ΠΟΥ ΣΥΜΜΕΤΕΙΧΑΝ ΣΤΗ ΔΙΑΔΙΚΑΣΙΑ ΑΝΑΣΥΝΤΑΞΗΣ (2005)		ΚΑΛΥΨΗ ΘΕΣΕΩΝ βάσει των προσωπικών αποτελεσμάτων ΜΕΤΑ ΤΗΝ ΑΝΑΣΥΝΤΑΞΗ (2005)		ΑΠΑΙΤΟΥΜΕΝΗ ΒΑΘΜΟΛΟΓΙΑ ΒΑΣΗΣ (1998)				ΒΑΘΜΟΛΟΓΙΑ ΤΕΛΕΥΤΑΙΟΥ ΔΙΟΡΙΣΤΕΟΥ βάσει των προσωπικών αποτελεσμάτων ΜΕΤΑ ΤΗΝ ΑΝΑΣΥΝΤΑΞΗ (2005)				ΥΠΟΨΗΦΙΟΙ ΠΟΥ ΔΕΝ ΔΙΑΤΕΘΗΚΑΝ βάσει των προσωπικών αποτελεσμάτων ΜΕΤΑ ΤΗΝ ΑΝΑΣΥΝΤΑΞΗ (2005)				ΕΝΣΤΑΣΕΙΣ ΚΑΤΑ ΤΗΣ ΑΝΑΣΥΝΤΑΞΗΣ (2005)					
	ΑΝΑ ΚΑΤΗΓΟΡΙΑ	ΣΥΝΟΛΟ	ΑΝΑ ΚΑΤΗΓΟΡΙΑ	ΣΥΝΟΛΟ	ΓΕΝΙΚΗΣ ΘΕΣΕΙΣ	ΑΓΡΟΤΙΚΗΣ ΤΡΑΠΕΖΑΣ	ΥΠΟΓΡΕΙΩΝ ΟΙΚΟΝΟΜΙΚΩΝ	ΔΑΚΤΥΛΟΓΡΑΦΩΝ	ΓΕΝΙΚΗΣ ΘΕΣΕΙΣ	ΑΓΡΟΤΙΚΗΣ ΤΡΑΠΕΖΑΣ	ΥΠΟΓΡΕΙΩΝ ΟΙΚΟΝΟΜΙΚΩΝ	ΔΑΚΤΥΛΟΓΡΑΦΩΝ	ΑΝΑ ΚΑΤΗΓΟΡΙΑ	ΣΥΝΟΛΟ	ΠΕ	ΤΕ	ΔΕ	ΑΝΑ ΚΑΤΗΓΟΡΙΑ	ΣΥΝΟΛΟ	ΠΕ	ΤΕ	ΔΕ		
1.022	3.226	1.037	120	264	343	440	616	616	616	616	616	917	27	562	663	104	274	528	586	621	731	3.125	4.599	145
562	1.664	663	104	264	338	440	528	528	440	440	528	557	35	769	663	104	274	528	586	621	731	3.125	4.599	145
ΔΕ 769	ΔΕ 8.527	ΔΕ 3.402	ΔΕ 274	440	586	440	528	528	440	440	528	3.125	83	769	40%	498	498	528	586	621	731	3.125	4.599	145

ΠΙΝΑΚΑΣ: ΙΓ'

(*) Η διαδικασία ανασύνταξης βρισκόταν κατά την 31.12.2005 στο στάδιο έκδοσης των προσωπικών αποτελεσμάτων.
Η εξέταση των ενστάσεων και η έκδοση των οριστικών αποτελεσμάτων πραγματοποιήθηκαν εντός του 2006.

B. ΔΙΑΓΩΝΙΣΜΟΙ ΜΕ ΣΕΙΡΑ ΠΡΟΤΕΡΑΙΟΤΗΤΑΣ

ΣΥΓΚΕΝΤΡΩΤΙΚΑ ΣΤΑΤΙΣΤΙΚΑ ΣΤΟΙΧΕΙΑ ΔΙΑΓΩΝΙΣΜΩΝ ΑΣΕΠ ΜΕ ΣΕΙΡΑ ΠΡΟΤΕΡΑΙΟΤΗΤΑΣ ΤΩΝ ΟΠΟΙΩΝ ΔΙΑΔΙΚΑΣΙΕΣ ΔΙΕΞΗΧΘΗΣΑΝ ΚΑΤΑ ΤΟ ΕΤΟΣ 2005

1

ΑΡΙΘΜΟΣ ΔΙΑΓΩΝΙΣΜΩΝ		ΘΕΣΕΙΣ		ΥΠΟΨΗΦΙΟΙ		ΚΑΛΥΨΗ ΘΕΣΕΩΝ		ΚΕΝΕΣ ΘΕΣΕΙΣ		ΕΝΣΤΑΣΕΙΣ ΠΟΥ ΕΞΕΤΑΣΤΗΚΑΝ		ΑΝΑΠΑΛΩΣΕΙΣ										
διαγ/οι παραθ/ντων τρέχοντος	1	διαγ/οι παραθ/ντων τρέχοντος	74	διαγ/οι παραθ/ντων τρέχοντος	77.955	διαγ/οι παραθ/ντων τρέχοντος	74	διαγ/οι παραθ/ντων τρέχοντος	140	διαγ/οι παραθ/ντων τρέχοντος	1.491	29	διαγ/οι παραθ/ντων τρέχοντος	124	5	8,3%	17,2%	διαγ/οι παραθ/ντων τρέχοντος	63	2.149	4	74
ΣΥΝΟΛΟ	15	ΣΥΝΟΛΟ	2.223	ΣΥΝΟΛΟ	84.262	ΣΥΝΟΛΟ	2.012	ΣΥΝΟΛΟ	140	ΣΥΝΟΛΟ	1.520	129	8,5%									

ΑΝΤΙΡΡΗΣΕΙΣ ΠΟΥ ΕΞΕΤΑΣΤΗΚΑΝ		ΠΟΣΟΣΤΟ ΔΕΚΤΩΝ				
διαγ/οι παραθ/ντων τρέχοντος	118	0	3	0	2,5%	0,0%
ΣΥΝΟΛΟ	118	3	2,5%			

ΑΙΤΗΣΕΙΣ ΘΕΡΑΠΕΙΑΣ ΠΟΥ ΕΞΕΤΑΣΤΗΚΑΝ		ΠΟΣΟΣΤΟ ΔΕΚΤΩΝ				
διαγ/οι παραθ/ντων τρέχοντος	50	20	0	1	0,0%	5,0%
ΣΥΝΟΛΟ	70	1	1,4%			

ΑΝΤΙΡΡΗΣΕΙΣ ΠΟΥ ΕΞΕΤΑΣΤΗΚΑΝ		ΠΟΣΟΣΤΟ ΔΕΚΤΩΝ	
διαγ/οι παραθ/ντων τρέχοντος	118	3	2,5%
ΣΥΝΟΛΟ	118	3	2,5%

ΑΙΤΗΣΕΙΣ ΘΕΡΑΠΕΙΑΣ ΠΟΥ ΕΞΕΤΑΣΤΗΚΑΝ		ΠΟΣΟΣΤΟ ΔΕΚΤΩΝ				
διαγ/οι παραθ/ντων τρέχοντος	50	20	0	1	0,0%	5,0%
ΣΥΝΟΛΟ	70	1	1,4%			

2

ΑΡΙΘΜΟΣ ΔΙΑΓΩΝΙΣΜΩΝ		ΘΕΣΕΙΣ		ΥΠΟΨΗΦΙΟΙ	
διαγ/οι παραθ/ντων τρέχοντος	10	0	4.224	διαγ/οι παραθ/ντων τρέχοντος	160.414
ΣΥΝΟΛΟ	10	0	4.224	160.414	

ΕΝΣΤΑΣΕΙΣ	
διαγ/οι παραθ/ντων τρέχοντος	1.804
ΣΥΝΟΛΟ	1.804

ΕΝΣΤΑΣΕΙΣ		ΠΟΣΟΣΤΟ ΔΕΚΤΩΝ				
διαγ/οι παραθ/ντων τρέχοντος	50	20	0	1	0,0%	5,0%
ΣΥΝΟΛΟ	70	1	1,4%			

ΑΡΙΘΜΟΣ ΔΙΑΓΩΝΙΣΜΩΝ		ΘΕΣΕΙΣ		ΥΠΟΨΗΦΙΟΙ (*)	
διαγ/οι παραθ/ντων τρέχοντος	2	6	790	1.063	36.824
ΣΥΝΟΛΟ	2	6	790	1.063	36.824

ΕΝΣΤΑΣΕΙΣ	
διαγ/οι παραθ/ντων τρέχοντος	1.804
ΣΥΝΟΛΟ	1.804

ΕΝΣΤΑΣΕΙΣ		ΠΟΣΟΣΤΟ ΔΕΚΤΩΝ				
διαγ/οι παραθ/ντων τρέχοντος	50	20	0	1	0,0%	5,0%
ΣΥΝΟΛΟ	70	1	1,4%			

1. ΔΙΑΓΩΝΙΣΜΟΙ ΠΟΥ ΟΛΟΚΛΗΡΩΘΗΚΑΝ (βλ. πίνακα ΙΕ')
2. ΔΙΑΓΩΝΙΣΜΟΙ ΣΕ ΔΙΑΔΙΚΑΣΙΑ ΠΡΟΣΩΡΙΝΩΝ ΑΠΟΤΕΛΕΣΜΑΤΩΝ (βλ. πίνακα ΙΣΤ')
3. ΔΙΑΓΩΝΙΣΜΟΙ ΣΕ ΕΞΕΛΙΞΗ (βλ. πίνακα ΙΖ')
4. ΣΥΝΟΛΙΚΑ ΓΙΑ ΟΛΟΥΣ ΤΟΥΣ ΔΙΑΓΩΝΙΣΜΟΥΣ ΑΝΕΞΑΡΤΗΤΩΣ ΣΤΑΔΙΟΥ ΔΙΕΞΑΓΩΓΗΣ

3

ΑΡΙΘΜΟΣ ΔΙΑΓΩΝΙΣΜΩΝ		ΘΕΣΕΙΣ		ΥΠΟΨΗΦΙΟΙ (*)	
διαγ/οι παραθ/ντων τρέχοντος	2	6	790	1.063	36.824
ΣΥΝΟΛΟ	2	6	790	1.063	36.824

ΕΝΣΤΑΣΕΙΣ	
διαγ/οι παραθ/ντων τρέχοντος	1.804
ΣΥΝΟΛΟ	1.804

ΕΝΣΤΑΣΕΙΣ		ΠΟΣΟΣΤΟ ΔΕΚΤΩΝ				
διαγ/οι παραθ/ντων τρέχοντος	50	20	0	1	0,0%	5,0%
ΣΥΝΟΛΟ	70	1	1,4%			

(*) Ο αριθμός αυτός αφορά το σύνολο των υποψηφιοτήτων, παρ' ότι για 1 διαγωνισμό έτους 2005 η προθεσμία υποβολής αιτήσεων έληξε τον Ιανουάριο του 2006.

4

ΑΡΙΘΜΟΣ ΔΙΑΓΩΝΙΣΜΩΝ		ΘΕΣΕΙΣ		ΥΠΟΨΗΦΙΟΙ (*)	
διαγ/οι παραθ/ντων τρέχοντος	26	7	7.163	1.137	275.193
ΣΥΝΟΛΟ	26	7	7.163	1.137	275.193

ΑΡΙΘΜΟΣ ΔΙΑΓΩΝΙΣΜΩΝ		ΘΕΣΕΙΣ		ΥΠΟΨΗΦΙΟΙ (*)	
διαγ/οι παραθ/ντων τρέχοντος	14	1	2.149	4	74
ΣΥΝΟΛΟ	14	1	2.149	4	74

ΑΡΙΘΜΟΣ ΔΙΑΓΩΝΙΣΜΩΝ		ΘΕΣΕΙΣ		ΥΠΟΨΗΦΙΟΙ (*)	
διαγ/οι παραθ/ντων τρέχοντος	26	7	7.163	1.137	275.193
ΣΥΝΟΛΟ	26	7	7.163	1.137	275.193

ΑΡΙΘΜΟΣ ΔΙΑΓΩΝΙΣΜΩΝ		ΘΕΣΕΙΣ		ΥΠΟΨΗΦΙΟΙ (*)	
διαγ/οι παραθ/ντων τρέχοντος	26	7	7.163	1.137	275.193
ΣΥΝΟΛΟ	26	7	7.163	1.137	275.193

ΠΙΝΑΚΑΣ: ΙΔ'

**ΣΤΑΤΙΣΤΙΚΑ ΣΤΟΙΧΕΙΑ ΔΙΑΓΩΝΙΣΜΩΝ ΑΣΕΠ ΜΕ ΣΕΙΡΑ ΠΡΟΤΕΡΑΙΟΤΗΤΑΣ
ΤΩΝ ΟΠΟΙΩΝ ΟΙ ΔΙΑΔΙΚΑΣΙΕΣ ΟΛΟΚΛΗΡΩΘΗΚΑΝ ΚΑΤΑ ΤΟ ΕΤΟΣ 2005**

Α/Α	ΠΡΟΚΗΡΥΞΕΙΣ	ΥΠΟΥΡΓΕΙΑ & ΦΟΡΕΙΣ	ΘΕΣΕΙΣ		ΥΠΟΥΦΟΙ		ΚΑΛΥΨΗ ΘΕΣΕΩΝ		ΚΕΝΕΣ ΘΕΣΕΙΣ		ΕΝΣΤΑΣΕΙΣ		ΑΝΤΙΡΡΗΣΕΙΣ		ΑΙΤΗΣΕΙΣ ΦΕΡΑΠΕΙΑΣ		ΑΝΑΓΛΗΡΩΣΕΙΣ			
			ΑΝΑ ΚΑΤΗΓΟΡΙΑ	ΣΥΝΟΛΟ	ΑΝΑ ΚΑΤΗΓΟΡΙΑ	ΣΥΝΟΛΟ	ΑΝΑ ΚΑΤΗΓΟΡΙΑ	ΣΥΝΟΛΟ	ΔΕΚΤΕΣ	ΜΗ ΔΕΚΤΕΣ	ΔΕΚΤΕΣ	ΜΗ ΔΕΚΤΕΣ	ΔΕΚΤΕΣ	ΜΗ ΔΕΚΤΕΣ	ΔΕΚΤΕΣ	ΜΗ ΔΕΚΤΕΣ	ΚΑΛΥΨΗ ΜΕ ΑΝΑΓΛΗΡΩΣΗ	ΠΟΣΟΣΤΟ ΑΝΑΓΛΗΡΩΣΗΣ		
ΔΙΑΓΩΝΙΣΜΟΙ ΠΑΡΕΛΘΟΝΤΩΝ ΕΤΩΝ																				
1	17/14Κ/2003 ΦΕΚ 273/30.7.03	ΕΣ.Δ.Δ.Α.	ΠΕ 635	11.050	ΠΕ 623	623	ΠΕ 12	12	34	321	11	366	0	22	22					
2	25/21Κ/2003 ΦΕΚ 612/12.11.03	ΕΣ.Δ.Δ.Α.	ΠΕ 187	2.276	ΠΕ 187	187	ΠΕ 0	0	13	112	2	127	0	11	11					
3	26/22Κ/2003 ΦΕΚ 613/12.11.03	ΕΣ.Δ.Δ.Α.	ΠΕ 218	5.199	ΠΕ 157	157	ΠΕ 61	61	13	127	4	144	2	58	60	1	1			
4	27/23Κ/2003 ΦΕΚ 630/18.11.03	ΕΣ.Δ.Δ.Α.	ΠΕ 291	4.773	ΠΕ 279	279	ΠΕ 12	12	24	291	0	315								
5	1/1Κ/2004 ΦΕΚ 5/22.1.04	ΔΙΚΑΙΟΣΥΝΗΣ	ΥΕ 119	30.670	ΥΕ 119	119	ΥΕ 0	0	8	127	0	135	0	10	10	7	7	13	10,9%	
6	6/4Κ/2004 ΦΕΚ 27/3.2.04	ΟΙΚΟΝΟΜΙΑΣ & ΟΙΚΟΝΟΜΙΚΩΝ (ΓΕΝΙΚΗ ΓΡΑΜΜΑΤΕΙΑ ΠΛΗΡΟΦΟΡΙΑΚΩΝ ΣΥΣΤΗΜΑΤΩΝ)	ΠΕ 66	752	ΠΕ 30	30	ΠΕ 36	36												
			ΤΕ 8	162	ΤΕ 6	6	ΤΕ 2	2	914	6	55	0	61	0	2	2	2	2	2,7%	
7 (*)	9/7Κ/2004 ΦΕΚ 30/5.2.04	ΕΣ.Δ.Δ.Α. (*)	ΠΕ 100	1.996	ΠΕ 29	29	ΠΕ 0	0	13	153	0	166	0	3	3	0	6	6		
			ΤΕ 111	1.584	ΤΕ 111	111	ΤΕ 0	0												
8	7/5Κ/2004 ΦΕΚ 31/5.2.04	ΕΘΝΙΚΟ ΚΕΝΤΡΟ ΠΕΡΙΒΑΛΛΟΝΤΟΣ & ΔΕΙΦΟΡΟΥ ΑΝΑΠΤΥΞΗΣ	ΠΕ 3	381	ΠΕ 3	3	ΠΕ 0	0	0	1	0	1	0	4	4	0	1	1		
			ΔΕ 2	976	ΔΕ 2	2	ΔΕ 0	0												
9	8/6Κ/2004 ΦΕΚ 32/5.2.04	ΥΓΕΙΑΣ & ΚΟΙΝΩΝΙΚΗΣ ΑΛΛΗΛΕΓΥΗΣ (ΕΘΝΙΚΟ ΣΥΣΤΗΜΑ ΚΟΙΝΩΝΙΚΗΣ ΦΡΟΝΤΙΔΑΣ)	ΠΕ 16	812	ΠΕ 16	16	ΠΕ 0	0	4	13	1	18	0	2	2			15	24,2%	
			ΤΕ 46	1.295	ΤΕ 46	46	ΤΕ 0	0												
10	11/9Κ/2004 ΦΕΚ 36/9.2.04	Ο.Α.Ε.Ε. - Τ.Α.Ε.	ΔΕ 82	7.154	ΔΕ 82	82	ΔΕ 0	0	5	38	2	45	0	3	3					
11	10/8Κ/2004 ΦΕΚ 39/9.2.04	ΥΓΕΙΑΣ & ΚΟΙΝΩΝΙΚΗΣ ΑΛΛΗΛΕΓΥΗΣ	ΠΕ 114	185	ΠΕ 100	100	ΠΕ 14	14	0	9	0	9						27	23,7%	
			ΤΕ 2	48	ΤΕ 2	2	ΤΕ 0	0												
12	14/10Κ/2004 ΦΕΚ 110/27.4.04	ΕΞΩΤΕΡΙΚΩΝ	ΠΕ 4	110	ΠΕ 4	4	ΠΕ 0	0	1	8	0	9	1	4	5			1	7,1%	
			ΤΕ 8	730	ΤΕ 8	8	ΥΕ 0	0												

ΠΙΝΑΚΑΣ: ΙΕ' (συνεχίζεται)

Α/Α	ΠΡΟΚΗΡΥΞΕΙΣ	ΥΠΟΥΡΓΕΙΑ & ΦΟΡΕΙΣ	ΘΕΣΕΙΣ		ΥΠΟΨΗΦΙΟΙ		ΚΑΛΥΨΗ ΘΕΣΕΩΝ		ΚΕΝΕΣ ΘΕΣΕΙΣ		ΕΝΣΤΑΣΕΙΣ		ΑΝΤΙΡΡΗΣΕΙΣ		ΑΙΤΗΣΕΙΣ ΘΕΡΑΠΕΙΑΣ		ΑΝΑΛΗΡΩΣΕΙΣ					
			ΑΝΑ ΚΑΤΗΓΟΡΙΑ	ΣΥΝΟΛΟ	ΑΝΑ ΚΑΤΗΓΟΡΙΑ	ΣΥΝΟΛΟ	ΑΝΑ ΚΑΤΗΓΟΡΙΑ	ΣΥΝΟΛΟ	ΑΝΑ ΚΑΤΗΓΟΡΙΑ	ΣΥΝΟΛΟ	ΔΕΚΤΕΣ	ΜΗ ΔΕΚΤΕΣ	ΣΥΝΟΛΟ	ΔΕΚΤΕΣ	ΜΗ ΔΕΚΤΕΣ	ΣΥΝΟΛΟ	ΔΕΚΤΕΣ	ΜΗ ΔΕΚΤΕΣ	ΣΥΝΟΛΟ	ΑΝΑΛΗΡΩΣΗ ΜΕ ΚΑΛΥΨΗ	ΑΝΑΛΗΡΩΣΗ	
13	16/11Κ/2004 ΦΕΚ 268/9.7.04	ΕΘΝΙΚΗΣ ΑΜΥΝΑΣ (Γ.Ε.Α.)	ΠΕ 8	36	ΠΕ 348	1.745	ΠΕ 8	36	ΠΕ 0	0	1	33	0	34	0	31	31					
			ΔΕ 28		ΔΕ 1.397		ΔΕ 28		ΔΕ 0													
14	18/13Κ/2004 ΦΕΚ 342/16.9.04	ΑΓΡΟΤΙΚΗΣ ΑΝΑΠΤΥΞΗΣ & ΤΡΟΦΙΜΩΝ	ΠΕ 64	101	ΠΕ 2.766	6.057	ΠΕ 61	98	ΠΕ 3	3	2	59	0	61						5	5,0%	
			ΤΕ 27		ΤΕ 1.422		ΤΕ 27		ΤΕ 0													
			ΔΕ 10		ΔΕ 1.869		ΔΕ 10		ΔΕ 0													
			ΠΕ 1706		ΠΕ 30.648		ΠΕ 1.497		ΠΕ 138													
			ΤΕ 194	2.149	ΤΕ 4.511	77.955	ΤΕ 192	1.938	ΤΕ 2	140	124	1.347	20	1.491	3	115	118	0	50	63	2,9%	
			ΔΕ 130		ΔΕ 11.396		ΔΕ 122		ΔΕ 0													
			ΥΕ 119		ΥΕ 31.400		ΥΕ 127		ΥΕ 0													
ΔΙΑΓΩΝΙΣΜΟΙ ΕΤΟΥΣ 2005																						
15	2Κ/2005 ΦΕΚ 16/6.5.05	ΤΡΑΠΕΖΑ ΑΤΤΙΚΗΣ	ΔΕ 74	74	ΔΕ 6.307	6.307	ΔΕ 74	74	ΔΕ 0	0	5	24	0	29			1	19	20	4	5,4%	
			ΔΕ 74		ΔΕ 6.307		ΔΕ 74		ΔΕ 0													
			ΠΕ 1.706		ΠΕ 30.648		ΠΕ 1.497		ΠΕ 138													
			ΤΕ 194	2.223	ΤΕ 4.511	84.262	ΤΕ 192	2.012	ΤΕ 2	140	129	1.371	20	1.520	3	115	118	1	69	70	67	3,0%
			ΔΕ 204		ΔΕ 17.703		ΔΕ 196		ΔΕ 0													
			ΥΕ 119		ΥΕ 31.400		ΥΕ 127		ΥΕ 0													

ΠΙΝΑΚΑΣ: ΙΕ'

ΦΕΚ ΔΙΟΡΙΣΤΕΩΝ

17/14Κ/2003: 67/31.3.05	6/4Κ/2004: 116/6.6.05	10/8Κ/2004: 114/2.6.05
25/21Κ/2003: 60/30.3.05	(*) 9/7Κ/2004: 202/10.10.05 215/25.10.05	14/10Κ/2004: 147/25.7.05
26/22Κ/2003: 31/22.2.05	7/5Κ/2004: 31/22.2.05 51/3.3.05	16/11Κ/2004: 106/18.5.05 198/29.10.05
27/23Κ/2003: 24/27.1.05	8/6Κ/2004: 141/12.7.05 151/2.8.05	18/13Κ/2004: 219/4.11.05 254/19.12.05 237/25.11.05
1/1Κ/2004: 115/3.6.05 125/22.6.05	11/9Κ/2004: 110/24.5.05	2Κ/2005: 237/25.11.05

(*) Από την προκήρυξη 9/7Κ/2004 μέχρι τις 31.12.2005 εκδόθηκαν οριστικά αποτελέσματα κατηγορίας ΠΕ μόνο για τον κλάδο ΠΕ Γεωτεχνικών (29 θέσεις, ΦΕΚ διορισμού 215/25.10.05), ενώ για τις υπόλοιπες ειδικότητες της κατηγορίας ΠΕ (71 θέσεις), η διαδικασία βρισκόταν στο στάδιο των προσωρινών αποτελεσμάτων (βλ. ΠΙΝΑΚΑ ΙΣΤ').

**ΣΤΑΤΙΣΤΙΚΑ ΣΤΟΙΧΕΙΑ ΔΙΑΓΩΝΙΣΜΩΝ ΑΣΕΠ ΜΕ ΣΕΙΡΑ ΠΡΟΤΕΡΑΙΟΤΗΤΑΣ
ΤΩΝ ΟΠΟΙΩΝ ΤΑ ΠΡΟΣΩΡΙΝΑ ΑΠΟΤΕΛΕΣΜΑΤΑ ΕΚΔΟΘΗΚΑΝ ΚΑΤΑ ΤΟ ΕΤΟΣ 2005**

Α/Α	ΠΡΟΚΗΡΥΞΕΙΣ	ΥΠΟΥΡΓΕΙΑ & ΦΟΡΕΙΣ	ΘΕΣΕΙΣ		ΥΠΟΨΗΦΙΟΙ		ΕΝΣΤΑΣΕΙΣ (**)			
			ΑΝΑ ΚΑΤΗΓΟΡΙΑ	ΣΥΝΟΛΟ	ΑΝΑ ΚΑΤΗΓΟΡΙΑ	ΣΥΝΟΛΟ	ΔΕΚΤΕΣ	ΜΗ ΔΕΚΤΕΣ	ΕΚΠΡΟΣ/ΣΜΕΣ	
1	4/3Κ/2004 ΦΕΚ 20/3.2.2004	ΥΓΕΙΑΣ & ΚΟΙΝΩΝΙΚΗΣ ΑΛΛΗΛΕΓΓΥΗΣ	ΥΕ 422	422	ΥΕ 40.960	40.960				242
2 (*)	9/7Κ/2004 ΦΕΚ 30/5.2.04	ΕΣ.Δ.Δ.Α. (*)	ΠΕ 71	71	ΠΕ 856	856				69
3	10/8Κ/2004 ΦΕΚ 39/9.2.04	ΥΓΕΙΑΣ & ΚΟΙΝΩΝΙΚΗΣ ΑΛΛΗΛΕΓΓΥΗΣ	ΤΕ 752 ΔΕ 340	1.092	ΤΕ 3.460 ΔΕ 12.047	15.507				160
4	17/12Κ/2004 ΦΕΚ 327/3.9.04	ΥΓΕΙΑΣ & ΚΟΙΝΩΝΙΚΗΣ ΑΛΛΗΛΕΓΓΥΗΣ	ΠΕ 162 ΤΕ 590 ΔΕ 626	1.378	ΠΕ 7.696 ΤΕ 9.852 ΔΕ 40.724	58.272				701
5	19/14Κ/2004 ΦΕΚ 365/24.9.04	ΔΙΚΑΙΟΣΥΝΗΣ	ΠΕ 69 ΤΕ 89 ΔΕ 10	168	ΠΕ 2.958 ΤΕ 1.604 ΔΕ 1.074	5.636				28
6	21/18Κ/2004 ΦΕΚ 393/6.10.04	ΔΙΑΦΟΡΟΙ ΦΟΡΕΙΣ	ΠΕ 18 ΤΕ 55 ΠΕ 69	73	ΠΕ 838 ΤΕ 584 ΠΕ 2.740	1.422				23
7	22/17Κ/2004 ΦΕΚ 426/25.10.04	ΕΣ.Δ.Δ.Α.	ΤΕ 80 ΔΕ 142	291	ΤΕ 2.240 ΔΕ 7.254	12.234				243
8	23/18Κ/2004 ΦΕΚ 452/10.11.04	ΕΘΝΙΚΗΣ ΑΜΥΝΑΣ	ΠΕ 83 ΤΕ 39	122	ΠΕ 4.737 ΤΕ 2.325	7.062				77
9	26/20Κ/2004 ΦΕΚ 537/29.12.04	ΔΙΑΦΟΡΟΙ ΦΟΡΕΙΣ	ΠΕ 24 ΤΕ 22 ΔΕ 36	82	ΠΕ 3.052 ΤΕ 1.338 ΔΕ 2.239	6.629				71
10	27/21Κ/2004 ΦΕΚ 536/29.12.04	ΕΣ.Δ.Δ.Α – ΥΓΕΙΑΣ & ΚΟΙΝΩΝΙΚΗΣ ΑΛΛΗΛΕΓΓΥΗΣ – ΑΓΡΟΤΙΚΗΣ ΑΝΑΠΤΥΞΗΣ	ΠΕ 341 ΤΕ 184	525	ΠΕ 7.812 ΤΕ 4.024	11.836				190
ΣΥΝΟΛΑ			ΠΕ 837 ΤΕ 1.811 ΔΕ 1.154 ΥΕ 422	4.224	ΠΕ 30.689 ΤΕ 25.427 ΔΕ 63.338 ΥΕ 40.960	160.414				1.804

ΠΙΝΑΚΑΣ: ΙΣΤ'

(*) Στην κατηγορία πανεπιστημιακής εκπαίδευσης της 9/7Κ/2004 είχαν προκηρυχθεί συνολικά 100 θέσεις. Εδώ εμφανίζονται μόνο 71, καθώς για τις υπολοίπες 29 (κλάδου ΠΕ Γεωτεχνικών) κατά την 31.12.2005 είχαν ήδη εκδοθεί οριστικά αποτελέσματα (βλ. ΠΙΝΑΚΑ ΙΕ').

(**) Οι αριθμοί αφορούν το σύνολο των υποβληθεισών ενστάσεων, παρ' ότι για μεμονωμένες κατηγορίες προσωπικού ορισμένων διαγωνισμών οι προθεσμίες υποβολής ενστάσεων έληξαν εντός του 2006.

ΣΤΑΤΙΣΤΙΚΑ ΣΤΟΙΧΕΙΑ ΔΙΑΓΩΝΙΣΜΩΝ ΑΣΕΠ ΜΕ ΣΕΙΡΑ ΠΡΟΤΕΡΑΙΟΤΗΤΑΣ ΠΟΥ ΚΑΤΑ ΤΗΝ 31.12.2005 ΒΡΙΣΚΟΝΤΑΝ ΣΕ ΔΙΑΔΙΚΑΣΙΑ ΕΞΕΛΙΞΗΣ

Α/Α	ΠΡΟΚΗΡΥΞΕΙΣ	ΥΠΟΥΡΓΕΙΑ & ΦΟΡΕΙΣ	ΘΕΣΕΙΣ		ΥΠΟΨΗΦΙΟΙ			
			ΑΝΑ ΚΑΤΗΓΟΡΙΑ	ΣΥΝΟΛΟ	ΑΝΑ ΚΑΤΗΓΟΡΙΑ	ΣΥΝΟΛΟ		
ΔΙΑΓΩΝΙΣΜΟΙ ΠΑΡΕΛΘΟΝΤΩΝ ΕΤΩΝ								
1	20/15Κ/2004 ΦΕΚ 385/30.9.04	ΕΣ.Δ.Δ.Α. – ΟΙΚΟΝΟΜΙΑΣ & ΟΙΚΟΝΟΜΙΚΩΝ – ΕΘΝΙΚΗΣ ΑΜΥΝΑΣ – ΑΝΑΠΤΥΞΗΣ – ΠΑΙΔΕΙΑΣ – ΥΓΕΙΑΣ – ΔΙΚΑΙΟΣΥΝΗΣ – ΠΟΛΙΤΙΣΜΟΥ	ΥΕ	239	239	ΥΕ	21.872	21.872
2	24/19Κ/2004 ΦΕΚ 471/23.11.04	ΔΙΑΦΟΡΕΣ ΔΗΜΟΣΙΕΣ ΥΠΗΡΕΣΙΕΣ & ΝΟΜΙΚΑ ΠΡΟΣΩΠΑ ΤΟΥ ΔΗΜΟΣΙΟΥ ΤΟΜΕΑ	ΠΕ	396	551	ΠΕ	10.788	14.952
			ΤΕ	155		ΤΕ	4.164	
ΣΥΝΟΛΑ ΔΙΑΓΩΝΙΣΜΩΝ ΠΑΡΕΛΘΟΝΤΩΝ ΕΤΩΝ			ΠΕ	396	790	ΠΕ	10.788	36.824
			ΤΕ	155		ΤΕ	4.164	
			ΥΕ	239		ΥΕ	21.872	
ΔΙΑΓΩΝΙΣΜΟΙ ΕΤΟΥΣ 2005								
3	3Κ/2005 ΦΕΚ 100/21.6.05 ΔΙΟΡΘ. ΦΕΚ 137/6.7.05	ΥΓΕΙΑΣ & ΚΟΙΝΩΝΙΚΗΣ ΑΛΛΗΛΕΓΓΥΗΣ (ΕΘΝΙΚΟ ΚΕΝΤΡΟ ΑΜΕΣΗΣ ΒΟΗΘΕΙΑΣ – ΕΚΑΒ)	ΔΕ	410	410	ΔΕ	3.215	3.215
4	7Κ/2005 ΦΕΚ 104/22.6.05	ΔΗΜΟΣΙΕΣ ΥΠΗΡΕΣΙΕΣ & ΝΟΜΙΚΑ ΠΡΟΣΩΠΑ ΤΟΥ ΔΗΜΟΣΙΟΥ	ΔΕ	63	63	ΔΕ	4.334	4.334
5	8Κ/2005 ΦΕΚ 106/23.6.05	ΥΓΕΙΑΣ & ΚΟΙΝΩΝΙΚΗΣ ΑΛΛΗΛΕΓΓΥΗΣ (ΕΘΝ. ΣΥΣΤΗΜΑ ΚΟΙΝΩΝ. ΦΡΟΝΤΙΔΑΣ) – ΕΠΙΤΡΟΠΗ ΑΝΤΑΓΩΝΙΣΜΟΥ – ΕΠΙΜΕΛΗΤΗΡΙΟ ΕΙΚΑΣΤ. ΤΕΧΝΩΝ ΕΛΛΑΔΟΣ – ΕΘΝ. ΚΕΝΤΡΟ ΔΗΜΟΣΙΑΣ ΔΙΟΙΚΗΣΗΣ & ΑΥΤΟΔΙΟΙΚΗΣΗΣ – ΝΟΣΗΛΕΥΤΙΚΟ ΙΔΡΥΜΑ Μ.Τ.Σ.	ΥΕ	77	77	ΥΕ	4.853	4.853
6	9Κ/2005 ΦΕΚ 110/24.6.05	ΥΓΕΙΑΣ & ΚΟΙΝΩΝΙΚΗΣ ΑΛΛΗΛΕΓΓΥΗΣ (ΕΘΝ. ΣΥΣΤΗΜΑ ΚΟΙΝΩΝ. ΦΡΟΝΤΙΔΑΣ) – ΝΟΣΗΛΕΥΤΙΚΟ ΙΔΡΥΜΑ Μ.Τ.Σ.	ΠΕ	22	144	ΠΕ	919	4.842
			ΤΕ	81		ΤΕ	1.272	
			ΔΕ	41		ΔΕ	2.651	
7	5Κ/2005 ΦΕΚ 116/27.6.05	ΕΘΝΙΚΗΣ ΑΜΥΝΑΣ	ΔΕ	349	349	ΔΕ	4.830	4.830
8	11Κ/2005 ΦΕΚ 606/16.12.05	ΓΕΝΙΚΗ ΓΡΑΜΜΑΤΕΙΑ ΠΟΛΙΤΙΚΗΣ ΠΡΟΣΤΑΣΙΑΣ	ΠΕ	13	20	ΠΕ	597	809 (*)
			ΤΕ	7		ΤΕ	212	
ΣΥΝΟΛΑ ΔΙΑΓΩΝΙΣΜΩΝ 2005			ΠΕ	35	1.063	ΠΕ	1.516	22.883
			ΤΕ	88		ΤΕ	1.484	
			ΔΕ	863		ΔΕ	15.030	
			ΥΕ	77		ΥΕ	4.853	
ΓΕΝΙΚΑ ΣΥΝΟΛΑ			ΠΕ	431	1.853	ΠΕ	12.304	59.707
			ΤΕ	243		ΤΕ	5.648	
			ΔΕ	863		ΔΕ	15.030	
			ΥΕ	316		ΥΕ	26.725	

(*) Ο αριθμός αυτός αφορά το σύνολο των υποψηφιοτήτων, παρ' ότι η προθεσμία υποβολής των αιτήσεων έληξε τον Ιανουάριο του 2006.

ΠΙΝΑΚΑΣ: ΙΖ'

Γ. ΔΙΑΓΩΝΙΣΜΟΙ ΕΙΔΙΚΟΥ ΕΠΙΣΤΗΜΟΝΙΚΟΥ ΠΡΟΣΩΠΙΚΟΥ

**ΣΤΑΤΙΣΤΙΚΑ ΣΤΟΙΧΕΙΑ ΔΙΑΓΩΝΙΣΜΩΝ ΕΙΔΙΚΟΥ ΕΠΙΣΤΗΜΟΝΙΚΟΥ ΠΡΟΣΩΠΙΚΟΥ
ΤΩΝ ΟΠΟΙΩΝ ΔΙΑΔΙΚΑΣΙΕΣ ΔΙΕΞΗΧΘΗΣΑΝ ΑΠΟ ΤΟ ΑΣΕΠ ΚΑΤΑ ΤΟ ΕΤΟΣ 2005**

Α/Α	ΠΡΟΚΗΡΥΞΕΙΣ	ΥΠΟΥΡΓΕΙΑ	ΦΟΡΕΙΣ / ΝΟΜΑΡΧΙΕΣ	ΘΕΣΕΙΣ	ΕΙΛΙΚΟΤΗΤΕΣ	ΥΠΟΨΗΦΙΟΙ	ΚΑΛΨΗ ΘΕΣΕΩΝ	ΚΕΝΕΣ ΘΕΣΕΙΣ	ΕΝΣΤΑΣΕΙΣ			ΑΝΤΙΡΡΗΣΕΙΣ			ΑΙΤΗΣΕΙΣ ΘΕΡΑΠΕΙΑΣ			ΑΝΑΠΛΗΡΩΣΕΙΣ			
									ΔΕΚΤΕΣ	ΜΗ ΔΕΚΤΕΣ	ΣΥΝΟΛΟ	ΔΕΚΤΕΣ	ΜΗ ΔΕΚΤΕΣ	ΣΥΝΟΛΟ	ΔΕΚΤΕΣ	ΜΗ ΔΕΚΤΕΣ	ΣΥΝΟΛΟ	ΔΕΚΤΕΣ	ΜΗ ΔΕΚΤΕΣ	ΣΥΝΟΛΟ	ΑΡΧΙΚΑ ΠΡΟΚ/ΣΕΙΣ
ΔΙΑΓΩΝΙΣΜΟΙ ΠΑΡΕΛΘΟΝΤΩΝ ΕΤΩΝ ΣΕ ΔΙΑΔΙΚΑΣΙΑ ΑΝΑΠΛΗΡΩΣΗΣ																					
1	28/7Ε/2002 ΦΕΚ 301/1.10.02	ΕΣ.Δ.Δ.Α.	ΓΕΝΙΚΗ ΓΡΑΜΜΑΤΕΙΑ ΔΗΜΟΣΙΑΣ ΔΙΟΙΚΗΣΗΣ	13	13	459	8	5										2	6	33,3%	
2	4/2Ε/2003 ΦΕΚ 41/3.4.03	ΟΙΚΟΝΟΜΙΑΣ & ΟΙΚΟΝΟΜΙΚΩΝ	ΟΙΚΟΝΟΜΙΚΟ ΕΠΙΜΕΛΗΤΗΡΙΟ ΤΗΣ ΕΛΛΑΔΟΣ	7	5	21	2	5										2	5	40,0%	
3	10/3Ε/2003 ΦΕΚ 146/19.6.03	ΟΙΚΟΝΟΜΙΑΣ & ΟΙΚΟΝΟΜΙΚΩΝ	ΚΕΝΤΡΙΚΗ ΥΠΗΡΕΣΙΑ – ΓΕΝΙΚΟ ΛΟΓΙΣΤΗΡΙΟ ΤΟΥ ΚΡΑΤΟΥΣ	2	1	17	2	0										3	25	12,0%	
ΜΕΡΙΚΑ ΣΥΝΟΛΑ																					
ΔΙΑΓΩΝΙΣΜΟΙ ΠΑΡΕΛΘΟΝΤΩΝ ΕΤΩΝ ΠΟΥ ΟΛΟΚΛΗΡΩΘΗΚΑΝ ΤΟ 2005																					
4	5/1Ε/2004 ΦΕΚ 19/30.1.04	ΠΕΡΙΒΑΛΛΟΝΤΟΣ, ΧΩΡΟΤΑΞΙΑΣ & ΔΗΜΟΣΙΩΝ ΕΡΓΩΝ	ΕΘΝΙΚΟ ΚΕΝΤΡΟ ΠΕΡΙΒΑΛΛΟΝΤΟΣ & ΑΕΙΦΟΡΟΥ ΑΝΑΠΤΥΞΗΣ	13	13	459	8	5										1	13	7,7%	
5	12/2Ε/2004 ΦΕΚ 37/9.2.04	ΑΙΓΑΙΟΥ & ΝΗΣΙΩΤΙΚΗΣ ΠΟΛΙΤΙΚΗΣ	ΔΙΑΦΟΡΕΣ ΝΟΜΑΡΧΙΕΣ	7	5	21	2	5													
6	13/3Ε/04 ΦΕΚ 38/9.2.04	ΑΠΑΣΧΟΛΗΣΗΣ & ΚΟΙΝΩΝΙΚΗΣ ΠΡΟΣΤΑΣΙΑΣ	ΝΟΜΑΡΧΙΑ ΑΘΗΝΩΝ	2	1	17	2	0													
7	15/4Ε/2004 ΦΕΚ 217/18.6.04	ΕΣ.Δ.Δ.Α.	ΝΟΜΑΡΧΙΑ ΑΘΗΝΩΝ	8	6	189	6	2										4	8	50,0%	
ΜΕΡΙΚΑ ΣΥΝΟΛΑ																					
				30	25	686	18	12	0	3	3							5	30	16,7%	

ΠΙΝΑΚΑΣ: ΙΗ' (συνεχίζεται)

Α/Α	ΠΡΟΚΗΡΥΞΕΙΣ	ΥΠΟΥΡΓΕΙΑ	ΦΟΡΕΙΣ / ΝΟΜΑΡΧΙΣ	ΘΕΣΕΙΣ	ΕΙΔΙΚΟΤΗΤΕΣ	ΥΠΟΨΗΦΙΟΙ	ΚΑΝΥΨΗ ΘΕΣΕΩΝ	ΚΕΝΕΣ ΘΕΣΕΙΣ	ΕΝΣΤΑΣΕΙΣ			ΑΝΤΙΡΡΗΣΕΙΣ			ΑΙΤΗΣΕΙΣ ΘΕΡΑΠΕΙΑΣ			ΑΝΑΠΗΡΟΣΕΙΣ			
									ΑΕΚΤΕΣ	ΜΗ ΑΕΚΤΕΣ	ΣΥΝΟΛΟ	ΑΕΚΤΕΣ	ΜΗ ΑΕΚΤΕΣ	ΣΥΝΟΛΟ	ΑΕΚΤΕΣ	ΜΗ ΑΕΚΤΕΣ	ΣΥΝΟΛΟ	ΑΕΚΤΕΣ	ΜΗ ΑΕΚΤΕΣ	ΣΥΝΟΛΟ	ΚΑΝΥΨΗ ΜΕ ΑΝΑΠΗΡΟΣΗ
ΔΙΑΓΩΝΙΣΜΟΙ ΕΤΟΥΣ 2005 ΣΕ ΕΞΕΛΙΞΗ																					
8	6Ε/2005 ΦΕΚ 103/22.6.05	ΜΕΤΑΦΟΡΩΝ & ΕΠΙΚΟΙΝΩΝΙΩΝ – ΠΑΝΕΠΙΣΤΗΜΙΟ ΚΡΗΤΗΣ	ΝΟΜΑΡΧΙΑ ΑΘΗΝΩΝ – ΝΟΜΑΡΧΙΑ ΡΕΘΥΜΝΟΥ	2	2	20															
9	4Ε/2005 ΦΕΚ 105/23.6.05	ΥΠΗΡΕΣΙΕΣ ΔΙΑΦΟΡΩΝ ΥΠΟΥΡΓΕΙΩΝ	ΝΟΜΑΡΧΙΑ ΑΘΗΝΩΝ	40	30	596															
10	10Ε/2005 ΦΕΚ 366/20.9.05	ΟΙΚΟΝΟΜΙΑΣ & ΟΙΚΟΝΟΜΙΚΩΝ	ΝΟΜΑΡΧΙΑ ΑΘΗΝΩΝ	5	4	45															
11	12Ε/2005 ΦΕΚ 633/30.12.05	ΕΣ.Δ.Δ.Α. – ΕΘΝΙΚΗΣ ΠΑΙΔΕΙΑΣ & ΘΡΗΚΕΥΜΑΤΩΝ	ΓΕΝΙΚΗ ΓΡΑΜΜΑΤΕΙΑ ΔΗΜΟΣΙΑΣ ΔΙΟΙΚΗΣΗΣ & ΗΛΕΚΤΡΟΝΙΚΗΣ ΔΙΑΚΥΒΕΡΝΗΣΗΣ – ΙΔΡΥΜΑ ΚΡΑΤΙΚΩΝ ΥΠΟΤΡΟΦΙΩΝ	6	6	136 (*)															
ΜΕΡΙΚΑ ΣΥΝΟΛΑ				53	42	797															
ΓΕΝΙΚΑ ΣΥΝΟΛΑ				83	67	1.483	18	12	0	3	3	0	0	0	0	0	0	0	12	66	18,2%

ΠΙΝΑΚΑΣ: ΙΗ'

ΦΕΚ ΔΙΟΡΙΣΤΕΩΝ

5/1Ε/2004: 180/6.9.05, 188/15.9.05, 142/14.7.05, 261/30.12.05	13/3Ε/2004: 119/14.6.05
12/2Ε/2004: 848/18.5.05, 124/21.6.05, 142/14.7.05	15/4Ε/2004: 114/2.6.05, 126/22.6.05, 147/25.7.05

(*) Ο αριθμός αυτός αφορά το σύνολο των υποψηφιοτήτων, παρ' ότι η προθεσμία υποβολής των αιτήσεων έληξε τον Ιανουάριο του 2006.

III. ΔΙΑΓΩΝΙΣΜΟΙ ΦΟΡΕΩΝ ΠΟΥ ΕΛΕΓΧΟΝΤΑΙ ΑΠΟ ΤΟ ΑΣΕΠ

**ΠΡΟΚΗΡΥΞΕΙΣ ΠΟΥ ΕΛΕΓΧΘΗΚΑΝ ΑΠΟ ΤΟ ΑΣΕΠ ΚΑΤΑ ΤΟ ΕΤΟΣ 2005
ΓΙΑ ΔΙΑΓΩΝΙΣΜΟΥΣ ΦΟΡΕΩΝ
(τακτικού & ειδικού επιστημονικού προσωπικού)**

Α/Α	ΦΕΚ ΠΡΟΚ/ΞΗΣ	Α/Α ΑΝΑ ΦΟΡΕΑ	ΦΟΡΕΙΣ	ΘΕΣΕΙΣ
ΤΑΚΤΙΚΟ ΠΡΟΣΩΠΙΚΟ				
ΠΡΟΚΗΡΥΞΕΙΣ ΟΤΑ Α΄ & Β΄ ΒΑΘΜΟΥ				
1	1/18.1.05	1	ΔΗΜΟΣ ΥΜΗΤΤΟΥ Ν. ΑΤΤΙΚΗΣ	16
2	2/20.1.05	2	ΔΗΜΟΣ ΘΕΡΜΟΥ Ν. ΑΙΤΩΛΟΑΚΑΡΝΑΝΙΑΣ	1
3	3/26.1.05	3	ΠΑΙΔΙΚΟΣ ΣΤΑΘΜΟΣ ΔΗΜΟΥ ΝΕΑΠΟΛΗΣ Ν. ΛΑΣΙΘΙΟΥ	1
4	4/26.1.05	4	ΔΗΜΟΣ ΑΓΙΟΥ ΑΘΑΝΑΣΙΟΥ Ν. ΘΕΣΣΑΛΟΝΙΚΗΣ	2
5	5/28.1.05	5	ΔΗΜΟΣ ΔΕΛΒΙΝΑΚΙΟΥ Ν. ΙΩΑΝΝΙΝΩΝ	1
6	7/7.4.05	6	ΔΗΜΟΣ ΕΡΜΟΥΠΟΛΗΣ ΣΥΡΟΥ Ν. ΚΥΚΛΑΔΩΝ	4
7	8/14.4.05	7	ΔΗΜΟΣ ΠΑΛΑΙΡΟΥ Ν. ΑΙΤΩΛΟΑΚΑΡΝΑΝΙΑΣ	1
8	9/14.4.05	8	ΔΗΜΟΣ ΘΕΣΣΑΛΙΩΤΙΔΟΣ Ν. ΦΘΙΩΤΙΔΑΣ	1
9	10/22.4.05	9	ΔΗΜΟΣ ΠΕΥΚΗΣ Ν. ΑΤΤΙΚΗΣ	5
10	11/27.4.05	10	ΔΗΜΟΣ ΒΥΣΣΑΣ Ν. ΕΒΡΟΥ	2
11	13/28.4.05	11	ΔΗΜΟΣ ΚΑΒΑΛΑΣ Ν. ΚΑΒΑΛΑΣ	18
12	17/6.5.05	12	ΔΗΜΟΣ ΣΥΜΗΣ Ν. ΔΩΔΕΚΑΝΗΣΟΥ	1
13	18/6.5.05	13	ΔΗΜΟΣ ΛΑΠΠΑΙΩΝ Ν. ΡΕΘΥΜΝΗΣ	1
14	19/9.5.05	14	ΔΗΜΟΣ ΣΑΠΩΝ Ν. ΡΟΔΟΠΗΣ	4
15	21/9.5.05	15	ΔΗΜΟΣ ΑΓΡΙΑΣ Ν. ΜΑΓΝΗΣΙΑΣ	2
16	22/10.5.05	16	ΚΩΝΣΤΑΝΤΙΝΙΔΕΙΟΣ ΔΗΜΟΤ. ΒΙΒΛΙΟΘΗΚΗ ΔΗΜΟΥ ΑΓΙΩΝ ΑΝΑΡΓΥΡΩΝ Ν. ΚΑΣΤΟΡΙΑΣ	1
17	23/11.5.05	17	ΔΗΜΟΣ ΣΚΙΑΘΟΥ Ν. ΜΑΓΝΗΣΙΑΣ	3
18	24/12.5.05	18	ΔΗΜΟΣ ΤΥΛΙΣΟΥ Ν. ΗΡΑΚΛΕΙΟΥ ΚΡΗΤΗΣ	1
19	25/12.5.05	19	ΚΟΙΝΟΤΗΤΑ ΑΝΤΙΠΑΡΟΥ Ν. ΚΥΚΛΑΔΩΝ	1
20	26/12.5.05	20	ΔΗΜΟΣ ΙΤΑΜΟΥ Ν. ΚΑΡΔΙΤΣΑΣ	1
21	27/12.5.05	21	ΔΗΜΟΣ ΚΡΑΝΝΩΝΟΣ Ν. ΛΑΡΙΣΑΣ	1
22	28/12.5.05	22	ΔΗΜΟΣ ΒΟΧΑΣ Ν. ΚΟΡΙΝΘΙΑΣ	1
23	29/12.5.05	23	ΔΗΜΟΣ ΠΕΙΡΑΙΑ Ν. ΑΤΤΙΚΗΣ	11
24	30/16.5.05	24	ΔΗΜΟΣ ΑΡΙΔΑΙΑΣ Ν. ΠΕΛΛΑΣ	4
25	31/16.5.05	25	ΔΗΜΟΣ ΒΟΥΛΑΣ Ν.ΑΤΤΙΚΗΣ	9
26	32/17.5.05	26	ΟΡΓΑΝΙΣΜΟΣ ΠΑΙΔΙΚΟΥ & ΒΡΕΦΟΝΗΠ/ΚΟΥ ΣΤΑΘΜΟΥ ΔΗΜΟΥ ΘΗΛΟΥ Ν. ΔΩΔΕΚΑΝΗΣΟΥ	1
27	33/17.5.05	27	ΔΗΜΟΣ ΤΡΙΤΑΙΑΣ Ν. ΑΧΑΪΑΣ	1
28	34/17.5.05	28	ΔΗΜΟΤ. ΠΑΙΔΙΚΟΣ ΣΤΑΘΜΟΣ ΝΕΑΣ ΠΕΡΑΜΟΥ Ν. ΑΤΤΙΚΗΣ	2
29	35/18.5.05	29	ΚΕΝΤΡΟ ΠΡΟΣΧΟΛΙΚΗΣ ΑΓΩΓΗΣ ΠΑΙΔΩΝ ΘΕΣΠΡΩΤΙΚΟΥ ΠΡΕΒΕΖΗΣ	2
30	36/18.5.05	30	ΔΗΜΟΣ ΒΟΙΩΝ Ν. ΛΑΚΩΝΙΑΣ	3
31	37/18.5.05	31	ΚΟΙΝΟΤΙΚΟΣ ΠΑΙΔΙΚΟΣ ΣΤΑΘΜΟΣ ΔΡΟΣΙΑΣ Ν. ΑΤΤΙΚΗΣ	1
32	38/19.5.05	32	ΔΗΜΟΣ ΣΥΜΠΟΛΙΤΕΙΑΣ Ν. ΑΧΑΪΑΣ	1
33	39/19.5.05	33	ΔΗΜΟΣ ΠΑΡΑΛΙΑΣ Ν. ΠΙΕΡΙΑΣ	3
34	40/19.5.05	34	ΔΗΜΟΣ ΑΡΚΑΛΟΧΩΡΙΟΥ Ν. ΗΡΑΚΛΕΙΟΥ	5
35	42/19.5.05	35	ΔΗΜΟΣ ΑΛΙΦΕΙΡΑΣ Ν. ΗΛΕΙΑΣ	2
36	43/19.5.05	36	ΔΗΜΟΣ ΤΥΧΕΡΟΥ Ν. ΕΒΡΟΥ	1
37	44/20.5.05	37	ΔΗΜΟΣ ΚΟΜΟΤΗΝΗΣ Ν. ΡΟΔΟΠΗΣ	8
38	45/20.5.05	38	ΔΗΜΟΣ ΤΡΟΠΑΙΩΝ Ν. ΑΡΚΑΔΙΑΣ	5
39	46/20.5.05	39	ΔΗΜΟΣ ΛΙΝΔΙΩΝ ΝΗΣΟΥ ΡΟΔΟΥ Ν. ΔΩΔΕΚΑΝΗΣΟΥ	6
40	47/23.5.05	40	ΔΗΜΟΣ ΠΟΡΟΥ Ν. ΑΤΤΙΚΗΣ	3
41	48/24.5.05	41	ΔΗΜΟΤ. ΠΑΙΔΙΚΟΙ ΣΤΑΘΜΟΙ ΓΡΕΒΕΝΩΝ Ν. ΓΡΕΒΕΝΩΝ	3
42	49/24.5.05	42	ΠΑΙΔΙΚΟΙ & ΒΡΕΒΟΝΗΠ/ΚΟΙ ΣΤΑΘΜΟΙ ΔΗΜΟΥ ΚΑΒΑΛΑΣ Ν. ΚΑΒΑΛΑΣ	14
43	50/24.5.05	43	ΔΗΜΟΣ ΚΑΛΛΙΕΩΝ Ν. ΦΩΚΙΔΑΣ	1
44	51/24.5.05	44	ΔΗΜΟΣ ΚΑΤΩ ΚΛΕΙΝΩΝ Ν. ΦΛΩΡΙΝΑΣ	3
45	52/24.5.05	45	ΔΗΜΟΣ ΜΟΙΡΩΝ Ν. ΗΡΑΚΛΕΙΟΥ	4
46	53/25.5.05	46	ΔΗΜΟΣ ΑΤΑΛΑΝΤΗΣ Ν. ΦΘΙΩΤΙΔΑΣ	1
47	55/25.5.05	47	ΔΗΜΟΣ ΑΓΙΟΥ ΔΗΜΗΤΡΙΟΥ Ν. ΑΤΤΙΚΗΣ	59
48	56/26.5.05	48	ΔΗΜΟΣ ΑΣΩΠΟΥ Ν. ΛΑΚΩΝΙΑΣ	1
49	57/27.5.05	49	ΔΗΜΟΣ ΑΕΤΟΥ Ν. ΜΕΣΣΗΝΙΑΣ	1
50	58/27.5.05	50	ΔΗΜΟΤ. ΠΑΙΔΙΚΟΣ ΣΤΑΘΜΟΣ Δ.Δ. ΕΛΑΙΟΧΩΡΙΟΥ ΔΗΜΟΥ ΕΛΕΥΘΕΡΩΝ Ν. ΚΑΒΑΛΑΣ	1
51	59/27.5.05	51	ΔΗΜΟΣ ΛΕΥΚΑΣΙΟΥ Ν. ΑΧΑΪΑΣ	5
52	60/30.5.05	52	ΔΗΜΟΣ ΓΑΛΑΤΣΙΟΥ Ν. ΑΤΤΙΚΗΣ	24
53	61/30.5.05	53	ΚΑΠΗ ΔΗΜΟΥ ΑΠΟΣΤΟΛΟΥ ΠΑΥΛΟΥ Ν. ΗΜΑΘΙΑΣ	1
54	62/30.5.05	54	ΔΗΜΟΣ ΠΑΡΑΛΙΑΣ Ν. ΑΧΑΪΑΣ	4
55	64/31.5.05	55	ΚΟΙΝΟΤΗΤΑ ΑΓΙΟΥ ΕΥΣΤΡΑΤΙΟΥ Ν. ΛΕΣΒΟΥ	1
56	65/1.6.05	56	ΔΗΜΟΣ ΒΑΡΦΟΛΟΜΙΟΥ Ν. ΗΛΕΙΑΣ	1
57	66/1.6.05	57	ΔΗΜΟΣ ΟΡΕΙΝΟΥ Ν. ΚΑΒΑΛΑΣ	1
58	67/3.6.05	58	ΔΗΜΟΣ ΠΕΙΡΑΙΑ Ν. ΑΤΤΙΚΗΣ	15
59	68/3.6.05	59	ΔΗΜΟΣ ΝΑΟΥΣΑΣ Ν. ΗΜΑΘΙΑΣ	3
60	69/3.6.05	60	ΔΗΜΟΣ ΜΥΡΙΝΑΣ Ν. ΛΕΣΒΟΥ	4

ΠΙΝΑΚΑΣ: ΙΘ' (συνεχίζεται)

Α/Α	ΦΕΚ ΠΡΟΚ/ΞΗΣ	Α/Α ΑΝΑ ΦΟΡΕΑ	ΦΟΡΕΙΣ	ΘΕΣΕΙΣ
61	70/3.6.05	61	ΔΗΜΟΣ ΣΙΦΝΟΥ Ν. ΚΥΚΛΑΔΩΝ	1
62	71/6.6.05	62	ΔΗΜΟΣ ΝΕΒΡΟΠΟΛΗΣ ΑΓΡΑΦΩΝ Ν. ΚΑΡΔΙΤΣΑΣ	1
63	72/6.6.05	63	ΔΗΜΟΣ ΧΑΝΙΩΝ ΚΡΗΤΗΣ	10
64	73/6.6.05	64	ΔΗΜΟΣ ΖΙΤΣΑΣ Ν. ΙΩΑΝΝΙΝΩΝ	4
65	74/6.6.05	65	ΠΑΙΔΙΚΟΣ ΣΤΑΘΜΟΣ ΔΗΜΟΥ ΑΝΔΡΑΒΙΔΑΣ Ν. ΗΛΕΙΑΣ	3
66	75/7.6.05	66	ΠΑΙΔΙΚΟΙ ΣΤΑΘΜΟΙ ΔΗΜΟΥ ΑΛΕΞΑΝΔΡΕΙΑΣ Ν. ΗΜΑΘΙΑΣ	2
67	76/8.6.05	67	ΚΟΙΝΟΤΗΤΑ ΠΕΥΚΩΝ Ν. ΘΕΣΣΑΛΟΝΙΚΗΣ	6
68	77/8.6.05	68	ΚΑΠΗ ΔΗΜΟΥ ΧΟΛΑΡΓΟΥ Ν. ΑΤΤΙΚΗΣ	1
69	78/8.6.05	69	ΔΗΜΟΣ ΠΑΞΩΝ Ν. ΚΕΡΚΥΡΑΣ	3
70	79/8.6.05	70	ΔΗΜΟΤ. ΠΑΙΔΙΚΟΣ ΣΤΑΘΜΟΣ ΔΗΜΟΥ ΘΕΡΜΟΥ Ν. ΑΙΤΩΛΟΑΚΑΡΝΑΝΙΑΣ	1
71	80/8.6.05	71	ΔΗΜΟΣ ΑΝΑΤΟΛΙΚΟΥ ΣΕΛΙΝΟΥ Ν. ΧΑΝΙΩΝ	1
72	81/8.6.05	72	ΔΗΜΟΣ ΚΟΦΙΝΑ Ν. ΗΡΑΚΛΕΙΟΥ	1
73	82/9.6.05	73	ΠΑΙΔΙΚΟΣ ΣΤΑΘΜΟΣ ΔΗΜΟΥ ΑΣΚΙΟΥ Ν. ΚΟΖΑΝΗΣ	2
74	83/9.6.05	74	ΔΗΜΟΤ. ΠΑΙΔΙΚΟΣ ΣΤΑΘΜΟΣ ΣΑΜΟΘΡΑΚΗΣ Ν. ΕΒΡΟΥ	1
75	84/13.6.05	75	ΚΟΙΝΟΤΗΤΑ ΔΙΟΝΥΣΟΥ Ν. ΑΤΤΙΚΗΣ	2
76	85/13.6.05	76	ΔΗΜΟΣ ΚΥΠΑΡΙΣΣΙΑΣ Ν. ΜΕΣΣΗΝΙΑΣ	2
77	87/14.6.05	77	ΔΗΜΟΣ ΝΑΥΠΑΚΤΟΥ Ν. ΑΙΤΩΛΟΑΚΑΡΝΑΝΙΑΣ	9
78	88/14.6.05	78	ΔΗΜΟΤ. ΒΡΕΒΟΝΗΠ/ΚΟΣ ΣΤΑΘΜΟΣ ΣΧΗΜΑΤΑΡΙΟΥ Ν. ΒΟΙΩΤΙΑΣ	2
79	89/14.6.05	79	ΔΗΜΟΣ ΝΕΑΣ ΙΩΝΙΑΣ Ν. ΑΤΤΙΚΗΣ	54
80	90/14.6.05	80	ΔΗΜΟΣ ΣΑΜΟΘΡΑΚΗΣ Ν. ΕΒΡΟΥ	1
81	91/14.6.05	81	ΔΗΜΟΤ. ΠΑΙΔΙΚΟΙ ΣΤΑΘΜΟΙ ΔΗΜΟΥ ΒΥΡΩΝΑ Ν. ΑΤΤΙΚΗΣ	8
82	92/15.6.05	82	ΔΗΜΟΣ ΚΕΡΑΤΕΑΣ	2
83	93/15.6.05	83	ΠΑΙΔΙΚΟΣ ΣΤΑΘΜΟΣ ΔΗΜΟΥ ΠΕΛΛΑΣ Ν. ΠΕΛΛΑΣ	4
84	94/15.6.05	84	ΔΗΜΟΤ. ΠΑΙΔΙΚΟΣ ΣΤΑΘΜΟΣ ΚΟΥΦΑΛΙΩΝ Ν. ΘΕΣΣΑΛΟΝΙΚΗΣ	6
85	95/15.6.05	85	ΔΗΜΟΣ ΚΑΡΔΑΜΥΛΩΝ Ν. ΧΙΟΥ	1
86	96/15.6.05	86	ΔΗΜΟΣ ΣΕΛΛΩΝ Ν. ΙΩΑΝΝΙΝΩΝ	3
87	99/17.6.05	87	ΔΗΜΟΣ ΜΟΥΖΑΚΙΟΥ Ν. ΚΑΡΔΙΤΣΑΣ	1
88	102/22.6.05	88	ΔΗΜΟΣ ΑΓΙΟΥ ΝΙΚΟΛΑΟΥ Ν. ΛΑΣΙΘΙΟΥ	7
89	107/23.6.05	89	ΔΗΜΟΣ ΚΡΟΥΣΩΝ Ν. ΚΙΛΚΙΣ	2
90	108/24.6.05	90	ΔΗΜΟΣ ΜΕΝΕΛΑΪΔΑΣ Ν. ΚΑΡΔΙΤΣΑΣ	1
91	109/24.6.05	91	ΒΡΕΒΟΝΗΠ/ΚΟΣ ΠΑΙΔΙΚΟΣ ΣΤΑΘΜΟΣ ΔΗΜΟΥ ΗΛΙΟΥΠΟΛΗΣ Ν. ΑΤΤΙΚΗΣ	9
92	111/27.6.05	92	ΔΗΜΟΣ ΜΑΣΤΙΧΟΧΩΡΙΩΝ Ν. ΧΙΟΥ	1
93	112/27.6.05	93	ΔΗΜΟΣ ΑΝΩ ΣΥΡΟΥ Ν. ΚΥΚΛΑΔΩΝ	9
94	113/27.6.05	94	ΤΡΑΓΑΚΕΙΟΣ ΔΗΜΟΤ. ΠΑΙΔΙΚΟΣ ΣΤΑΘΜΟΣ ΠΛΩΜΑΡΙΟΥ Ν. ΛΕΣΒΟΥ	2
95	114/27.6.05	95	ΠΑΙΔΙΚΟΣ ΣΤΑΘΜΟΣ ΔΗΜΟΥ ΣΑΠΩΝ Ν. ΡΟΔΟΠΗΣ	1
96	115/27.6.05	96	ΔΗΜΟΤ. ΠΑΙΔΙΚΟΙ & ΒΡΕΒΟΝΗΠ/ΚΟΙ ΣΤΑΘΜΟΙ ΕΛΕΥΣΙΝΑΣ Ν. ΑΤΤΙΚΗΣ	8
97	117/28.6.05	97	ΠΑΙΔΙΚΟΣ ΣΤΑΘΜΟΣ ΚΟΙΝΟΤΗΤΑΣ ΜΑΓΟΥΛΑΣ Ν. ΑΤΤΙΚΗΣ	1
98	118/28.6.05	98	ΚΟΙΝΟΤΗΤΑ ΕΚΑΛΗΣ Ν. ΑΤΤΙΚΗΣ	1
99	120/29.6.05	99	ΔΗΜΟΣ ΠΑΡΝΑΣΣΟΥ Ν. ΦΩΚΙΔΑΣ	1
100	121/29.6.05	100	ΔΗΜΟΣ ΔΕΣΚΑΤΗΣ Ν. ΓΡΕΒΕΝΩΝ	1
101	122/29.6.05	101	Κ.Α.Π.Η. ΒΟΥΛΑΣ Ν. ΑΤΤΙΚΗΣ	1
102	123/29.6.05	102	ΔΗΜΟΣ ΣΤΥΡΩΝ Ν. ΕΥΒΟΙΑΣ	5
103	125/30.6.05	103	ΔΗΜΟΣ ΚΑΛΥΜΝΟΥ Ν. ΔΩΔΕΚΑΝΗΣΟΥ	1
104	127/30.6.05	104	ΔΗΜΟΣ ΦΙΛΙΑΤΡΩΝ Ν. ΜΕΣΣΗΝΙΑΣ	2
105	128/1.7.05	105	ΔΗΜΟΣ ΕΡΕΣΟΥ – ΑΝΤΙΣΣΗΣ Ν. ΛΕΣΒΟΥ	1
106	129/4.7.05	106	ΔΗΜΟΣ ΣΗΤΕΙΑΣ Ν. ΛΑΣΙΘΙΟΥ	2
107	131/5.7.05	107	ΔΗΜΟΣ ΜΕΓΙΣΤΗΣ Ν. ΔΩΔΕΚΑΝΗΣΟΥ	2
108	132/5.7.05	108	ΔΗΜΟΣ ΧΑΣΙΩΝ Ν. ΤΡΙΚΑΛΩΝ	2
109	135/6.7.05	109	ΔΗΜΟΣ ΣΤΥΜΦΑΛΙΑΣ Ν. ΚΟΡΙΝΘΟΥ	3
110	138/7.7.05	110	ΔΗΜΟΣ ΝΕΟΥ ΨΥΧΙΚΟΥ Ν. ΑΤΤΙΚΗΣ	9
111	140/8.7.05	111	ΔΗΜΟΤ. ΠΑΙΔΙΚΟΣ ΣΤΑΘΜΟΣ ΑΡΑΧΩΒΑΣ Ν. ΦΩΚΙΔΑΣ	1
112	141/8.7.05	112	ΔΗΜΟΤ. ΠΑΙΔΙΚΟΣ ΣΤΑΘΜΟΣ ΜΑΡΚΟΠΟΥΛΟΥ ΜΕΣΟΓΑΙΑΣ Ν. ΑΤΤΙΚΗΣ	1
113	143/12.7.05	113	ΔΗΜΟΣ ΑΧΕΡΟΝΤΑ Ν. ΘΕΣΠΡΩΤΙΑΣ	1
114	145/13.7.05	114	ΔΗΜΟΣ ΛΕΧΑΙΝΩΝ Ν. ΗΛΕΙΑΣ	1
115	146/13.7.05	115	ΔΗΜΟΣ ΠΑΪΩΝ Ν. ΑΧΑΪΑΣ	3
116	148/13.7.05	116	ΚΕΝΤΡΟ ΠΡΟΣΧΟΛΙΚΗΣ ΑΓΩΓΗΣ ΔΗΜΟΥ ΠΑΛΛΗΝΗΣ Ν. ΑΤΤΙΚΗΣ	6
117	149/13.7.05	117	ΔΗΜΟΤ. ΠΑΙΔΙΚΟΣ ΣΤΑΘΜΟΣ ΧΑΛΚΗΔΟΝΑΣ Ν. ΘΕΣΣΑΛΟΝΙΚΗΣ	1
118	150/13.7.05	118	ΔΗΜΟΣ ΥΔΡΟΥΣΑΣ Ν. ΚΥΚΛΑΔΩΝ	1
119	152/14.7.05	119	ΔΗΜΟΣ ΜΑΣΤΟΡΟΧΩΡΙΩΝ Ν. ΙΩΑΝΝΙΝΩΝ	1
120	155/18.7.05	120	ΔΗΜΟΣ ΧΑΛΚΕΙΑΣ Ν. ΑΙΤΩΛΙΑΣ & ΑΚΑΡΝΑΝΙΑΣ	4
121	157/18.7.05	121	ΚΑΠΗ ΔΗΜΟΣ ΑΓΙΑΣ ΠΑΡΑΣΚΕΥΗΣ Ν. ΑΤΤΙΚΗΣ	1
122	158/18.7.05	122	ΠΑΙΔΙΚΟΙ & ΒΡΕΒΟΝΗΠ/ΚΟΙ ΣΤΑΘΜΟΙ ΔΗΜΟΥ ΡΕΘΥΜΝΗΣ	9
123	159/19.7.05	123	ΚΕΝΤΡΟ ΠΑΙΔΙΚΗΣ ΜΕΡΙΜΝΑΣ ΔΗΜΟΥ ΜΟΣΧΑΤΟΥ Ν. ΑΤΤΙΚΗΣ	5
124	160/19.7.05	124	ΠΑΙΔΙΚΟΙ ΣΤΑΘΜΟΙ ΔΗΜΟΥ ΘΑΣΟΥ Ν. ΚΑΒΑΛΑΣ	2
125	161/19.7.05	125	ΚΑΠΗ ΔΗΜΟΥ ΒΥΡΩΝΑ Ν. ΑΤΤΙΚΗΣ	4
126	166/20.7.05	126	ΔΗΜΟΣ ΠΑΤΜΟΥ Ν. ΔΩΔΕΚΑΝΗΣΟΥ	2
127	167/20.7.05	127	ΚΟΙΝΟΤΗΤΑ ΘΕΟΔΩΡΙΑΝΩΝ Ν. ΑΡΤΑΣ	1

ΠΙΝΑΚΑΣ: ΙΘ' (συνεχίζεται)

Α/Α	ΦΕΚ ΠΡΟΚ/ΕΗΣ	Α/Α ΑΝΑ ΦΟΡΕΑ	ΦΟΡΕΙΣ	ΘΕΣΕΙΣ
128	172/21.7.05	128	ΙΔΡΥΜΑ ΚΟΙΝΩΝΙΚΟΥ ΞΕΝΩΝΑ ΕΝΗΛΙΚΩΝ ΔΗΜΟΥ ΒΟΥΛΙΑΓΜΕΝΗΣ Ν. ΑΤΤΙΚΗΣ	1
129	174/22.7.05	129	ΔΗΜΟΣ ΠΟΣΕΙΔΩΝΙΑΣ ΣΥΡΟΥ Ν. ΚΥΚΛΑΔΩΝ	3
130	177/25.7.05	130	Α' ΚΑΠΗ ΔΗΜΟΥ ΚΑΙΣΑΡΙΑΝΗΣ Ν. ΑΤΤΙΚΗΣ	2
131	178/25.7.05	131	ΔΗΜΟΣ ΛΑΡΙΣΑΙΩΝ	49
132	179/25.7.05	132	ΔΗΜΟΤ. ΠΑΙΔΙΚΟΙ ΣΤΑΘΜΟΙ ΜΟΥΡΙΚΙΟΥ Ν. ΚΟΖΑΝΗΣ	3
133	180/25.7.05	133	ΔΗΜΟΣ ΜΟΣΧΑΤΟΥ Ν. ΑΤΤΙΚΗΣ	15
134	183/26.7.05	134	ΔΗΜΟΤ. ΟΡΓΑΝΙΣΜΟΣ ΠΕΡΙΒΑΛΛΟΝΤΟΣ ΔΗΜΟΥ ΡΟΔΙΩΝ Ν. ΔΩΔΕΚΑΝΗΣΟΥ	17
135	186/26.7.05	135	ΔΗΜΟΣ ΚΑΤΩ ΟΛΥΜΠΟΥ Ν. ΛΑΡΙΣΑΣ	9
136	187/26.7.05	136	ΔΗΜΟΣ ΛΕΥΚΩΝΑ Ν. ΣΕΡΡΩΝ	4
137	189/26.7.05	137	ΔΗΜΟΣ ΚΙΣΑΜΟΥ Ν. ΧΑΝΙΩΝ	1
138	190/26.7.05	138	ΔΗΜΟΣ ΑΠΟΔΟΤΙΑΣ Ν. ΑΙΤΩΛΟΑΚΑΡΝΑΝΙΑΣ	2
139	193/27.7.05	139	ΔΗΜΟΣ ΑΜΟΡΓΟΥ Ν. ΚΥΚΛΑΔΩΝ	1
140	198/28.7.05	140	ΚΟΙΝΟΤΗΤΑ ΝΕΑΣ ΠΕΝΤΕΛΗΣ Ν. ΑΤΤΙΚΗΣ	2
141	200/28.7.05	141	ΠΑΙΔΙΚΟΣ ΣΤΑΘΜΟΣ ΠΑΡΟΙΚΙΑΣ ΔΗΜΟΥ ΠΑΡΟΥ Ν. ΚΥΚΛΑΔΩΝ	3
142	202/29.7.05	142	ΔΗΜΟΤ. ΒΡΕΒΟΝΗΠΚΟΙ ΣΤΑΘΜΟΙ ΔΗΜΟΥ ΒΑΘΕΟΣ Ν. ΣΑΜΟΥ	25
143	203/29.7.05	143	ΔΗΜΟΣ ΤΗΝΟΥ Ν. ΚΥΚΛΑΔΩΝ	4
144	204/29.7.05	144	ΔΗΜΟΣ ΜΟΥΔΡΟΥ Ν. ΛΕΣΒΟΥ	2
145	206/1.8.05	145	ΔΗΜΟΣ ΑΓΙΟΥ ΙΩΑΝΝΗ ΡΕΝΤΗ Ν. ΑΤΤΙΚΗΣ	29
146	212/2.8.05	146	ΔΗΜΟΣ ΕΥΡΥΜΕΝΩΝ Ν. ΙΩΑΝΝΙΝΩΝ	1
147	213/2.8.05	147	ΔΗΜΟΣ ΧΑΛΚΗΣ Ν. ΔΩΔΕΚΑΝΗΣΟΥ	1
148	215/2.8.05	148	ΔΗΜΟΣ ΜΕΘΩΝΗΣ Ν. ΜΕΣΣΗΝΙΑΣ	2
149	222/3.8.05	149	ΔΗΜΟΣ ΚΥΘΝΟΥ Ν. ΚΥΚΛΑΔΩΝ	3
150	224/4.8.05	150	ΔΗΜΟΣ ΕΛΑΤΕΙΑΣ Ν. ΦΘΙΩΤΙΔΑΣ	4
151	225/4.8.05	151	ΔΗΜΟΤ. ΠΑΙΔΙΚΟΣ & ΒΡΕΒΟΝΗΠΚΟΣ ΣΤΑΘΜΟΣ ΑΡΤΕΜΙΔΑΣ Ν. ΑΤΤΙΚΗΣ	4
152	227/4.8.05	152	ΔΗΜΟΣ ΙΘΑΚΗΣ	4
153	229/4.8.05	153	ΔΗΜΟΣ ΧΑΝΙΩΝ ΚΡΗΤΗΣ	5
154	231/4.8.05	154	ΔΗΜΟΣ ΘΕΡΙΣΟΥ Ν. ΧΑΝΙΩΝ	2
155	233/4.8.05	155	ΔΗΜΟΣ ΑΓΙΟΥ ΣΤΕΦΑΝΟΥ Ν. ΑΤΤΙΚΗΣ	2
156	239/8.8.05	156	ΔΗΜΟΣ ΖΑΡΟΥ Ν. ΗΡΑΚΛΕΙΟΥ	2
157	242/8.8.05	157	ΔΗΜΟΤ. ΠΑΙΔΙΚΟΣ & ΒΡΕΦΟΝΗΠΚΟΣ ΣΤΑΘΜΟΣ ΔΗΜΟΥ ΝΙΚΟΥ ΚΑΖΑΝΤΖΑΚΗ Ν. ΗΡΑΚΛΕΙΟΥ	2
158	243/8.8.05	158	ΔΗΜΟΣ ΣΚΥΡΟΥ Ν. ΕΥΒΟΙΑΣ	1
159	245/8.8.05	159	Α' ΠΑΙΔΙΚΟΣ ΣΤΑΘΜΟΣ ΔΗΜΟΥ ΚΟΝΙΤΣΑΣ Ν. ΙΩΑΝΝΙΝΩΝ	2
160	247/8.8.05	160	ΚΟΙΝΟΤΗΤΑ ΠΟΛΥΔΕΝΔΡΙΟΥ Ν. ΑΤΤΙΚΗΣ	2
161	250/9.8.05	161	ΔΗΜΟΣ ΣΟΦΑΔΩΝ Ν. ΚΑΡΔΙΤΣΑΣ	2
162	255/9.8.05	162	ΔΗΜΟΣ ΠΕΛΕΚΑΝΟΥ Ν. ΧΑΝΙΩΝ	1
163	257/10.8.05	163	ΔΗΜΟΣ ΚΑΛΙΝΔΟΙΩΝ Ν. ΘΕΣΣΑΛΟΝΙΚΗΣ	1
164	259/10.8.05	164	ΔΗΜΟΣ Ν. ΚΑΖΑΝΤΖΑΚΗ Ν. ΗΡΑΚΛΕΙΟΥ	4
165	261/11.8.05	165	ΔΗΜΟΣ ΝΕΑΣ ΕΡΥΘΡΑΙΑΣ Ν. ΑΤΤΙΚΗΣ	19
166	264/11.8.05	166	ΔΗΜΟΣ ΚΟΡΩΝΕΙΑΣ Ν. ΒΟΙΩΤΙΑΣ	4
167	265/11.8.05	167	ΔΗΜΟΣ ΦΙΛΟΘΕΗΣ Ν. ΑΤΤΙΚΗΣ	7
168	266/11.8.05	168	ΔΗΜΟΣ ΕΛΕΥΘΕΡΩΝ Ν. ΚΑΒΑΛΑΣ	9
169	268/11.8.05	169	ΔΗΜΟΣ ΛΙΔΟΡΙΚΙΟΥ Ν. ΦΘΙΩΤΙΔΑΣ	2
170	270/11.8.05	170	ΔΗΜΟΣ ΙΑΡΔΑΝΟΥ Ν. ΗΛΕΙΑΣ	1
171	273/17.8.05	171	ΔΗΜΟΣ ΘΗΡΑΣ Ν. ΚΥΚΛΑΔΩΝ	2
172	275/17.8.05	172	ΔΗΜΟΣ ΛΕΥΚΑΔΟΣ Ν. ΛΕΥΚΑΔΟΣ	1
173	276/17.8.05	173	ΔΗΜΟΣ ΑΜΟΡΓΟΥ Ν. ΚΥΚΛΑΔΩΝ	2
174	277/17.8.05	174	ΔΗΜΟΣ ΚΑΜΠΟΥ Ν. ΚΑΡΔΙΤΣΑΣ	1
175	283/17.8.05	175	ΔΗΜΟΣ ΣΠΕΡΧΕΙΑΔΟΣ Ν. ΦΘΙΩΤΙΔΑΣ	3
176	293/19.8.05	176	ΠΑΙΔΙΚΟΙ ΣΤΑΘΜΟΙ ΔΗΜΟΥ ΦΙΛΩΤΑ Ν. ΦΛΩΡΙΝΗΣ	1
177	295/23.8.05	177	ΔΗΜΟΤ. ΠΑΙΔΙΚΟΣ ΣΤΑΘΜΟΣ ΠΟΛΥΚΑΡΓΗΣ ΔΗΜΟΥ ΜΑΚΕΔΩΝ Ν. ΚΑΣΤΟΡΙΑΣ	2
178	296/23.8.05	178	ΔΗΜΟΣ ΑΛΙΑΡΤΟΥ Ν. ΒΟΙΩΤΙΑΣ	3
179	299/23.8.05	179	ΠΑΙΔΙΚΟΣ ΣΤΑΘΜΟΣ ΒΛΑΧΙΩΤΗ ΔΗΜΟΥ ΕΛΟΥΣ Ν. ΛΑΚΩΝΙΑΣ	1
180	303/25.8.05	180	ΔΗΜΟΤ. ΠΑΙΔΙΚΟΙ ΣΤΑΘΜΟΙ ΔΗΜΟΥ ΦΑΙΑΚΩΝ Ν. ΚΕΡΚΥΡΑΣ	1
181	305/25.8.05	181	ΔΗΜΟΣ ΕΓΝΑΤΙΑΣ Ν. ΘΕΣΣΑΛΟΝΙΚΗΣ	2
182	307/25.8.05	182	ΔΗΜΟΤ. ΠΑΙΔΙΚΟΣ ΣΤΑΘΜΟΣ ΔΗΜΟΥ ΑΣΠΡΟΠΟΤΑΜΟΥ Ν. ΕΥΡΥΤΑΝΙΑΣ	1
183	308/25.8.05	183	ΔΗΜΟΣ ΣΕΡΡΩΝ	7
184	309/25.8.05	184	ΠΝΕΥΜΑΤΙΚΟ ΚΕΝΤΡΟ ΔΗΜΟΥ ΚΑΡΠΑΘΟΥ Ν. ΔΩΔΕΚΑΝΗΣΟΥ	1
185	313/29.8.05	185	ΔΗΜΟΣ ΚΥΠΡΙΝΟΥ Ν. ΕΒΡΟΥ	7
186	314/29.8.05	186	ΔΗΜΟΣ ΦΕΡΩΝ Ν. ΕΒΡΟΥ	7
187	315/29.8.05	187	ΔΗΜΟΣ ΑΡΙΔΑΙΑΣ Ν. ΠΕΛΛΑΣ	9
188	317/30.8.05	188	ΔΗΜΟΣ ΠΑΡΑΚΑΜΠΥΛΙΩΝ Ν. ΑΙΤΩΛΙΑΣ & ΑΚΑΡΝΑΝΙΑΣ	1
189	318/30.8.05	189	ΔΗΜΟΣ ΑΙΓΙΟΥ Ν. ΑΧΑΪΑΣ	28
190	319/30.8.05	190	ΔΗΜΟΣ ΝΕΑΣ ΚΟΥΤΑΛΗΣ Ν. ΛΕΣΒΟΥ	1
191	321/30.8.05	191	ΠΟΛΙΤΙΣΤΙΚΟ ΚΕΝΤΡΟ ΔΗΜΟΥ ΙΛΙΟΥ Ν. ΑΤΤΙΚΗΣ	6
192	323/30.8.05	192	ΚΟΙΝΟΤΗΤΑ ΠΩΓΩΝΙΑΝΗΣ Ν. ΙΩΑΝΝΙΝΩΝ	1
193	325/31.8.05	193	ΚΟΙΝΟΤΗΤΑ ΕΥΚΑΡΠΙΑΣ Ν. ΘΕΣΣΑΛΟΝΙΚΗΣ	5
194	326/31.8.05	194	ΔΗΜΟΣ ΟΡΕΙΝΟΥ Ν. ΚΑΒΑΛΑΣ	4

ΠΙΝΑΚΑΣ: ΙΘ' (συνεχίζεται)

Α/Α	ΦΕΚ ΠΡΟΚ/ΞΗΣ	Α/Α ΑΝΑ ΦΟΡΕΑ	ΦΟΡΕΙΣ	ΘΕΣΕΙΣ
195	327/31.8.05	195	ΔΗΜΟΣ ΚΡΑΝΙΔΙΟΥ Ν. ΑΡΓΟΛΙΔΑΣ	9
196	332/1.9.05	196	ΔΗΜΟΣ ΕΛΟΥΣ Ν. ΛΑΚΩΝΙΑΣ	2
197	333/1.9.05	197	ΔΗΜΟΣ ΓΑΡΓΑΛΙΑΝΩΝ Ν. ΜΕΣΣΗΝΙΑΣ	2
198	335/1.9.05	198	ΔΗΜΟΣ ΒΟΥΚΟΛΙΩΝ Ν. ΧΑΝΙΩΝ	2
199	338/1.9.05	199	ΠΑΙΔΙΚΟΣ ΣΤΑΘΜΟΣ ΔΗΜΟΥ ΜΕΤΣΟΒΟΥ Ν. ΙΩΑΝΝΙΝΩΝ	1
200	344/7.9.05	200	ΔΗΜΟΣ ΜΥΚΟΝΟΥ Ν. ΚΥΚΛΑΔΩΝ	5
201	346/7.9.05	201	ΠΑΙΔΙΚΟΙ & ΒΡΕΒΟΝΗΠ/ΚΟΙ ΣΤΑΘΜΟΙ ΔΗΜΟΥ ΚΑΡΔΙΤΣΑΣ	3
202	351/9.9.05	202	ΔΗΜΟΣ ΚΑΤΕΡΙΝΗΣ Ν. ΠΙΕΡΙΑΣ	8
203	353/14.9.05	203	ΔΗΜΟΣ ΛΙΔΟΡΙΚΙΟΥ Ν. ΦΩΚΙΔΑΣ	1
204	355/14.9.05	204	ΔΗΜΟΣ ΛΑΓΚΑΔΑ Ν. ΘΕΣΣΑΛΟΝΙΚΗΣ	8
205	358/15.9.05	205	ΔΗΜΟΣ ΒΑΓΙΩΝ Ν. ΒΟΙΩΤΙΑΣ	1
206	359/15.9.05	206	ΔΗΜΟΣ ΑΓΙΟΥ ΣΤΕΦΑΝΟΥ Ν. ΑΤΤΙΚΗΣ	8
207	371/22.9.05	207	ΔΗΜΟΣ ΤΑΜΑΣΙΟΥ Ν. ΚΑΡΔΙΤΣΑΣ	1
208	378/23.9.05	208	ΔΗΜΟΤ. ΠΑΙΔΙΚΟΙ & ΒΡΕΒΟΝΗΠ/ΚΟΙ ΣΤΑΘΜΟΙ ΔΗΜΟΥ ΖΕΦΥΡΙΟΥ Ν. ΑΤΤΙΚΗΣ	4
209	379/23.9.05	209	ΚΑΠΗ ΔΗΜΟΥ ΚΑΣΤΟΡΙΑΣ	1
210	380/23.9.05	210	ΔΗΜΟΣ ΥΔΡΟΥΣΑΣ Ν. ΚΥΚΛΑΔΩΝ	1
211	387/27.9.05	211	ΔΗΜΟΤ. ΠΑΙΔΙΚΟΙ ΒΡΕΦΟΝΗΠ/ΚΟΙ ΣΤΑΘΜΟΙ ΔΗΜΟΥ ΝΑΥΠΑΚΤΟΥ Ν. ΑΙΤΩΛΙΑΣ & ΑΚΑΡΝΑΝΙΑΣ	3
212	390/28.9.05	212	ΚΑΠΗ ΔΗΜΟΥ ΑΝΩ ΣΥΡΟΥ Ν. ΚΥΚΛΑΔΩΝ	1
213	392/29.9.05	213	ΔΗΜΟΣ ΜΕΓΑΝΗΣΙΟΥ Ν. ΛΕΥΚΑΔΑΣ	1
214	395/30.9.05	214	ΔΗΜΟΣ ΤΟΠΕΙΡΟΥ Ν. ΞΑΝΘΗΣ	1
215	396/30.9.05	215	ΔΗΜΟΣ ΑΝΔΡΙΤΣΑΙΝΑΣ Ν. ΗΛΕΙΑΣ	1
216	397/30.9.05	216	ΔΗΜΟΣ ΤΡΙΓΩΝΟΥ Ν. ΕΒΡΟΥ	2
217	398/30.9.05	217	ΔΗΜΟΣ ΑΡΜΕΝΩΝ Ν. ΧΑΝΙΩΝ	1
218	399/30.9.05	218	ΔΗΜΟΤ. ΠΑΙΔΙΚΟΙ ΣΤΑΘΜΟΙ ΔΗΜΟΥ ΠΥΘΑΓΟΡΕΙΟΥ Ν. ΣΑΜΟΥ	6
219	400/30.9.05	219	ΔΗΜΟΤ. ΦΙΛΑΡΜΟΝΙΚΗ ΧΑΛΑΝΔΡΙΟΥ	1
220	402/3.10.05	220	ΔΗΜΟΤ. ΠΑΙΔΙΚΟΣ ΣΤΑΘΜΟΣ ΜΕΤΑΞΑΔΩΝ Ν. ΕΒΡΟΥ	1
221	404/3.10.05	221	ΔΗΜΟΣ ΣΠΑΡΤΗΣ Ν. ΛΑΚΩΝΙΑΣ	8
222	406/4.10.05	222	ΔΗΜΟΣ ΤΖΟΥΜΕΡΚΩΝ Ν. ΙΩΑΝΝΙΝΩΝ	1
223	407/4.10.05	223	ΔΗΜΟΣ ΘΟΥΡΙΑΣ Ν. ΜΕΣΣΗΝΙΑΣ	1
224	408/4.10.05	224	ΔΗΜΟΣ ΛΕΩΝΙΔΙΟΥ Ν. ΑΡΚΑΔΙΑΣ	9
225	410/5.10.05	225	ΔΗΜΟΣ ΝΕΣΤΟΡΙΟΥ	1
226	413/7.10.05	226	ΔΗΜΟΣ ΑΡΧΑΝΩΝ Ν. ΗΡΑΚΛΕΙΟΥ	2
227	415/7.10.05	227	ΔΗΜΟΣ ΠΟΛΥΧΝΙΤΟΥ Ν. ΛΕΣΒΟΥ	1
228	418/10.10.05	228	ΔΗΜΟΣ ΟΡΟΠΕΔΙΟΥ ΛΑΣΙΘΙΟΥ	4
229	419/10.10.05	229	ΔΗΜΟΣ ΑΙΣΩΝΙΑΣ	1
230	421/11.10.05	230	ΔΗΜΟΣ ΠΕΤΑΛΙΔΙΟΥ Ν. ΜΕΣΣΗΝΙΑΣ	4
231	424/13.10.05	231	ΔΗΜΟΣ ΝΕΑΣ ΖΙΧΝΗΣ Ν. ΣΕΡΡΩΝ	4
232	426/13.10.05	232	ΝΟΜΑΡΧΙΑ ΔΩΔΕΚΑΝΗΣΟΥ	1
233	428/14.10.05	233	ΔΗΜΟΣ ΡΕΘΥΜΝΗΣ Ν. ΡΕΘΥΜΝΗΣ	4
234	429/14.10.05	234	ΔΗΜΟΤ. ΒΡΕΒΟΝΗΠ/ΚΟΣ ΣΤΑΘΜΟΣ ΠΟΛΥΓΥΡΟΥ Ν. ΧΑΛΚΙΔΙΚΗΣ	2
235	431/14.10.05	235	ΔΗΜΟΣ ΝΑΞΟΥ Ν. ΚΥΚΛΑΔΩΝ	12
236	432/14.10.05	236	ΔΗΜΟΣ ΔΑΦΝΗΣ Ν. ΑΤΤΙΚΗΣ	9
237	434/17.10.05	237	ΔΗΜΟΤ. ΒΡΕΒΟΝΗΠ/ΚΟΙ ΣΤΑΘΜΟΙ ΔΗΜΟΥ ΠΕΡΙΣΤΕΡΙΟΥ Ν. ΑΤΤΙΚΗΣ	44
238	435/17.10.05	238	ΠΑΙΔΙΚΟΣ & ΒΡΕΦΙΚΟΣ ΣΤΑΘΜΟΣ ΔΗΜΟΥ ΧΙΟΥ Ν. ΧΙΟΥ	8
239	436/17.10.05	239	ΔΗΜΟΣ ΒΡΙΛΗΣΣΙΩΝ Ν. ΑΤΤΙΚΗΣ	3
240	437/17.10.05	240	ΔΗΜΟΣ ΤΥΡΟΥ Ν. ΑΡΚΑΔΙΑΣ	1
241	438/18.10.05	241	ΝΟΜΑΡΧΙΑ ΑΡΚΑΔΙΑΣ	4
242	439/18.10.05	242	ΔΗΜΟΣ ΒΕΝΤΖΙΟΥ Ν. ΓΡΕΒΕΝΩΝ	1
243	440/18.10.05	243	ΔΗΜΟΣ ΚΑΡΔΙΤΣΑΣ Ν. ΚΑΡΔΙΤΣΑΣ	3
244	442/18.10.05	244	ΔΗΜΟΤ. ΠΑΙΔΙΚΟΣ ΣΤΑΘΜΟΣ ΨΥΧΙΚΟΥ Ν. ΑΤΤΙΚΗΣ	1
245	443/18.10.05	245	ΔΗΜΟΣ ΑΕΤΟΥ Ν. ΦΛΩΡΙΝΑΣ	3
246	446/19.10.05	246	ΔΗΜΟΣ ΜΑΛΙΩΝ Ν. ΗΡΑΚΛΕΙΟΥ	9
247	447/19.10.05	247	ΔΗΜΟΣ ΒΑΜΟΥ Ν. ΧΑΝΙΩΝ	3
248	448/20.10.05	248	ΔΗΜΟΣ ΜΕΛΙΤΗΣ Ν. ΦΛΩΡΙΝΑΣ	3
249	449/20.10.05	249	ΠΝΕΥΜΑΤΙΚΟ ΚΕΝΤΡΟ ΔΗΜΟΥ ΑΣΠΡΟΠΥΡΓΟΥ Ν. ΑΤΤΙΚΗΣ	2
250	450/20.10.05	250	ΔΗΜΟΣ ΜΟΥΣΟΥΡΩΝ Ν. ΧΑΝΙΩΝ	1
251	453/21.10.05	251	ΔΗΜΟΣ ΜΥΡΙΝΑΣ Ν. ΛΕΣΒΟΥ	1
252	454/21.10.05	252	ΔΗΜΟΣ ΠΑΓΓΑΙΟΥ Ν. ΚΑΒΑΛΑΣ	6
253	455/21.10.05	253	ΔΗΜΟΣ ΚΑΡΛΟΒΑΣΙΩΝ Ν. ΣΑΜΟΥ	3
254	457/21.10.05	254	ΔΗΜΟΣ ΖΕΡΒΟΧΩΡΙΩΝ Ν. ΧΑΛΚΙΔΙΚΗΣ	1
255	459/25.10.05	255	ΔΗΜΟΣ ΞΥΛΟΚΑΣΤΡΟΥ Ν. ΚΟΡΙΝΘΙΑΣ	4
256	462/26.10.05	256	ΠΑΙΔΙΚΟΙ & ΒΡΕΒΟΝΗΠ/ΚΟΙ ΣΤΑΘΜΟΙ ΔΗΜΟΥ ΡΕΘΥΜΝΗΣ	2
257	463/26.10.05	257	ΔΗΜΟΣ ΦΑΝΑΡΙΟΥ Ν. ΠΡΕΒΕΖΑΣ	8
258	464/26.10.05	258	ΔΗΜΟΤ. ΠΑΙΔΙΚΟΙ ΣΤΑΘΜΟΙ & ΒΡΕΒΟΝΗΠ/ΚΟΣ ΣΤΑΘΜΟΣ ΛΙΒΑΔΕΙΑΣ Ν. ΒΟΙΩΤΙΑΣ	6
259	465/27.10.05	259	ΔΗΜΟΤ. ΠΑΙΔΙΚΟΣ ΣΤΑΘΜΟΣ ΕΡΕΣΟΥ ΔΗΜΟΥ ΕΡΕΣΟΥ.ΑΝΤΙΣΣΗΣ Ν. ΛΕΣΒΟΥ	1
260	466/27.10.05	260	ΔΗΜΟΣ ΗΡΑΚΛΕΩΤΩΝ Ν. ΓΡΕΒΕΝΩΝ	1
261	467/27.10.05	261	ΔΗΜΟΤ. ΠΑΙΔΙΚΟΣ ΣΤΑΘΜΟΣ ΔΗΜΟΥ ΛΕΡΟΥ Ν. ΔΩΔΕΚΑΝΗΣΟΥ	2

ΠΙΝΑΚΑΣ: ΙΘ' (συνεχίζεται)

Α/Α	ΦΕΚ ΠΡΟΚ/ΞΗΣ	Α/Α ΑΝΑ ΦΟΡΕΑ	ΦΟΡΕΙΣ	ΘΕΣΕΙΣ
262	469/27.10.05	262	ΝΟΜΑΡΧΙΑ ΦΘΙΩΤΙΔΑΣ	3
263	470/27.10.05	263	ΔΗΜΟΤ. ΠΑΙΔΙΚΟΣ ΣΤΑΘΜΟΣ ΚΡΑΝΙΔΙΟΥ	1
264	471/31.10.05	264	ΔΗΜΟΣ ΒΟΡΕΙΑΣ ΚΥΝΟΥΡΙΑΣ Ν. ΑΡΚΑΔΙΑΣ	18
265	474/31.10.05	265	Β' ΚΑΠΗ ΡΕΘΥΜΝΗΣ	1
266	475/31.10.05	266	ΔΗΜΟΣ ΑΡΜΕΝΙΟΥ Ν. ΛΑΡΙΣΑΣ	1
267	476/1.11.05	267	ΔΗΜΟΣ ΣΟΛΥΓΕΙΑΣ Ν. ΚΟΡΙΝΘΙΑΣ	1
268	478/1.11.05	268	ΔΗΜΟΤ. ΠΑΙΔΙΚΟΣ ΣΤΑΘΜΟΣ Δ.Δ. ΑΣΤΡΟΥΣ ΔΗΜΟΥ ΒΟΡΕΙΑΣ ΚΥΝΟΥΡΙΑΣ Ν. ΑΡΚΑΔΙΑΣ	1
269	483/3.11.05	269	ΔΗΜΟΣ ΓΕΡΑΚΑ Ν. ΑΤΤΙΚΗΣ	14
270	484/3.11.05	270	ΔΗΜΟΣ ΜΑΡΜΑΡΙΟΥ Ν. ΕΥΒΟΙΑΣ	1
271	486/3.11.05	271	ΝΟΜΑΡΧΙΑ ΘΕΣΠΡΩΤΙΑΣ	1
272	487/3.11.05	272	ΔΗΜΟΣ ΑΛΕΞΑΝΔΡΟΥΠΟΛΗΣ Ν. ΕΒΡΟΥ	2
273	489/7.11.05	273	ΔΗΜΟΣ ΑΝΩΓΕΙΩΝ Ν. ΡΕΘΥΜΝΗΣ	3
274	490/7.11.05	274	ΚΟΙΝΟΤΗΤΑ ΠΑΝΟΡΜΟΥ ΤΗΝΟΥ Ν. ΚΥΚΛΑΔΩΝ	1
275	491/8.11.05	275	ΠΑΙΔΙΚΟΣ ΣΤΑΘΜΟΣ ΚΟΙΝΟΤΗΤΑΣ ΟΙΑΣ Ν. ΚΥΚΛΑΔΩΝ	2
276	495/9.11.05	276	ΔΗΜΟΣ ΧΑΛΚΗΔΟΝΑΣ Ν. ΘΕΣΣΑΛΟΝΙΚΗΣ	2
277	496/9.11.05	277	ΔΗΜΟΣ ΜΟΝΕΜΒΑΣΙΑΣ Ν. ΛΑΚΩΝΙΑΣ	1
278	497/9.11.05	278	ΔΗΜΟΤ. ΠΑΙΔΙΚΟΙ ΣΤΑΘΜΟΙ ΘΗΒΑΣ Ν. ΒΟΙΩΤΙΑΣ	1
279	498/9.11.05	279	ΔΗΜΟΣ ΑΓΙΑΣ Ν. ΛΑΡΙΣΑΣ	4
280	500/10.11.05	280	ΔΗΜΟΣ ΠΕΙΡΑΙΑ Ν. ΑΤΤΙΚΗΣ	1
281	502/11.11.05	281	ΔΗΜΟΣ ΠΑΡΑΒΟΛΑΣ Ν. ΑΙΤΩΛΟΑΚΑΡΝΑΝΙΑΣ	1
282	503/11.11.05	282	ΔΗΜΟΣ ΑΤΑΛΑΝΤΗΣ Ν. ΦΘΙΩΤΙΔΑΣ	1
283	504/11.11.05	283	ΔΗΜΟΣ ΜΑΚΡΥΧΩΡΙΟΥ Ν. ΛΑΡΙΣΑΣ	1
284	506/11.11.05	284	ΣΤ' ΚΑΠΗ ΔΗΜΟΥ ΧΑΝΙΩΝ	2
285	507/11.11.05	285	ΔΗΜΟΣ ΔΕΣΦΙΝΑΣ Ν. ΦΩΚΙΔΑΣ	1
286	508/14.11.05	286	ΕΝΙΑΙΟΥ ΔΗΜΟΤ.Υ ΠΑΙΔΙΚΟΥ ΣΤΑΘΜΟΥ ΕΞΑΠΛΑΤΑΝΟΥ	4
287	509/14.11.05	287	ΔΗΜΟΣ ΤΑΜΑΣΙΟΥ Ν. ΚΑΡΔΙΤΣΑΣ	1
288	510/15.11.05	288	ΔΗΜΟΤ. ΠΑΙΔΙΚΟΙ ΣΤΑΘΜΟΙ ΔΗΜΟΥ ΦΑΙΑΚΩΝ Ν. ΚΕΡΚΥΡΑΣ	1
289	511/15.11.05	289	ΔΗΜΟΣ ΑΙΓΙΝΑΣ Ν. ΑΤΤΙΚΗΣ	6
290	514/16.11.05	290	ΔΗΜΟΣ ΟΙΝΟΥΝΤΟΣ Ν. ΛΑΚΩΝΙΑΣ	1
291	515/16.11.05	291	ΔΗΜΟΣ ΚΟΡΙΝΘΙΩΝ	2
292	516/17.11.05	292	ΔΗΜΟΣ ΑΝΔΡΟΥ Ν. ΚΥΚΛΑΔΩΝ	4
293	517/17.11.05	293	ΔΗΜΟΣ ΙΤΑΝΟΥ Ν. ΛΑΣΙΘΙΟΥ	2
294	518/17.11.05	294	ΝΟΜΑΡΧΙΑ ΣΑΜΟΥ	1
295	519/18.11.05	295	ΔΗΜΟΤ. ΒΙΒΛΙΟΘΗΚΗ ΚΕΡΑΤΣΙΝΙΟΥ	2
296	521/18.11.05	296	ΔΗΜΟΣ ΑΡΤΑΙΩΝ Ν. ΑΡΤΑΣ	1
297	522/18.11.05	297	ΔΗΜΟΣ ΚΛΕΙΤΟΡΟΣ Ν. ΑΡΚΑΔΙΑΣ	4
298	523/18.11.05	298	ΔΗΜΟΣ ΠΑΛΗΟΚΑΣΤΡΟΥ Ν. ΤΡΙΚΑΛΩΝ	1
299	530/22.11.05	299	ΔΗΜΟΣ ΡΑΦΗΝΑΣ Ν. ΑΤΤΙΚΗΣ	32
300	531/22.11.05	300	ΔΗΜΟΣ ΜΕΓΑΛΩΝ ΚΑΛΥΒΙΩΝ Ν. ΤΡΙΚΑΛΩΝ	1
301	533/23.11.05	301	ΔΗΜΟΣ ΠΕΡΑΜΑΤΟΣ Ν. ΙΩΑΝΝΙΝΩΝ	5
302	534/23.11.05	302	ΔΗΜΟΣ ΦΥΛΛΟΥ Ν. ΚΑΡΔΙΤΣΑΣ	1
303	536/24.11.05	303	ΔΗΜΟΣ ΑΥΛΩΝΟΣ Ν. ΕΒΡΟΥ	1
304	537/24.11.05	304	ΔΗΜΟΣ ΑΚΡΑΙΦΝΙΑΣ Ν. ΒΟΙΩΤΙΑΣ	3
305	538/24.11.05	305	ΝΟΜΑΡΧΙΑ ΚΑΡΔΙΤΣΑΣ	2
306	539/24.11.05	306	ΔΗΜΟΣ ΠΑΣΣΑΡΩΝΟΣ Ν. ΙΩΑΝΝΙΝΩΝ	1
307	540/24.11.05	307	ΝΟΜΑΡΧΙΑ ΧΙΟΥ	2
308	541/24.11.05	308	Γ' ΚΑΠΗ ΔΗΜΟΥ ΡΕΘΥΜΝΗΣ	1
309	542/24.11.05	309	ΔΗΜΟΤ. ΒΡΕΒΟΝΗΠ/ΚΟΣ ΣΤΑΘΜΟΣ ΔΗΜΟΥ ΟΜΗΡΟΥΠΟΛΗΣ Ν. ΧΙΟΥ	2
310	543/24.11.05	310	ΔΗΜΟΣ ΦΟΙΝΙΚΑ Ν. ΡΕΘΥΜΝΗΣ	5
311	545/24.11.05	311	ΔΗΜΟΣ ΒΕΡΤΙΣΚΟΥ Ν. ΘΕΣΣΑΛΟΝΙΚΗΣ	1
312	547/24.11.05	312	ΔΗΜΟΣ ΑΞΙΟΥΠΟΛΗΣ Ν. ΚΙΑΚΙΣ	4
313	548/25.11.05	313	ΔΗΜΟΣ ΚΙΣΣΑΜΟΥ Ν. ΧΑΝΙΩΝ	4
314	549/25.11.05	314	ΔΗΜΟΣ ΠΟΤΑΜΙΑΣ Ν. ΕΥΡΥΤΑΝΙΑΣ	3
315	552/25.11.05	315	ΔΗΜΟΣ ΕΓΝΑΤΙΑΣ Ν. ΙΩΑΝΝΙΝΩΝ	1
316	557/28.11.05	316	ΔΗΜΟΤ. ΠΑΙΔΙΚΟΣ ΣΤΑΘΜΟΣ Δ.Δ. ΛΙΜΝΗΣ ΔΗΜΟΥ ΕΛΥΜΝΙΩΝ Ν. ΕΥΒΟΙΑΣ	1
317	558/28.11.05	317	ΔΗΜΟΣ ΚΡΥΑΣ ΒΡΥΣΗΣ Ν. ΠΕΛΛΑΣ	1
318	559/29.11.05	318	ΝΟΜΑΡΧΙΑ ΔΡΑΜΑΣ	2
319	562/30.11.05	319	ΝΟΜΑΡΧΙΑ ΕΒΡΟΥ	6
320	563/30.11.05	320	ΔΗΜΟΣ ΓΟΡΓΙΑΝΗΣ Ν. ΓΡΕΒΕΝΩΝ	2
321	564/30.11.05	321	4 ^{ος} ΠΑΙΔΙΚΟΣ ΣΤΑΘΜΟΣ ΧΟΛΑΡΓΟΥ Ν. ΑΤΤΙΚΗΣ	1
322	565/30.11.05	322	ΔΗΜΟΣ ΦΑΡΚΑΔΟΝΑΣ Ν. ΤΡΙΚΑΛΩΝ	2
323	566/2.12.05	323	ΔΗΜΟΤ. ΠΑΙΔΙΚΟΣ ΣΤΑΘΜΟΣ ΔΗΜΟΥ ΦΙΛΟΘΕΗΣ Ν. ΑΤΤΙΚΗΣ	3
324	568/5.12.05	324	ΔΗΜΟΣ ΦΡΑΓΚΙΣΤΑΣ Ν. ΕΒΡΟΥ	2
325	570/5.12.05	325	ΔΗΜΟΣ ΑΡΑΧΩΒΑΣ Ν. ΒΟΙΩΤΙΑΣ	4
326	571/6.12.05	326	ΚΟΙΝΟΤΗΤΑ ΔΙΟΝΥΣΟΥ Ν. ΑΤΤΙΚΗΣ	8
327	572/6.12.05	327	ΝΟΜΑΡΧΙΑ ΞΑΝΘΗΣ	4
328	574/7.12.05	328	ΔΗΜΟΣ ΓΕΡΟΝΘΡΩΝ Ν. ΛΑΚΩΝΙΑΣ	2

ΠΙΝΑΚΑΣ: ΙΘ' (συνεχίζεται)

Α/Α	ΦΕΚ ΠΡΟΚ/ΕΗΣ	Α/Α ΑΝΑ ΦΟΡΕΑ	Φ Ο Ρ Ε Ι Σ	ΘΕΣΕΙΣ
329	575/8.12.05	329	ΔΗΜΟΣ ΚΑΛΑΜΑΤΑΣ Ν. ΜΕΣΣΗΝΙΑΣ	9
330	576/8.12.05	330	ΔΗΜΟΤ. ΠΑΙΔΙΚΟΣ ΣΤΑΘΜΟΣ Δ.Δ. ΠΕΡΙΒΟΛΙΩΝ ΔΗΜΟΥ ΘΕΡΙΣΟΥ Ν. ΧΑΝΙΩΝ	1
331	577/8.12.05	331	ΔΗΜΟΣ ΛΕΡΟΥ Ν. ΔΩΔΕΚΑΝΗΣΟΥ	3
332	578/8.12.05	332	ΔΗΜΟΣ ΘΕΡΜΟΥ Ν. ΑΙΤΩΛΟΑΚΑΡΝΑΝΙΑΣ	1
333	579/8.12.05	333	ΔΗΜΟΣ ΒΟΥΦΡΑΔΟΣ Ν. ΜΕΣΣΗΝΙΑΣ	2
334	580/8.12.05	334	ΔΗΜΟΣ ΚΡΟΥΣΩΝΑ Ν. ΗΡΑΚΛΕΙΟΥ	3
335	581/8.12.05	335	ΔΗΜΟΣ ΚΑΣΣΑΝΔΡΑΣ Ν. ΧΑΛΚΙΔΙΚΗΣ	3
336	582/8.12.05	336	ΔΗΜΟΣ ΟΙΤΥΛΟΥ Ν. ΛΑΚΩΝΙΑΣ	1
337	583/9.12.05	337	ΔΗΜΟΣ ΠΟΛΥΚΑΣΤΡΟΥ Ν. ΚΙΛΚΙΣ	1
338	584/9.12.05	338	ΚΑΠΗ ΔΗΜΟΥ ΓΑΛΑΤΣΙΟΥ Ν. ΑΤΤΙΚΗΣ	1
339	586/9.12.05	339	ΔΗΜΟΤ. ΠΑΙΔΙΚΟΣ ΣΤΑΘΜΟΣ ΔΗΜΟΥ ΒΑΜΟΥ Ν. ΧΑΝΙΩΝ	1
340	587/9.12.05	340	ΔΗΜΟΣ ΔΑΥΛΕΙΑΣ Ν. ΒΟΙΩΤΙΑΣ	1
341	588/9.12.05	341	ΔΗΜΟΤ. ΠΑΙΔΙΚΟΣ ΣΤΑΘΜΟΣ ΔΗΜΟΥ ΛΑΥΡΕΩΤΙΚΗΣ	3
342	590/13.12.05	342	ΔΗΜΟΣ ΠΑΪΩΝ Ν. ΑΧΑΪΑΣ	1
343	591/13.12.05	343	ΔΗΜΟΣ ΣΩΣΤΟΥ Ν. ΡΟΔΟΠΗΣ	1
344	592/13.12.05	344	ΔΗΜΟΣ ΜΑΚΡΥ ΓΙΑΛΟΥ Ν. ΛΑΣΙΘΙΟΥ	7
345	593/13.12.05	345	ΔΗΜΟΣ ΜΕΤΣΟΒΟΥ Ν. ΙΩΑΝΝΙΝΩΝ	2
346	594/13.12.05	346	ΔΗΜΟΣ ΙΘΑΚΗΣ	7
347	595/14.12.05	347	ΔΗΜΟΣ ΛΟΥΡΟΥ Ν. ΠΡΕΒΕΖΑΣ	1
348	596/14.12.05	348	ΔΗΜΟΤ. ΒΙΒΛΙΟΘΗΚΗ ΙΟΥ Ν. ΚΥΚΛΑΔΩΝ	1
349	597/14.12.05	349	ΔΗΜΟΣ ΤΗΝΟΥ Ν. ΚΥΚΛΑΔΩΝ	4
350	600/15.12.05	350	ΔΗΜΟΣ ΚΟΛΥΜΒΑΡΙΟΥ Ν. ΧΑΝΙΩΝ	1
351	602/15.12.05	351	ΔΗΜΟΣ ΠΛΑΤΑΝΟΥ Ν. ΑΙΤΩΛΟΑΚΑΡΝΑΝΙΑΣ	1
352	603/15.12.05	352	ΔΗΜΟΣ ΑΓΙΑΣ ΠΑΡΑΣΚΕΥΗΣ Ν. ΑΤΤΙΚΗΣ	20
353	604/16.12.05	353	ΔΗΜΟΣ ΟΡΕΣΤΙΑΔΑΣ Ν. ΕΒΡΟΥ	9
354	605/16.12.05	354	ΝΟΜΑΡΧΙΑ ΑΡΓΟΛΙΔΑΣ	1
355	607/16.12.05	355	ΠΑΙΔΙΚΟΣ ΣΤΑΘΜΟΣ ΠΑΣΣΑΡΩΝΟΣ Ν. ΙΩΑΝΝΙΝΩΝ	1
356	608/16.12.05	356	ΔΗΜΟΣ ΑΛΜΥΡΟΥ Ν. ΜΑΓΝΗΣΙΑΣ	2
357	609/19.12.05	357	ΔΗΜΟΣ ΑΡΝΑΙΑΣ Ν. ΧΑΛΚΙΔΙΚΗΣ	6
358	610/20.12.05	358	ΔΗΜΟΣ ΦΥΛΛΟΥ Ν. ΚΑΡΔΙΤΣΑΣ	1
359	614/22.12.05	359	ΔΗΜΟΣ ΧΑΛΑΝΔΡΙΟΥ Ν. ΑΤΤΙΚΗΣ	42
360	615/22.12.05	360	ΠΑΙΔΙΚΟΣ ΣΤΑΘΜΟΣ ΔΗΜΟΥ ΜΕΣΣΗΝΗΣ Ν. ΜΕΣΣΗΝΙΑΣ	1
361	616/22.12.05	361	ΔΗΜΟΣ ΔΟΪΡΑΝΗΣ Ν. ΚΙΛΙΚΙΑΣ	1
362	618/23.12.05	362	ΔΗΜΟΤ. ΠΑΙΔΙΚΟΣ ΣΤΑΘΜΟΣ ΕΡΕΣΟΥ . ΑΝΤΙΣΣΗΣ Ν. ΛΕΣΒΟΥ	1
363	619/23.12.05	363	ΔΗΜΟΣ ΒΑΘΕΟΣ Ν. ΣΑΜΟΥ	7
364	621/23.12.05	364	ΔΗΜΟΣ ΦΑΡΣΑΛΩΝ Ν. ΛΑΡΙΣΑΣ	1
365	623/23.12.05	365	ΔΗΜΟΣ Ν. ΚΑΖΑΝΤΖΑΚΗ Ν. ΗΡΑΚΛΕΙΟΥ	1
366	624/23.12.05	366	ΔΗΜΟΣ ΚΕΡΑΜΕΙΩΝ Ν. ΧΑΝΙΩΝ	1
367	625/23.12.05	367	ΔΗΜΟΤ. ΠΑΙΔΙΚΟΣ ΣΤΑΘΜΟΣ ΔΗΜΟΥ ΛΕΩΝΙΔΙΟΥ	3
368	626/23.12.05	368	ΝΟΜΑΡΧΙΑ ΤΡΙΚΑΛΩΝ	3
369	627/27.12.05	369	ΔΗΜΟΣ ΑΥΛΙΑΔΑΣ Ν. ΕΥΒΟΙΑΣ	5
370	628/27.12.05	370	ΔΗΜΟΣ ΑΝΩΓΕΙΟΥ Ν. ΠΡΕΒΕΖΗΣ	1
371	629/27.12.05	371	ΝΟΜΑΡΧΙΑ ΚΑΣΤΟΡΙΑΣ	1
372	630/29.12.05	372	ΔΗΜΟΤ. ΠΑΙΔΙΚΟΣ ΣΤΑΘΜΟΣ ΘΕΣΠΙΕΩΝ Δ.Δ. ΜΑΥΡΟΜΜΑΤΙΟΥ Ν. ΕΥΒΟΙΑΣ	1
373	631/30.12.05	373	ΝΟΜΑΡΧΙΑ ΗΡΑΚΛΕΙΟΥ	1
374	634/30.12.05	374	ΝΟΜΑΡΧΙΑ ΑΡΤΑΣ	2
375	635/30.12.05	375	ΔΗΜΟΣ ΙΩΝΙΑΣ Ν. ΧΙΟΥ	2
376	636/30.12.05	376	ΝΟΜΑΡΧΙΑ ΧΑΝΙΩΝ	1
377	637/30.12.05	377	ΔΗΜΟΣ ΑΓΝΑΝΤΩΝ Ν. ΑΡΤΑΣ	1
378	638/30.12.05	378	ΝΟΜΑΡΧΙΑ ΛΑΡΙΣΑΣ	3
379	639/30.12.05	379	ΔΗΜΟΣ ΚΛΕΙΣΟΥΡΑΣ Ν. ΚΑΣΤΟΡΙΑΣ	1
380	640/30.12.05	380	ΔΗΜΟΣ ΕΝΙΠΕΑ Ν. ΛΑΡΙΣΑΣ	3
381	641/30.12.05	381	ΔΗΜΟΣ ΜΗΛΟΥ Ν. ΚΥΚΛΑΔΩΝ	5
382	642/30.12.05	382	ΔΗΜΟΣ ΚΟΡΩΝΕΙΑΣ Ν. ΘΕΣΣΑΛΟΝΙΚΗΣ	3
383	643/30.12.05	383	ΔΗΜΟΣ ΜΑΣΤΟΡΟΧΩΡΙΩΝ Ν. ΙΩΑΝΝΙΝΩΝ	1
384	646/30.12.05	384	ΝΟΜΑΡΧΙΑ ΧΑΛΚΙΔΙΚΗΣ	1
385	647/30.12.05	385	ΔΗΜΟΤ. ΠΑΙΔΙΚΟΙ ΣΤΑΘΜΟΙ ΔΗΜΟΥ ΘΕΣΤΙΕΩΝ Ν. ΑΙΤΩΛΟΑΚΑΡΝΑΝΙΑΣ	1
386	649/30.12.05	386	ΝΟΜΑΡΧΙΑ ΘΕΣΣΑΛΟΝΙΚΗΣ	8
387	650/30.12.05	387	ΔΗΜΟΣ ΝΕΑΣ ΑΓΧΙΑΛΟΥ Ν. ΜΑΓΝΗΣΙΑΣ	2
388	651/30.12.05	388	ΝΟΜΑΡΧΙΑ ΙΩΑΝΝΙΝΩΝ	3
389	655/30.12.05	389	ΔΗΜΟΣ ΒΕΡΟΙΑΣ Ν. ΗΜΑΘΙΑΣ	40
390	658/30.12.05	390	ΔΗΜΟΣ ΚΑΤΩ ΚΛΕΙΝΩΝ Ν. ΦΛΩΡΙΝΑΣ	2
391	661/30.12.05	391	ΔΗΜΟΣ ΘΕΣΠΡΩΤΙΚΟΥ Ν. ΠΡΕΒΕΖΑΣ	2
392	662/30.12.05	392	ΔΗΜΟΣ ΜΕΓΑΛΟΠΟΛΗΣ Ν. ΑΡΚΑΔΙΑΣ	6
393	663/30.12.05	393	ΝΟΜΑΡΧΙΑ ΚΥΚΛΑΔΩΝ	3
394	664/30.12.05	394	1ος ΔΗΜΟΤ. ΠΑΙΔΙΚΟΣ ΣΤΑΘΜΟΣ ΕΠΙΣΚΟΠΗΣ ΓΩΝΙΑΣ ΔΗΜΟΥ ΘΗΡΑΣ Ν. ΚΥΚΛΑΔΩΝ	4
395	666/30.12.05	395	ΝΟΜΑΡΧΙΑ ΚΙΛΙΚΙΑΣ	1

ΠΙΝΑΚΑΣ: ΙΘ' (συνεχίζεται)

Α/Α	ΦΕΚ ΠΡΟΚ/ΞΗΣ	Α/Α ΑΝΑ ΦΟΡΕΑ	ΦΟΡΕΙΣ	ΘΕΣΕΙΣ
396	667/30.12.05	396	ΔΗΜΟΤ. ΒΡΕΒΟΝΗΓ/ΚΟΣ ΣΤΑΘΜΟΣ ΡΟΔΟΛΙΒΟΥΣ Ν. ΣΕΡΡΩΝ	1
397	670/30.12.05	397	ΔΗΜΟΣ ΑΤΑΒΥΡΟΥ Ν. ΔΩΔΕΚΑΝΗΣΟΥ	2
ΜΕΡΙΚΟ ΣΥΝΟΛΟ ΘΕΣΕΩΝ ΟΤΑ Α΄ & Β΄ ΒΑΘΜΟΥ				1.614
ΠΡΟΚΗΡΥΞΕΙΣ ΕΠΙΧΕΙΡΗΣΕΩΝ ΟΤΑ				
398	12/27.4.05	1	ΑΘΛΗΤΙΚΟΣ ΟΡΓΑΝΙΣΜΟΣ ΔΗΜΟΥ ΑΛΕΞΑΝΔΡΟΥΠΟΛΗΣ Ν. ΕΒΡΟΥ	2
399	14/5.5.05	2	ΔΗΜΟΤ. ΕΠΙΧΕΙΡΗΣΗ ΥΔΡ/ΣΗΣ ΑΠΟΧΕΤΕΥΣΗΣ ΞΥΛΟΚΑΣΤΡΟΥ Ν. ΚΟΡΙΝΘΙΑΣ	4
400	20/9.5.05	3	ΔΗΜΟΤ. ΕΠΙΧΕΙΡΗΣΗ ΥΔΡ/ΣΗΣ ΑΠΟΧΕΤΕΥΣΗΣ ΔΗΜΟΥ ΘΙΝΑΛΙΩΝ Ν. ΚΕΡΚΥΡΑΣ	3
401	41/19.5.05	4	ΔΗΜΟΤ. ΕΠΙΧΕΙΡΗΣΗ ΥΔΡ/ΣΗΣ ΑΠΟΧΕΤΕΥΣΗΣ ΠΑΡΑΛΙΑΣ Ν. ΑΧΑΪΑΣ	1
402	54/25.5.05	5	ΔΗΜΟΤ. ΕΠΙΧΕΙΡΗΣΗ ΥΔΡ/ΣΗΣ ΑΠΟΧΕΤΕΥΣΗΣ ΑΛΟΝΝΗΣΟΥ Ν. ΜΑΓΝΗΣΙΑΣ	1
403	63/31.5.05	6	ΔΗΜΟΤ. ΕΠΙΧΕΙΡΗΣΗ ΥΔΡ/ΣΗΣ ΑΠΟΧΕΤΕΥΣΗΣ ΔΗΜΟΥ ΑΡΙΔΑΙΑΣ Ν. ΠΕΛΛΑΣ	1
404	86/14.6.05	7	ΔΗΜΟΤ. ΕΠΙΧΕΙΡΗΣΗ ΥΔΡ/ΣΗΣ ΑΠΟΧΕΤΕΥΣΗΣ ΚΡΑΝΙΔΙΟΥ Ν. ΑΡΓΟΛΙΔΑΣ	2
405	97/16.6.05	8	ΔΗΜΟΤ. ΕΠΙΧΕΙΡΗΣΗ "ΔΗΜΟΤΙΚΟ ΠΕΡΙΦΕΡΕΙΑΚΟ ΘΕΑΤΡΟ ΚΟΖΑΝΗΣ" (ΔΗ.ΠΕ.ΘΕ.) Ν. ΚΟΖΑΝΗΣ	3
406	98/16.6.05	9	ΔΗΜΟΤ. ΟΡΓΑΝΙΣΜΟΣ ΝΕΟΛΑΙΑΣ & ΑΘΛΗΣΗΣ ΔΗΜΟΥ ΧΙΟΥ Ν. ΧΙΟΥ	3
407	119/28.6.05	10	ΔΗΜΟΤ. ΕΠΙΧΕΙΡΗΣΗ ΥΔΡ/ΣΗΣ ΑΠΟΧΕΤΕΥΣΗΣ ΔΗΜΟΥ ΚΟΖΑΝΗΣ Ν. ΚΟΖΑΝΗΣ	2
408	133/5.7.05	11	ΔΗΜΟΤ. ΕΠΙΧΕΙΡΗΣΗ ΤΟΠΙΚΗΣ ΑΝΑΠΤΥΞΗΣ ΩΡΑΙΟΚΑΣΤΡΟΥ (ΔΕΤΑΩ) Ν. ΘΕΣΣΑΛΟΝΙΚΗΣ	3
409	181/25.7.05	12	ΔΗΜΟΤ. ΕΠΙΧΕΙΡΗΣΗ ΥΔΡ/ΣΗΣ ΑΠΟΧΕΤΕΥΣΗΣ ΔΗΜΟΥ ΧΙΟΥ	1
410	185/26.7.05	13	ΔΗΜΟΤ. ΕΠΙΧΕΙΡΗΣΗ ΥΔΡ/ΣΗΣ ΑΠΟΧΕΤΕΥΣΗΣ ΝΙΣΥΡΟΥ	2
411	201/28.7.05	14	ΔΗΜΟΤ. ΑΘΛΗΤΙΚΟ ΚΕΝΤΡΟ ΑΡΓΟΣΤΟΛΙΟΥ "ΑΝΤΩΝΗΣ ΤΡΙΤΣΗΣ" Ν. ΚΕΦΑΛΛΗΝΙΑΣ	2
412	207/1.8.05	15	ΔΗΜΟΤ. ΟΡΓΑΝΙΣΜΟΣ ΥΓΕΙΑΣ . ΠΡΟΝΟΙΑΣ ΔΗΜΟΥ ΠΑΤΡΕΩΝ	2
413	211/2.8.05	16	ΔΗΜΟΤ. ΠΟΛΙΤΙΣΤΙΚΗ ΕΠΙΧΕΙΡΗΣΗ ΧΑΝΙΩΝ	1
414	223/3.8.05	17	ΔΗΜΟΤ. ΕΠΙΧΕΙΡΗΣΗ ΥΔΡ/ΣΗΣ ΑΠΟΧΕΤΕΥΣΗΣ ΔΗΜΟΥ ΓΕΩΡΓΙΟΥΠΟΛΗΣ Ν. ΧΑΝΙΩΝ	3
415	279/17.8.05	18	ΔΗΜΟΤ. ΕΠΙΧΕΙΡΗΣΗ ΑΣΦΑΛΙΣΤΙΚΩΝ ΠΡΑΚΤΟΡΕΥΣΕΩΝ "ΑΣΦΑΛΕΙΕΣ ΔΗΜΟΥ ΑΘΗΝΑΙΩΝ"	1
416	285/18.8.05	19	ΔΗΜΟΤ. ΕΠΙΧΕΙΡΗΣΗ ΚΟΙΝΩΝΙΚΗΣ ΑΝΑΠΤΥΞΗΣ ΑΡΓΟΣΤΟΛΙΟΥ (ΔΕΚΑ.Α)	1
417	298/23.8.05	20	ΔΗΜΟΤ. ΕΠΙΧΕΙΡΗΣΗ ΥΔΡ/ΣΗΣ ΑΠΟΧΕΤΕΥΣΗΣ ΑΧΙΛΛΕΙΩΝ Ν. ΚΕΡΚΥΡΑΣ	6
418	304/25.8.05	21	ΔΗΜΟΤ. ΕΠΙΧΕΙΡΗΣΗ ΥΔΡ/ΣΗΣ ΑΠΟΧΕΤΕΥΣΗΣ ΣΙΚΥΩΝΙΩΝ Ν. ΚΟΡΙΝΘΙΑΣ	3
419	320/30.8.05	22	ΔΗΜΟΤ. ΕΠΙΧΕΙΡΗΣΗ ΥΔΡ/ΣΗΣ ΑΠΟΧΕΤΕΥΣΗΣ ΧΕΡΣΟΝΗΣΟΥ	4
420	322/30.8.05	23	ΔΗΜΟΤ. ΑΘΛΗΤΙΚΟ ΚΕΝΤΡΟ ΚΙΛΚΙΣ	3
421	328/31.8.05	24	ΔΗΜΟΤ. ΕΠΙΧΕΙΡΗΣΗ ΥΔΡ/ΣΗΣ ΑΠΟΧΕΤΕΥΣΗΣ ΚΑΡΔΙΤΣΑΣ	2
422	329/31.8.05	25	ΔΗΜΟΤ. ΑΘΛΗΤΙΚΟΣ ΟΡΓΑΝΙΣΜΟΣ ΡΕΘΥΜΝΗΣ	1
423	362/16.9.05	26	ΔΗΜΟΤ. ΕΠΙΧΕΙΡΗΣΗ ΚΑΘΑΡΙΟΤΗΤΑΣ ΡΟΔΟΥ	36
424	369/21.9.05	27	ΠΟΛΙΤΙΣΜΙΚΟΣ ΟΡΓΑΝΙΣΜΟΣ ΔΗΜΟΥ ΑΘΗΝΑΙΩΝ	5
425	372/22.9.05	28	ΔΗΜΟΤ. ΕΠΙΧΕΙΡΗΣΗ ΑΝΑΠΤΥΞΗΣ ΟΙΝΟΦΥΤΩΝ Ν. ΒΟΙΩΤΙΑΣ	1
426	373/22.9.05	29	ΔΗΜΟΤ. ΕΠΙΧΕΙΡΗΣΗ ΑΝΑΨΥΧΗΣ & ΑΘΛΗΤΙΣΜΟΥ ΠΕΥΚΗΣ (ΔΕΑΚΑΠ)	1
427	377/23.9.05	30	ΔΗΜΟΤ. ΕΠΙΧΕΙΡΗΣΗ ΥΔΡ/ΣΗΣ ΑΠΟΧΕΤΕΥΣΗΣ ΙΕΡΑΠΕΤΡΑΣ Ν. ΛΑΣΙΘΙΟΥ	4
428	416/7.10.05	31	ΔΗΜΟΤ. ΕΠΙΧΕΙΡΗΣΗ ΥΔΡ/ΣΗΣ ΑΠΟΧΕΤΕΥΣΗΣ ΧΡΥΣΟΥΠΟΛΗΣ Ν. ΚΑΒΑΛΑΣ	3
429	417/7.10.05	32	ΔΗΜΟΤ. ΕΠΙΧΕΙΡΗΣΗ ΥΔΡ/ΣΗΣ ΑΠΟΧΕΤΕΥΣΗΣ ΠΑΡΟΥ Ν. ΚΥΚΛΑΔΩΝ	2
430	427/13.10.05	33	ΔΗΜΟΤ. ΕΠΙΧΕΙΡΗΣΗ ΑΝΑΠΤΥΞΗΣ ΒΟΥΛΑΣ Ν. ΑΤΤΙΚΗΣ	1
431	430/14.10.05	34	ΔΗΜΟΤ. ΕΠΙΧΕΙΡΗΣΗ ΥΔΡ/ΣΗΣ ΑΠΟΧΕΤΕΥΣΗΣ ΠΑΤΡΑΣ	9
432	444/18.10.05	35	ΑΘΛΗΤΙΚΟ ΚΕΝΤΡΟ ΔΗΜΟΥ ΕΡΜΟΥΠΟΛΗΣ "ΔΗΜΗΤΡΙΟΣ ΒΙΚΕΛΑΣ"	1
433	445/18.10.05	36	ΔΗΜΟΤ. ΕΠΙΧΕΙΡΗΣΗ ΥΔΡ/ΣΗΣ ΑΠΟΧΕΤΕΥΣΗΣ ΑΚΡΩΤΗΡΙΟΥ Ν. ΧΑΝΙΩΝ	1
434	452/21.10.05	37	ΔΗΜΟΤ. ΕΠΙΧΕΙΡΗΣΗ ΥΔΡ/ΣΗΣ ΑΠΟΧΕΤΕΥΣΗΣ ΛΕΡΟΥ Ν. ΔΩΔΕΚΑΝΗΣΟΥ	1
435	456/21.10.05	38	ΔΗΜΟΤ. ΕΠΙΧΕΙΡΗΣΗ ΥΔΡ/ΣΗΣ ΑΠΟΧΕΤΕΥΣΗΣ ΜΟΥΡΕΣΙΟΥ	2
436	460/25.10.05	39	ΔΗΜΟΤ. ΕΠΙΧΕΙΡΗΣΗ ΥΔΡ/ΣΗΣ ΑΠΟΧΕΤΕΥΣΗΣ ΚΑΘΑΡΙΟΤΗΤΑΣ ΔΗΜΟΥ ΝΕΣΣΩΝΟΣ Ν. ΛΑΡΙΣΑΣ	2
437	461/25.10.05	40	ΔΗΜΟΤ. ΩΔΕΙΟ ΓΛΥΦΑΔΑΣ Ν. ΑΤΤΙΚΗΣ	2
438	468/27.10.05	41	ΔΗΜΟΤ. ΕΠΙΧΕΙΡΗΣΗ ΥΔΡ/ΣΗΣ ΑΠΟΧΕΤΕΥΣΗΣ ΑΓΙΟΥ ΝΙΚΟΛΑΟΥ Ν. ΛΑΣΙΘΙΟΥ	1
439	544/24.11.05	42	ΔΗΜΟΤ. ΟΡΓΑΝΙΣΜΟΣ ΝΕΟΛΑΙΑΣ & ΑΘΛΗΣΗΣ ΔΗΜΟΥ ΡΟΔΙΩΝ	1
440	567/5.12.05	43	ΔΗΜΟΤ. ΕΠΙΧΕΙΡΗΣΗ ΥΔΡ/ΣΗΣ ΑΠΟΧΕΤΕΥΣΗΣ ΔΗΜΟΥ ΤΡΙΚΑΛΩΝ	21
441	585/9.12.05	44	ΔΗΜΟΤ. ΕΠΙΧΕΙΡΗΣΗ ΥΔΡ/ΣΗΣ ΑΠΟΧΕΤΕΥΣΗΣ ΜΕΣΣΗΝΗΣ	1
442	589/13.12.05	45	ΔΗΜΟΤ. ΕΠΙΧΕΙΡΗΣΗ ΥΔΡ/ΣΗΣ ΑΠΟΧΕΤΕΥΣΗΣ ΘΗΡΑΣ	4
443	645/30.12.05	46	ΔΗΜΟΤ. ΕΠΙΧΕΙΡΗΣΗ ΥΔΡ/ΣΗΣ ΑΠΟΧΕΤΕΥΣΗΣ ΔΗΜΟΥ ΣΕΡΡΩΝ	1
444	654/30.12.05	47	ΔΗΜΟΤ. ΟΡΓΑΝΙΣΜΟΣ ΑΓΩΓΗΣ & ΕΚΠΑΙΔΕΥΣΗΣ ΔΗΜΟΥ ΑΓΙΟΥ ΝΙΚΟΛΑΟΥ Ν. ΛΑΣΙΘΙΟΥ	3
445	669/30.12.05	48	ΔΗΜΟΤ. ΕΠΙΧΕΙΡΗΣΗ ΤΟΠΙΚΗΣ ΑΝΑΠΤΥΞΗΣ ΣΙΦΝΟΥ Ν. ΚΥΚΛΑΔΩΝ	1
ΜΕΡΙΚΟ ΣΥΝΟΛΟ ΘΕΣΕΩΝ ΕΠΙΧΕΙΡΗΣΕΩΝ ΟΤΑ				161
ΠΡΟΚΗΡΥΞΕΙΣ ΝΟΣΟΚΟΜΕΙΩΝ				
446	15/5.5.05	1	ΓΕΝ. ΝΟΣΟΚΟΜΕΙΟ ΠΑΠΑΓΕΩΡΓΙΟΥ Ν. ΘΕΣΣΑΛΟΝΙΚΗΣ	293
447	144/12.7.05	2	ΠΑΝΕΠΙΣΤΗΜΙΑΚΟ ΓΕΝ. ΝΟΣΟΚΟΜΕΙΟ "ΑΤΤΙΚΟΝ"	98
448	147/13.7.05	3	ΓΕΝ. ΝΟΣΟΚΟΜΕΙΟ ΕΛΕΥΣΙΝΑΣ "ΘΡΙΑΣΙΟ"	81
449	154/18.7.05	4	ΓΕΝ. ΝΟΣΟΚΟΜΕΙΟ ΚΕΡΚΥΡΑΣ	20
450	156/18.7.05	5	ΓΕΝ. ΝΟΣΟΚΟΜΕΙΟ ΠΑΤΡΩΝ "Ο ΑΓΙΟΣ ΑΝΔΡΕΑΣ"	29
451	162/19.7.05	6	ΓΕΝ. ΝΟΣΟΚΟΜΕΙΟ ΚΑΡΔΙΤΣΑΣ	5
452	163/20.7.05	7	ΓΕΝ. ΝΟΣΟΚΟΜΕΙΟ ΠΥΡΓΟΥ "ΑΝΔΡ. ΠΑΠΑΝΔΡΕΟΥ" & Κ.ΥΓΕΙΑΣ ΑΝΔΡΙΤΣΑΙΝΑΣ ΓΑΣΤΟΥΝΗΣ & ΑΡΧ. ΟΛΥΜΠΙΑΣ	25
453	164/20.7.05	8	ΓΕΝ. ΝΟΣΟΚΟΜΕΙΟ ΛΑΡΙΣΑΣ "ΚΟΥΤΛΙΜΠΑΝΕΙΟ & ΤΡΙΑΝΤΑΦΥΛΛΕΙΟ"	8
454	165/20.7.05	9	ΠΑΝΕΠΙΣΤΗΜΙΑΚΟ ΓΕΝ. ΝΟΣΟΚΟΜΕΙΟ ΛΑΡΙΣΑΣ	57

ΠΙΝΑΚΑΣ: 10' (συνεχίζεται)

Α/Α	ΦΕΚ ΠΡΟΚ/ΕΗΣ	Α/Α ΑΝΑ ΦΟΡΕΑ	ΦΟΡΕΙΣ	ΘΕΣΕΙΣ
455	168/21.7.05	10	ΓΕΝ. ΝΟΣΟΚΟΜΕΙΟ . ΚΕΝΤΡΟ ΥΓΕΙΑΣ ΛΗΜΝΟΥ	8
456	169/21.7.05	11	ΓΕΝ. ΝΟΣΟΚΟΜΕΙΟ ΑΤΤΙΚΗΣ "ΚΑΤ"	56
457	170/21.7.05	12	ΠΕΡΙΦΕΡΕΙΑΚΟ ΓΕΝ. ΝΟΣΟΚΟΜΕΙΟ ΡΟΔΟΥ "ΑΝΔΡΕΑΣ ΠΑΠΑΝΔΡΕΟΥ"	6
458	173/21.7.05	13	ΓΕΝ. ΝΟΣΟΚΟΜΕΙΟ ΛΕΥΚΑΔΑΣ	7
459	175/22.7.05	14	ΓΕΝ. ΝΟΣΟΚΟΜΕΙΟ ΔΥΤΙΚΗΣ ΑΤΤΙΚΗΣ "Η ΑΓΙΑ ΒΑΡΒΑΡΑ"	17
460	176/22.7.05	15	ΓΕΝ. ΝΟΣΟΚΟΜΕΙΟ ΣΕΡΡΩΝ	23
461	182/25.7.05	16	ΓΕΝ. ΝΟΣΟΚΟΜΕΙΟ ΑΘΗΝΩΝ "ΛΑΪΚΟ"	43
462	184/26.7.05	17	ΓΕΝ. ΝΟΣΟΚΟΜΕΙΟ ΞΑΝΘΗΣ	14
463	188/26.7.05	18	ΓΕΝ. ΝΟΣΟΚΟΜΕΙΟ ΚΕΦΑΛΛΗΝΙΑΣ	11
464	191/27.7.05	19	ΚΩΝΣΤΑΝΤΟΠΟΥΛΕΙΟ ΓΕΝ. ΝΟΣΟΚΟΜΕΙΟ Ν. ΙΩΝΙΑΣ "Η ΑΓΙΑ ΟΛΓΑ"	21
465	192/27.7.05	20	ΓΕΝ. ΝΟΣΟΚΟΜΕΙΟ ΜΕΛΙΣΣΙΩΝ "Α. ΦΛΕΜΙΓΚ"	30
466	194/27.7.05	21	ΓΕΝ. ΝΟΣΟΚΟΜΕΙΟ ΠΑΙΔΩΝ ΠΕΝΤΕΛΗΣ	21
467	195/27.7.05	22	ΓΕΝ. ΝΟΣΟΚΟΜΕΙΟ "ΑΣΚΛΗΠΕΙΟ ΒΟΥΛΑΣ"	32
468	196/28.7.05	23	ΓΕΝ. ΝΟΣΟΚΟΜΕΙΟ ΑΘΗΝΩΝ "ΣΗΣΜΑΝΟΓΛΕΙΟ" & ΚΕΝΤΡΟ ΥΓΕΙΑΣ ΣΠΑΤΩΝ	37
469	197/28.7.05	24	ΓΕΝ. ΝΟΣΟΚΟΜΕΙΟ ΑΘΗΝΩΝ "Η ΕΛΠΙΣ"	24
470	205/1.8.05	25	ΓΕΝ. ΝΟΣΟΚΟΜΕΙΟ . ΚΕΝΤΡΟ ΥΓΕΙΑΣ ΚΡΕΣΤΕΝΩΝ	9
471	208/1.8.05	26	ΓΕΝ. ΝΟΣΟΚΟΜΕΙΟ ΖΑΚΥΝΘΟΥ "ΑΓΙΟΣ ΔΙΟΝΥΣΙΟΣ"	11
472	210/2.8.05	27	ΓΕΝ. ΝΟΣΟΚΟΜΕΙΟ ΝΟΣΗΜΑΤΩΝ ΘΩΡΑΚΟΣ ΑΘΗΝΩΝ "Η ΣΩΤΗΡΙΑ"	61
473	216/3.8.05	28	ΓΕΝ. ΝΟΣΟΚΟΜΕΙΟ ΜΑΙΕΥΤΗΡΙΟ "ΕΛΕΝΑ ΒΕΝΙΖΕΛΟΥ"	28
474	217/3.8.05	29	ΓΕΝ. ΝΟΣΟΚΟΜΕΙΟ ΛΙΒΑΔΕΙΑΣ	17
475	218/3.8.05	30	ΓΕΝ. ΝΟΣΟΚΟΜΕΙΟ ΑΤΤΙΚΗΣ "Γ. ΓΕΝΝΗΜΑΤΑΣ"	48
476	219/3.8.05	31	ΠΑΘΟΛΟΓΙΚΟ ΝΟΣΟΚΟΜΕΙΟ ΑΘΗΝΩΝ ΣΠΗΛΙΟΠΟΥΛΕΙΟ "Η ΑΓΙΑ ΕΛΕΝΗ"	4
477	220/3.8.05	32	ΕΙΔΙΚΟ ΟΦΘΑΛΜΟΛΟΓΙΚΟ ΝΟΣΟΚΟΜΕΙΟ Ε.Σ.Υ.Κ.Α. "ΟΦΘΑΛΜΙΑΤΡΕΙΟ ΑΘΗΝΩΝ"	5
478	221/3.8.05	33	ΓΕΝ. ΝΟΣΟΚΟΜΕΙΟ ΑΘΗΝΩΝ "Ο ΕΥΑΓΓΕΛΙΣΜΟΣ"	61
479	228/4.8.05	34	ΓΕΝ. ΝΟΣΟΚΟΜΕΙΟ ΠΑΤΗΣΙΩΝ	16
480	230/4.8.05	35	ΓΕΝ. ΝΟΣΟΚΟΜΕΙΟ ΑΡΤΑΣ	8
481	232/4.8.05	36	ΑΝΤΙΚΑΡΚΙΝΙΚΟ . ΟΓΚΟΛΟΓΙΚΟ ΝΟΣΟΚΟΜΕΙΟ ΑΘΗΝΩΝ "Ο ΑΓΙΟΣ ΣΑΒΒΑΣ"	33
482	234/5.8.05	37	ΓΕΝ. ΝΟΣΟΚΟΜΕΙΟ ΗΡΑΚΛΕΙΟΥ "ΒΕΝΙΖΕΛΕΙΟ . ΠΑΝΑΝΕΙΟ"	35
483	235/5.8.05	38	ΓΕΝ. ΝΟΣΟΚΟΜΕΙΟ ΑΓΙΟΥ ΝΙΚΟΛΑΟΥ ΚΡΗΤΗΣ	14
484	236/5.8.05	39	ΓΕΝ. ΝΟΣΟΚΟΜΕΙΟ ΑΜΑΛΙΑΔΑΣ	7
485	238/5.8.05	40	ΓΕΝ. ΝΟΣΟΚΟΜΕΙΟ . ΚΕΝΤΡΟ ΥΓΕΙΑΣ ΚΥΘΗΡΩΝ "ΤΡΙΦΥΛΛΕΙΟ"	6
486	240/8.8.05	41	ΓΕΝ. ΝΟΣΟΚΟΜΕΙΟ ΠΕΙΡΑΙΑ "ΤΖΑΝΕΙΟ" & ΚΕΝΤΡΟ ΥΓΕΙΑΣ ΓΑΛΑΤΑ	41
487	241/8.8.05	42	ΓΕΝ. ΝΟΣΟΚΟΜΕΙΟ ΑΘΗΝΩΝ "ΙΠΠΟΚΡΑΤΕΙΟ"	39
488	244/8.8.05	43	ΓΕΝΙΚΟ ΠΑΝΑΡΚΑΔΙΚΟ ΝΟΣΟΚΟΜΕΙΟ ΤΡΙΠΟΛΕΩΣ "Η ΕΥΑΓΓΕΛΙΣΤΡΙΑ"	20
489	246/8.8.05	44	ΓΕΝ. ΝΟΣΟΚΟΜΕΙΟ ΣΥΡΟΥ "ΒΑΡΔΑΚΕΙΟ & ΠΡΩΙΟ"	17
490	248/9.8.05	45	ΓΕΝ. ΝΟΣΟΚΟΜΕΙΟ ΚΕΝΤΡΟ ΥΓΕΙΑΣ ΝΑΞΟΥ	3
491	249/9.8.05	46	ΓΕΝ. ΝΟΣΟΚΟΜΕΙΟ ΝΙΚΑΙΑΣ "ΑΓΙΟΣ ΠΑΝΤΕΛΕΗΜΩΝ"	51
492	251/9.8.05	47	ΓΕΝ. ΝΟΣΟΚΟΜΕΙΟ ΑΙΓΙΟΥ	9
493	252/9.8.05	48	ΓΕΝ. ΝΟΣΟΚΟΜΕΙΟ ΧΑΝΙΩΝ "Ο ΑΓΙΟΣ ΓΕΩΡΓΙΟΣ"	15
494	253/9.8.05	49	ΝΟΣΟΚΟΜΕΙΟ ΘΕΙΑΣ ΠΡΟΝΟΙΑΣ "Η ΠΑΜΜΑΚΑΡΙΣΤΟΣ"	13
495	254/9.8.05	50	ΓΕΝ. ΝΟΣΟΚΟΜΕΙΟ ΑΜΦΙΣΣΑΣ	6
496	256/10.8.05	51	ΓΕΝ. ΝΟΣΟΚΟΜΕΙΟ ΠΑΙΔΩΝ ΠΑΤΡΩΝ "ΚΑΡΑΜΑΝΔΑΝΕΙΟ"	6
497	258/10.8.05	52	ΓΕΝΙΚΟ ΟΓΚΟΛΟΓΙΚΟ ΝΟΣΟΚΟΜΕΙΟ ΚΗΦΙΣΙΑΣ "ΟΙ ΑΓΙΟΙ ΑΝΑΡΓΥΡΟΙ"	5
498	260/10.8.05	53	ΓΕΝ. ΝΟΣΟΚΟΜΕΙΟ ΠΤΟΛΕΜΑΪΔΑΣ "ΜΠΟΔΟΣΑΚΕΙΟ"	25
499	262/11.8.05	54	ΓΕΝ. ΝΟΣΟΚΟΜΕΙΟ ΧΑΛΚΙΔΙΚΗΣ	8
500	263/11.8.05	55	ΠΑΝΕΠΙΣΤΗΜΙΑΚΟ ΓΕΝ. ΝΟΣΟΚΟΜΕΙΟ ΑΛΕΞΑΝΔΡΟΥΠΟΛΗΣ	44
501	267/11.8.05	56	ΓΕΝ. ΝΟΣΟΚΟΜΕΙΟ ΜΥΤΙΛΗΝΗΣ "ΒΟΣΤΑΝΕΙΟ"	6
502	271/17.8.05	57	ΓΕΝ. ΝΟΣΟΚΟΜΕΙΟ ΑΘΗΝΩΝ "ΚΟΡΓΙΑΛΕΝΕΙΟ . ΜΠΕΝΑΚΕΙΟ"	35
503	274/17.8.05	58	ΓΕΝ. ΝΟΣΟΚΟΜΕΙΟ ΡΟΔΟΥ "ΑΝΔΡΕΑΣ ΠΑΠΑΝΔΡΕΟΥ"	9
504	278/17.8.05	59	ΓΕΝ. ΝΟΣΟΚΟΜΕΙΟ ΧΑΛΚΙΔΑΣ & ΚΕΝΤΡΟ ΥΓΕΙΑΣ ΜΑΝΤΟΥΔΙΟΥ	7
505	280/17.8.05	60	ΠΑΝΕΠΙΣΤΗΜΙΑΚΟ ΓΕΝ. ΝΟΣΟΚΟΜΕΙΟ ΗΡΑΚΛΕΙΟΥ ΚΡΗΤΗΣ	40
506	281/17.8.05	61	ΓΕΝ. ΝΟΣΟΚΟΜΕΙΟ ΓΙΑΝΝΙΤΣΩΝ	15
507	282/17.8.05	62	ΕΙΔΙΚΟ ΝΟΣΟΚΟΜΕΙΟ ΝΟΣΗΜΑΤΩΝ ΘΩΡΑΚΟΣ ΔΥΤ. ΕΛΛΑΔΑΣ "Ο ΑΓΙΟΣ ΑΝΔΡΕΑΣ" ΠΑΤΡΑ	5
508	284/17.8.05	63	ΓΕΝ. ΝΟΣΟΚΟΜΕΙΟ ΣΑΜΟΥ "Ο ΑΓΙΟΣ ΠΑΝΤΕΛΕΗΜΩΝ"	12
509	286/18.8.05	64	ΓΕΝ. ΝΟΣΟΚΟΜΕΙΟ ΧΙΟΥ "ΣΚΥΛΙΤΣΕΙΟ"	16
510	288/18.8.05	65	ΓΕΝ. ΝΟΣΟΚΟΜΕΙΟ ΛΗΞΟΥΡΙΟΥ "ΜΑΝΤΖΑΒΙΝΑΤΕΙΟ"	3
511	289/18.8.05	66	ΓΕΝ. ΝΟΣΟΚΟΜΕΙΟ ΑΘΗΝΩΝ "ΠΟΛΥΚΛΙΝΙΚΗ"	19
512	290/19.8.05	67	ΠΑΝΕΠΙΣΤΗΜΙΑΚΟ ΓΕΝ. ΝΟΣΟΚΟΜΕΙΟ ΙΩΑΝΝΙΝΩΝ	30
513	291/19.8.05	68	ΓΕΝ. ΝΟΣΟΚΟΜΕΙΟ ΚΑΛΑΜΑΤΑΣ	28
514	292/19.8.05	69	ΓΕΝ. ΝΟΣΟΚΟΜΕΙΟ ΚΑΒΑΛΑΣ	14

ΠΙΝΑΚΑΣ: ΙΘ' (συνεχίζεται)

Α/Α	ΦΕΚ ΠΡΟΚ/ΞΗΣ	Α/Α ΑΝΑ ΦΟΡΕΑ	ΦΟΡΕΙΣ	ΘΕΣΕΙΣ
515	294/22.8.05	70	ΓΕΝ. ΝΟΣΟΚΟΜΕΙΟ ΛΑΜΙΑΣ	19
516	300/23.8.05	71	ΚΕΝΤΡΟ ΑΠΟΘΕΡΑΠΕΙΑΣ, ΑΠΟΚΑΤΑΣΤΑΣΗΣ & ΚΟΙΝΩΝ. ΥΠΟΣΤΗΡΙΞΗΣ ΑΤΟΜΩΝ ΜΕ ΑΝΑΠΗΡΙΕΣ ΚΑΣΤΟΡΙΑΣ	2
517	301/24.8.05	72	ΝΟΣΟΚΟΜΕΙΟ ΑΦΡΟΔΙΣΙΩΝ & ΔΕΡΜΑΤΙΚΩΝ ΝΟΣΩΝ ΘΕΣΣΑΛΟΝΙΚΗΣ	2
518	302/24.8.05	73	ΕΙΔΙΚΟ ΑΝΤΙΚΑΡΚΙΝΙΚΟ ΝΟΣΟΚΟΜΕΙΟ ΠΕΙΡΑΙΑ "ΜΕΤΑΞΑ"	19
519	306/25.8.05	74	ΓΕΝ. ΝΟΣΟΚΟΜΕΙΟ ΚΑΡΠΕΝΗΣΙΟΥ	5
520	310/25.8.05	75	ΓΕΝ. ΝΟΣΟΚΟΜΕΙΟ ΣΠΑΡΤΗΣ "ΙΩΑΝΝΟΥ & ΑΙΚΑΤΕΡΙΝΗΣ ΓΡΗΓΟΡΙΟΥ"	15
521	311/25.8.05	76	ΓΕΝ. ΝΟΣΟΚΟΜΕΙΟ ΠΡΕΒΕΖΑΣ	5
522	312/25.8.05	77	ΓΕΝ. ΝΟΣΟΚΟΜΕΙΟ ΙΩΑΝΝΙΝΩΝ "Γ. ΧΑΤΖΗΚΩΣΤΑ"	26
523	316/29.8.05	78	ΓΕΝ. ΝΟΣΟΚΟΜΕΙΟ ΘΕΣΣΑΛΟΝΙΚΗΣ "Γ. ΓΕΝΝΗΜΑΤΑΣ"	24
524	324/30.8.05	79	ΓΕΝ. ΝΟΣΟΚΟΜΕΙΟ ΕΔΕΣΣΑΣ	12
525	330/31.8.05	80	ΘΕΡΑΠΕΥΤΗΡΙΟ ΧΡΟΝΙΩΝ ΠΑΘΗΣΕΩΝ ΛΑΣΙΘΙΟΥ	1
526	331/31.8.05	81	ΓΕΝ. ΝΟΣΟΚΟΜΕΙΟ . ΚΕΝΤΡΟ ΥΓΕΙΑΣ ΦΙΛΙΑΤΩΝ	7
527	336/1.9.05	82	ΓΕΝ. ΝΟΣΟΚΟΜΕΙΟ . ΚΕΝΤΡΟ ΥΓΕΙΑΣ ΙΚΑΡΙΑΣ	5
528	337/1.9.05	83	ΓΕΝ. ΝΟΣΟΚΟΜΕΙΟ . ΚΕΝΤΡΟ ΥΓΕΙΑΣ ΚΑΛΑΒΡΥΤΩΝ & ΚΕΝΤΡΟ ΥΓΕΙΑΣ ΚΛΕΙΤΟΡΙΑΣ	5
529	340/5.9.05	84	ΓΕΝ. ΝΟΣΟΚΟΜΕΙΟ ΘΕΣΣΑΛΟΝΙΚΗΣ "Γ. ΠΑΠΑΝΙΚΟΛΑΟΥ"	41
530	341/5.9.05	85	ΓΕΝ. ΝΟΣΟΚΟΜΕΙΟ ΚΑΣΤΟΡΙΑΣ & ΚΕΝΤΡΟ ΥΓΕΙΑΣ ΑΡΓΟΥΣ ΟΡΕΣΤΙΚΟΥ	8
531	342/5.9.05	86	ΓΕΝ. ΝΟΣΟΚΟΜΕΙΟ ΑΘΗΝΩΝ "ΑΛΕΞΑΝΔΡΑ"	30
532	343/6.9.05	87	ΓΕΝ. ΝΟΣΟΚΟΜΕΙΟ ΘΗΒΩΝ	2
533	345/7.9.05	88	ΚΕΝΤΡΟ ΕΚΠΑΙΔΕΥΣΗΣ, ΚΟΙΝΩΝ. ΥΠΟΣΤΗΡΙΞΗΣ & ΚΑΤΑΡΤΙΣΗΣ ΑΤΟΜΩΝ ΜΕ ΑΝΑΠΗΡΙΕΣ Ν. ΚΥΚΛΑΔΩΝ	1
534	347/7.9.05	89	ΝΟΣΟΚΟΜΕΙΟ ΕΙΔΙΚΩΝ ΠΑΘΗΣΕΩΝ ΘΕΣΣΑΛΟΝΙΚΗΣ	8
535	348/8.9.05	90	ΓΕΝ. ΝΟΣΟΚΟΜΕΙΟ ΚΟΖΑΝΗΣ "ΜΑΜΑΤΣΕΙΟ"	8
536	349/8.9.05	91	ΓΕΝ. ΝΟΣΟΚΟΜΕΙΟ ΠΑΙΔΩΝ "Η ΑΓΙΑ ΣΟΦΙΑ"	40
537	350/8.9.05	92	ΑΝΤΙΚΑΡΚΙΝΙΚΟ ΝΟΣΟΚΟΜΕΙΟ ΘΕΣΣΑΛΟΝΙΚΗΣ	20
538	354/14.9.05	93	ΓΕΝ. ΝΟΣΟΚΟΜΕΙΟ ΚΟΜΟΤΗΝΗΣ "ΣΙΣΜΑΝΟΓΛΕΙΟ"	15
539	356/14.9.05	94	ΓΕΝ. ΝΟΣΟΚΟΜΕΙΟ ΔΙΔΥΜΟΤΕΙΧΟΥ	9
540	357/14.9.05	95	ΓΕΝ. ΝΟΣΟΚΟΜΕΙΟ . ΚΕΝΤΡΟ ΥΓΕΙΑΣ ΚΥΠΑΡΙΣΣΙΑΣ	5
541	360/15.9.05	96	ΓΕΝ. ΝΟΣΟΚΟΜΕΙΟ ΑΡΓΟΥΣ	8
542	361/16.9.05	97	ΕΛΛΗΝΙΚΟ ΚΕΝΤΡΟ ΨΥΧΙΚΗΣ ΥΓΙΕΙΝΗΣ & ΕΡΕΥΝΩΝ	4
543	363/16.9.05	98	ΕΘΝΙΚΟ ΙΔΡΥΜΑ ΑΠΟΚΑΤΑΣΤΑΣΗΣ ΑΝΑΠΗΡΩΝ	1
544	365/16.9.05	99	ΓΕΝ. ΝΟΣΟΚΟΜΕΙΟ . ΚΕΝΤΡΟ ΥΓΕΙΑΣ ΙΕΡΑΠΕΤΡΑΣ	5
545	367/20.9.05	100	ΓΕΝ. ΝΟΣΟΚΟΜΕΙΟ . ΚΕΝΤΡΟ ΥΓΕΙΑΣ ΜΟΛΑΩΝ	6
546	368/20.9.05	101	ΓΕΝ. ΝΟΣΟΚΟΜΕΙΟ ΚΙΛΚΙΣ	8
547	374/22.9.05	102	ΓΕΝ. ΝΟΣΟΚΟΜΕΙΟ ΘΕΣΣΑΛΟΝΙΚΗΣ "Ο ΑΓΙΟΣ ΔΗΜΗΤΡΙΟΣ"	20
548	375/22.9.05	103	ΓΕΝ. ΝΟΣΟΚΟΜΕΙΟ ΘΕΣΣΑΛΟΝΙΚΗΣ "ΑΓΙΟΣ ΠΑΥΛΟΣ"	10
549	376/22.9.05	104	ΓΕΝ. ΝΟΣΟΚΟΜΕΙΟ ΠΑΙΔΩΝ ΑΘΗΝΩΝ "Π. & Α. ΚΥΡΙΑΚΟΥ"	36
550	381/23.9.05	105	ΓΕΝΙΚΟ ΠΑΝΑΡΚΑΔΙΚΟ ΝΟΣΟΚΟΜΕΙΟ ΤΡΙΠΟΛΕΩΣ "Η ΕΥΑΓΓΕΛΙΣΤΡΙΑ"	1
551	382/26.9.05	106	ΚΕΝΤΡΟ ΥΓΕΙΑΣ ΤΖΕΡΜΙΑΔΩΝ Δ. Υ. ΠΕ. ΚΡΗΤΗΣ	1
552	383/26.9.05	107	ΓΕΝ. ΝΟΣΟΚΟΜΕΙΟ . ΚΕΝΤΡΟ ΥΓΕΙΑΣ ΚΑΡΥΣΤΟΥ	4
553	385/27.9.05	108	ΓΕΝ. ΝΟΣΟΚΟΜΕΙΟ ΦΛΩΡΙΝΑΣ "ΕΛΕΝΗ Θ. ΔΗΜΗΤΡΙΟΥ"	8
554	386/27.9.05	109	ΓΕΝ. ΝΟΣΟΚΟΜΕΙΟ ΡΟΔΟΥ "ΑΝΔΡΕΑΣ ΠΑΠΑΝΔΡΕΟΥ"	6
555	388/27.9.05	110	ΓΕΝ. ΝΟΣΟΚΟΜΕΙΟ ΚΑΒΑΛΑΣ	8
556	389/27.9.05	111	ΓΕΝ. ΝΟΣΟΚΟΜΕΙΟ ΓΙΑΝΝΙΤΣΩΝ	2
557	391/28.9.05	112	ΓΕΝ. ΝΟΣΟΚΟΜΕΙΟ ΝΑΟΥΣΑΣ	7
558	393/29.9.05	113	ΚΡΑΤΙΚΟ ΘΕΡΑΠΕΥΤΗΡΙΟ . ΚΕΝΤΡΟ ΥΓΕΙΑΣ ΛΕΡΟΥ	12
559	394/29.9.05	114	ΑΡΕΤΑΙΕΙΟ ΝΟΣΟΚΟΜΕΙΟ	5
560	403/3.10.05	115	ΨΥΧΙΑΤΡΙΚΟ ΝΟΣΟΚΟΜΕΙΟ ΚΕΡΚΥΡΑΣ	15
561	409/4.10.05	116	ΓΕΝ. ΝΟΣΟΚΟΜΕΙΟ ΜΥΤΙΛΗΝΗΣ "ΒΟΣΤΑΝΕΙΟ"	2
562	411/5.10.05	117	ΜΟΝΑΔΑ ΚΟΙΝΩΝΙΚΗΣ ΦΡΟΝΤΙΔΑΣ "Ο ΑΓΙΟΣ ΠΑΝΤΕΛΗΜΩΝ"	3
563	412/5.10.05	118	ΘΕΡΑΠΕΥΤΗΡΙΟ ΧΡΟΝΙΩΝ ΠΑΘΗΣΕΩΝ ΠΑΙΔΩΝ ΚΟΜΟΤΗΝΗΣ	1
564	420/10.10.05	119	ΓΕΝ. ΝΟΣΟΚΟΜΕΙΟ . ΚΕΝΤΡΟ ΥΓΕΙΑΣ ΓΟΥΜΕΝΙΣΣΑΣ	2
565	422/11.10.05	120	ΠΑΝΕΠΙΣΤΗΜΙΑΚΟ ΓΕΝ. ΝΟΣΟΚΟΜΕΙΟ ΗΡΑΚΛΕΙΟΥ ΚΡΗΤΗΣ	12
566	423/11.10.05	121	ΓΕΝ. ΝΟΣΟΚΟΜΕΙΟ ΘΕΣΣΑΛΟΝΙΚΗΣ "ΓΕΩΡΓΙΟΣ ΠΑΠΑΝΙΚΟΛΑΟΥ"	3
567	425/13.10.05	122	ΓΕΝ. ΝΟΣΟΚΟΜΕΙΟ . ΚΕΝΤΡΟ ΥΓΕΙΑΣ ΚΑΛΥΜΝΟΥ "ΤΟ ΒΟΥΒΑΛΕΙΟ"	5
568	433/14.10.05	123	ΓΕΝ. ΝΟΣΟΚΟΜΕΙΟ . ΚΕΝΤΡΟ ΥΓΕΙΑΣ ΚΥΜΗΣ	1
569	451/20.10.05	124	ΓΕΝ. ΝΟΣΟΚΟΜΕΙΟ ΡΕΘΥΜΝΟΥ	10
570	473/31.10.05	125	ΟΡΓΑΝΙΣΜΟΣ ΔΗΜΟΣΙΑΣ ΑΝΤΙΛΗΨΗΣ ΖΑΚΥΝΘΟΥ (Ο.Δ.Α.Ζ.)	1
571	479/1.11.05	126	ΓΕΝ. ΝΟΣΟΚΟΜΕΙΟ ΠΥΡΓΟΥ "ΑΝΔΡΕΑΣ ΠΑΠΑΝΔΡΕΟΥ"	18
572	480/2.11.05	127	ΓΕΝ. ΝΟΣΟΚΟΜΕΙΟ ΧΑΛΚΙΔΙΚΗΣ	3
573	481/2.11.05	128	ΨΥΧΙΑΤΡΙΚΟ ΝΟΣΟΚΟΜΕΙΟ ΑΤΤΙΚΗΣ "ΔΡΟΜΟΚΑΪΤΕΙΟ"	27
574	482/2.11.05	129	ΘΕΡΑΠΕΥΤΗΡΙΟ ΧΡΟΝΙΩΝ ΠΑΘΗΣΕΩΝ ΠΑΙΔΩΝ ΡΟΔΟΥ	1

ΠΙΝΑΚΑΣ: 10' (συνεχίζεται)

Α/Α	ΦΕΚ ΠΡΟΚ/ΞΗΣ	Α/Α ΑΝΑ ΦΟΡΕΑ	ΦΟΡΕΙΣ	ΘΕΣΕΙΣ
575	488/4.11.05	130	ΓΕΝ. ΝΟΣΟΚΟΜΕΙΟ ΔΡΑΜΑΣ	9
576	494/8.11.05	131	ΓΕΝ. ΝΟΣΟΚΟΜΕΙΟ ΚΟΖΑΝΗΣ "ΜΑΜΑΤΣΕΙΟ"	11
577	501/10.11.05	132	ΝΟΣΟΚΟΜΕΙΟ ΑΦΡΟΔΙΣΙΩΝ & ΔΕΡΜΑΤΙΚΩΝ ΝΟΣΩΝ ΑΘΗΝΑΣ "ΑΝΔΡΕΑΣ ΣΥΓΓΡΟΣ"	11
578	505/11.11.05	133	ΓΕΝ. ΝΟΣΟΚΟΜΕΙΟ ΑΘΗΝΩΝ "Ο ΕΥΑΓΓΕΛΙΣΜΟΣ"	20
579	512/15.11.05	134	ΓΕΝ. ΝΟΣΟΚΟΜΕΙΟ ΒΕΡΟΙΑΣ	9
580	513/15.11.05	135	ΚΕΝΤΡΟ ΥΓΕΙΑΣ ΑΝΩΓΕΙΩΝ	1
581	524/18.11.05	136	ΓΕΝ. ΝΟΣΟΚΟΜΕΙΟ ΤΡΙΚΑΛΩΝ	3
582	525/18.11.05	137	ΓΕΝ. ΝΟΣΟΚΟΜΕΙΟ ΑΜΑΛΙΑΔΑΣ	2
583	526/21.11.05	138	ΓΕΝ. ΝΟΣΟΚΟΜΕΙΟ ΡΕΘΥΜΝΟΥ	18
584	527/21.11.05	139	ΚΕΝΤΡΟ ΥΓΕΙΑΣ ΒΑΜΟΥ	1
585	532/22.11.05	140	ΠΑΙΔΟΨΥΧΙΑΤΡΙΚΟ ΝΟΣΟΚΟΜΕΙΟ ΑΤΤΙΚΗΣ	4
586	553/25.11.05	141	ΠΑΝΕΠΙΣΤΗΜΙΑΚΟ ΓΕΝ. ΝΟΣΟΚΟΜΕΙΟ ΑΛΕΞΑΝΔΡΟΥΠΟΛΗΣ	14
587	554/25.11.05	142	ΨΥΧΙΑΤΡΙΚΟ ΝΟΣΟΚΟΜΕΙΟ ΑΤΤΙΚΗΣ	55
588	555/25.11.05	143	ΓΕΝ. ΝΟΣΟΚΟΜΕΙΟ ΑΘΗΝΩΝ "ΣΗΣΜΑΝΟΓΛΕΙΟ"	2
589	556/25.11.05	144	ΚΕΝΤΡΟ ΕΚΠΑΙΔΕΥΣΗΣ, ΚΟΙΝΩΝ. ΥΠΟΣΤΗΡΙΞΗΣ & ΚΑΤΑΡΤΙΣΗΣ ΑΤΟΜΩΝ ΜΕ ΑΝΑΠΗΡΙΕΣ Ν. ΕΒΡΟΥ	1
590	561/29.11.05	145	ΓΕΝΟΚΟ ΝΟΣΟΚΟΜΕΙΟ ΘΕΣΣΑΛΟΝΙΚΗΣ "ΙΠΠΟΚΡΑΤΕΙΟ"	34
591	573/6.12.05	146	ΘΕΡΑΠΕΥΤΗΡΙΟ ΧΡΟΝΙΩΝ ΠΑΘΗΣΕΩΝ ΛΑΡΙΣΑΣ "Ο ΑΡΙΣΤΕΥΣ"	1
592	598/14.12.05	147	ΓΕΝ. ΝΟΣΟΚΟΜΕΙΟ ΜΕΣΟΛΟΓΓΙΟΥ . Κ.Υ. ΑΝΩ ΧΩΡΑΣ & Κ.Υ. ΑΣΤΑΚΟΥ	3
593	599/14.12.05	148	ΘΕΡΑΠΕΥΤΗΡΙΟ ΧΡΟΝΙΩΝ ΠΑΘΗΣΕΩΝ ΕΥΒΟΙΑΣ	1
594	601/14.12.05	149	ΨΥΧΙΑΤΡΙΚΟ ΝΟΣΟΚΟΜΕΙΟ ΘΕΣΣΑΛΟΝΙΚΗΣ	18
595	659/30.12.05	150	ΓΕΝ. ΝΟΣΟΚΟΜΕΙΟ ΛΕΥΚΑΔΑΣ	4
596	652/30.12.05	151	ΓΕΝ. ΝΟΣΟΚΟΜΕΙΟ ΑΘΗΝΩΝ "Γ. ΓΕΝΝΗΜΑΤΑΣ"	16
597	660/30.12.05	152	ΓΕΝ. ΝΟΣΟΚΟΜΕΙΟ ΖΑΚΥΝΘΟΥ "ΑΓΙΟΣ ΔΙΟΝΥΣΙΟΣ"	4
598	665/30.12.05	153	ΓΕΝ. ΝΟΣΟΚΟΜΕΙΟ ΘΩΡΑΚΟΣ ΑΘΗΝΩΝ "Η ΣΩΤΗΡΙΑ"	1
599	668/30.12.05	154	ΓΕΝ. ΝΟΣΟΚΟΜΕΙΟ ΣΥΡΟΥ "ΒΑΡΔΑΚΕΙΟ & ΠΡΩΙΟ"	3
ΜΕΡΙΚΟ ΣΥΝΟΛΟ ΘΕΣΕΩΝ ΝΟΣΟΚΟΜΕΙΩΝ				2.706
Π Ρ Ο Κ Η Ρ Υ Ξ Ε Ι Σ Ν. Π. Δ. Δ. & Ν. Π. Ι. Δ.				
600	101/21.6.05	1	ΔΗΜΟΤ. ΛΙΜΕΝΙΚΟ ΤΑΜΕΙΟ ΚΩ Ν. ΔΩΔΕΚΑΝΗΣΟΥ	4
601	126/30.6.05	2	ΟΡΓΑΝΙΣΜΟΣ ΛΙΜΕΝΟΣ ΒΟΛΟΥ	1
602	130/4.7.05	3	ΔΗΜΟΤ. ΛΙΜΕΝΙΚΟ ΤΑΜΕΙΟ ΝΑΞΟΥ Ν. ΚΥΚΛΑΔΩΝ	2
603	136/6.7.05	4	ΟΡΓΑΝΙΣΜΟΣ ΛΙΜΕΝΟΣ ΑΛΕΞΑΝΔΡΟΥΠΟΛΗΣ Ν. ΕΒΡΟΥ	2
604	139/8.7.05	5	ΜΟΥΣΕΙΟ ΝΕΟΛΛΗΝΙΚΗΣ ΤΕΧΝΗΣ ΔΗΜΟΥ ΡΟΔΙΩΝ Ν. ΔΩΔΕΚΑΝΗΣΟΥ	1
605	142/11.7.05	6	ΕΝΙΑΙΟΣ ΣΥΝΔΕΣΜΟΣ ΔΙΑΧΕΙΡΙΣΗΣ ΑΠΟΡΡΙΜΜΑΤΩΝ ΚΡΗΤΗΣ (ΕΣΔΑΚ)	5
606	151/14.7.05	7	ΔΗΜΟΤ. ΛΙΜΕΝΙΚΟ ΤΑΜΕΙΟ ΤΗΝΟΥ . ΑΝΔΡΟΥ Ν. ΚΥΚΛΑΔΩΝ	2
607	153/15.7.05	8	ΚΕΝΤΡΟ ΠΡΟΣΧΟΛΙΚΗΣ ΑΓΩΓΗΣ & ΦΡΟΝΤΙΔΑΣ ΟΙΚΟΓΕΝΕΙΑΣ ΔΗΜΟΥ ΔΡΑΠΕΤΣΩΝΑΣ	9
608	171/21.7.05	9	ΔΗΜΟΤ. ΛΙΜΕΝΙΚΟ ΤΑΜΕΙΟ ΜΥΚΟΝΟΥ Ν. ΚΥΚΛΑΔΩΝ	6
609	199/28.7.05	10	ΤΑΜΕΙΟ ΑΣΦΑΛΙΣΕΩΣ ΤΕΧΝΙΚΩΝ ΤΥΠΟΥ ΑΘΗΝΩΝ	1
610	209/2.8.05	11	ΡΥΘΜΙΣΤΙΚΗ ΑΡΧΗ ΕΝΕΡΓΕΙΑΣ	3
611	214/2.8.05	12	ΕΛΛΗΝΙΚΗ ΡΑΔΙΟΦΩΝΙΑ ΤΗΛΕΟΡΑΣΗ (ΕΡΤ)	130
612	226/4.8.05	13	ΔΗΜΟΤ. ΛΙΜΕΝΙΚΟ ΤΑΜΕΙΟ ΠΑΤΜΟΥ Ν. ΔΩΔΕΚΑΝΗΣΟΥ	3
613	237/5.8.05	14	ΕΜΠΟΡΙΚΟ & ΒΙΟΜΗΧΑΝΙΚΟ ΕΠΙΜΕΛΗΤΗΡΙΟ ΛΕΥΚΑΔΑΣ	2
614	297/23.8.05	15	ΤΑΜΕΙΟ ΠΡΟΝΟΙΑΣ ΔΙΚΗΓΟΡΩΝ ΠΕΙΡΑΙΩΣ	2
615	334/1.9.05	16	ΕΤΑΙΡΕΙΑ ΑΝΑΠΤΥΞΗΣ ΠΡΟΒΟΛΗΣ & ΠΡΟΣΤΑΣΙΑΣ ΠΕΡΙΒΑΛΛΟΝΤΟΣ (Ε.Α.Π.Π.Π.Ε.)	3
616	339/5.9.05	17	ΓΥΜΝΑΣΤΗΡΙΑ ΔΗΜΟΥ ΚΑΒΑΛΑΣ	5
617	352/9.9.05	18	ΕΠΙΤΡΟΠΗ ΟΛΥΜΠΙΩΝ & ΚΛΗΡΟΔΟΤΗΜΑΤΩΝ	6
618	364/16.9.05	19	ΛΙΜΕΝΙΚΟ ΤΑΜΕΙΟ ΖΑΚΥΝΘΟΥ	1
619	370/21.9.05	20	ΔΙΕΘΝΕΣ ΚΕΝΤΡΟ ΛΟΓΟΤΕΧΝΩΝ & ΜΕΤΑΦΡΑΣΤΩΝ ΔΗΜΟΥ ΡΟΔΙΩΝ	2
620	384/27.9.05	21	ΕΤΑΙΡΕΙΑ ΤΟΥΡΙΣΤΙΚΗΣ ΑΝΑΠΤΥΞΗΣ Α. Ε. (Ε.Τ.Α.)	9
621	401/30.9.05	22	ΟΛΥΜΠΙΑΚΗ . ΑΝΩΝΥΜΗ ΑΝΕΦΟΔΙΑΣΤΙΚΗ ΕΤΑΙΡΕΙΑ ΑΕΡΟΠΟΡΙΚΟΥ ΚΑΥΣΙΜΟΥ	1
622	414/7.10.05	23	ΙΝΣΤΙΤΟΥΤΟ ΓΕΩΛΟΓΙΚΩΝ & ΜΕΤΑΛΛΕΥΤΙΚΩΝ ΕΡΕΥΝΩΝ (Ι.Γ.Μ.Ε.)	15
623	441/18.10.05	24	ΕΠΙΜΕΛΗΤΗΡΙΟ ΦΛΩΡΙΝΑΣ	1
624	458/21.10.05	25	ΣΥΝΔΕΣΜΟΣ ΔΙΑΧΕΙΡΙΣΗΣ ΑΠΟΡΡΙΜΜΑΤΩΝ Ν. ΞΑΝΘΗΣ	1
625	472/31.10.05	26	ΣΥΝΔΕΣΜΟΣ ΥΔΡ/ΣΗΣ, ΕΚΜΕΤΑΛΛΕΥΣΗΣ ΓΕΩΤΡΗΣΕΩΝ ΜΑΥΡΟΣΟΥΒΑΛΑΣ ΚΟΙΝΟΤ. ΜΑΡΚΟΠΟΥΛΟΥ ΩΡΩΠΟΥ	1
626	477/1.11.05	27	ΔΗΜΟΤ. ΓΥΜΝΑΣΤΗΡΙΟ ΚΙΑΤΟΥ ΔΗΜΟΥ ΣΙΚΥΩΝΙΩΝ Ν. ΚΟΡΙΝΘΙΑΣ	1
627	485/3.11.05	28	ΣΥΝΔΕΣΜΟΣ ΥΔΡ/ΣΗΣ ΔΗΜΩΝ ΚΑΛΑΜΑΤΑΣ.ΜΕΣΣΗΝΗΣ & ΚΟΙΝΟΤΗΤΩΝ ΠΕΡΙΟΧΗΣ ΚΑΛΑΜΑΤΑΣ	3
628	492/8.11.05	29	ΕΠΙΜΕΛΗΤΗΡΙΟ ΙΩΑΝΝΙΝΩΝ	1
629	493/8.11.05	30	ΓΕΝΙΚΟΣ ΟΡΓΑΝΙΣΜΟΣ ΕΓΓΕΙΩΝ ΒΕΛΤΙΩΣΕΩΝ ΣΤΡΑΓΓΙΣΤΙΚΩΝ ΕΡΓΩΝ ΘΕΣΣΑΛΙΑΣ (Γ.Ο.Ε.Β.)	1
630	499/10.11.05	31	ΤΡΑΠΕΖΑ ΤΗΣ ΕΛΛΑΔΟΣ	36
631	520/18.11.05	32	ΠΟΛΙΤΙΣΤΙΚΟΣ ΟΡΓΑΝΙΣΜΟΣ ΔΗΜΟΥ ΚΑΛΛΙΘΕΑΣ Ν. ΑΤΤΙΚΗΣ	4
632	528/21.11.05	33	ΔΗΜΟΤ. ΟΡΓΑΝΙΣΜΟΣ ΑΘΛΗΣΗΣ ΝΕΟΥ ΨΥΧΙΚΟΥ Ν. ΑΤΤΙΚΗΣ	5
633	535/23.11.05	34	ΓΕΩΤΕΧΝΙΚΟ ΕΠΙΜΕΛΗΤΗΡΙΟ ΕΛΛΑΔΑΣ (ΓΕΩΤ.Ε.Ε.) Ν. ΘΕΣΣΑΛΟΝΙΚΗΣ	14
634	546/24.11.05	35	ΔΗΜΟΤ. ΟΡΓΑΝΙΣΜΟΣ ΤΟΥΡΙΣΜΟΥ ΚΑΡΠΑΘΟΥ	1
635	550/25.11.05	36	ΔΗΜΟΤ. ΑΘΛΗΤΙΚΟΣ ΟΡΓΑΝΙΣΜΟΣ ΠΑΠΑΓΟΥ	1

ΠΙΝΑΚΑΣ: ΙΘ' (συνεχίζεται)

Α/Α	ΦΕΚ ΠΡΟΚ/ΞΗΣ	Α/Α ΑΝΑ ΦΟΡΕΑ	ΦΟΡΕΙΣ	ΘΕΣΕΙΣ
636	551/25.11.05	37	ΟΡΓΑΝΙΣΜΟΣ ΕΡΓΑΤΙΚΗΣ ΕΣΤΙΑΣ	250
637	560/29.11.05	38	ΔΗΜΟΤ. ΣΤΑΔΙΟ ΑΙΓΙΟΥ Ν. ΑΧΑΪΑΣ	1
638	569/5.12.05	39	ΤΑΜΕΙΟ ΥΓΕΙΑΣ ΔΙΚΗΓΟΡΩΝ ΕΠΑΡΧΙΩΝ	7
639	611/21.12.05	40	ΔΗΜΟΤ. ΣΤΑΔΙΟ ΑΛΙΚΙΑΝΟΥ ΔΗΜΟΥ ΜΟΥΣΟΥΡΩΝ	1
640	612/21.12.05	41	ΛΙΜΕΝΙΚΟ ΤΑΜΕΙΟ ΧΑΝΙΩΝ	1
641	613/22.12.05	42	ΛΙΜΕΝΙΚΟ ΤΑΜΕΙΟ Ν. ΑΙΤΩΛΟΑΚΑΡΝΑΝΙΑΣ	4
642	617/22.12.05	43	ΔΗΜΟΤ. ΓΗΡΟΚΟΜΕΙΟ ΔΗΜΟΥ ΒΑΘΕΟΣ ΣΑΜΟΥ "ΙΔΡΥΜΑ ΝΤΑΕΛ" Ν. ΣΑΜΟΥ	6
643	620/23.12.05	44	ΔΗΜΟΤ. ΛΙΜΕΝΙΚΟ ΤΑΜΕΙΟ ΜΥΚΟΝΟΥ Ν. ΚΥΚΛΑΔΩΝ	8
644	622/23.12.05	45	ΔΗΜΟΤ. ΓΥΜΝΑΣΤΗΡΙΟ ΓΑΣΤΟΥΝΗΣ Ν. ΗΛΕΙΑΣ	1
645	632/30.12.05	46	ΒΑΡΒΑΚΕΙΟ ΙΔΡΥΜΑ	2
646	644/30.12.05	47	ΟΡΓΑΝΙΣΜΟΣ ΔΗΜΟΤΙΚΗΣ ΚΟΙΝΩΝΙΚΗΣ ΠΟΛΙΤΙΚΗΣ ΔΗΜΟΥ ΧΑΝΙΩΝ	6
647	648/30.12.05	48	ΛΙΜΕΝΙΚΟ ΤΑΜΕΙΟ Ν. ΠΡΕΒΕΖΑΣ	1
648	656/30.12.05	49	ΑΣΤΙΚΗ ΕΤΑΙΡΕΙΑ ΜΟΝΑΔΑ ΦΡΟΝΤΙΔΑΣ ΗΛΙΚΙΩΜΕΝΩΝ ΕΔΕΣΣΑΣ "ΕΥΑΓΓΕΛΟΣ & ΑΜΑΛΙΑ ΔΙΖΑ"	3
649	657/30.12.05	50	ΛΙΜΕΝΙΚΟ ΤΑΜΕΙΟ ΖΑΚΥΝΘΟΥ	2
ΜΕΡΙΚΟ ΣΥΝΟΛΟ ΘΕΣΕΩΝ Ν.Π.Δ.Δ. & Ν.Π.Ι.Δ.				578
ΠΡΟΚΗΡΥΞΕΙΣ ΔΕΚΟ				
650	287/18.8.05	1	ΔΗΜΟΣΙΑ ΕΠΙΧΕΙΡΗΣΗ ΗΛΕΚΤΡΙΣΜΟΥ (ΔΕΗ) Α.Ε.	96
ΜΕΡΙΚΟ ΣΥΝΟΛΟ ΘΕΣΕΩΝ ΔΕΚΟ				96
ΣΥΝΟΛΟ ΘΕΣΕΩΝ ΤΑΚΤΙΚΟΥ ΠΡΟΣΩΠΙΚΟΥ				5.155
Ε Ι Δ Ι Κ Ο Ε Π Ι Σ Τ Η Μ Ο Ν Ι Κ Ο Π Ρ Ο Σ Ω Π Ι Κ Ο				
651	269/11.8.05	1	ΑΝΑΠΤΥΞΙΑΚΗ ΔΗΜΟΤ. ΕΠΙΧΕΙΡΗΣΗ ΠΑΤΡΑΣ (ΑΔΕΠ)	3
652	272/17.8.05	2	ΟΙΚΟΝΟΜΙΚΗ & ΚΟΙΝΩΝΙΚΗ ΕΠΙΤΡΟΠΗ ΤΗΣ ΕΛΛΑΔΟΣ (Ο.Κ.Ε.)	1
653	529/22.11.05	3	ΤΑΜΕΙΟ ΥΓΕΙΑΣ ΔΙΚΗΓΟΡΩΝ ΕΠΑΡΧΙΩΝ	1
654	653/30.12.05	4	ΔΙΑΧΕΙΡΙΣΤΗΣ ΕΛΛΗΝΙΚΟΥ ΣΥΣΤΗΜΑΤΟΣ ΜΕΤΑΦΟΡΑΣ ΗΛΕΚΤΡΙΚΗΣ ΕΝΕΡΓΕΙΑΣ Α. Ε.	28
ΣΥΝΟΛΟ ΘΕΣΕΩΝ ΕΙΔΙΚΟΥ ΕΠΙΣΤΗΜΟΝΙΚΟΥ ΠΡΟΣΩΠΙΚΟΥ				33

ΠΙΝΑΚΑΣ: ΙΘ'

A. ΤΑΚΤΙΚΟ ΠΡΟΣΩΠΙΚΟ

ΣΥΓΚΕΝΤΡΩΤΙΚΑ ΣΤΑΤΙΣΤΙΚΑ ΣΤΟΙΧΕΙΑ ΔΙΑΓΩΝΙΣΜΩΝ ΤΑΚΤΙΚΟΥ ΠΡΟΣΩΠΙΚΟΥ ΦΟΡΕΩΝ ΤΩΝ ΟΠΟΙΩΝ ΔΙΑΔΙΚΑΣΙΕΣ ΔΙΕΞΗΧΘΗΣΑΝ ΚΑΤΑ ΤΟ ΕΤΟΣ 2005

1	ΑΡΙΘΜΟΣ ΔΙΑΓΩΝΙΣΜΩΝ		ΘΕΣΕΙΣ		ΥΠΩΦΗΦΟΙ		ΚΑΛΥΨΗ ΘΕΣΕΩΝ		ΚΕΝΕΣ ΘΕΣΕΙΣ		ΕΝΣΤΑΣΕΙΣ ΠΟΥ ΕΞΕΤΑΣΤΗΚΑΝ		ΠΟΣΟΣΤΟ ΔΕΚΤΩΝ		ΑΝΑΠΗΡΩΣΕΙΣ					
	διαγ/μοί παρελθόντων τρέχοντος	—	διαγ/μοί παρελθόντων τρέχοντος	διαγ/μοί παρελθόντων τρέχοντος	διαγ/μοί παρελθόντων τρέχοντος	διαγ/μοί παρελθόντων τρέχοντος	διαγ/μοί παρελθόντων τρέχοντος	διαγ/μοί παρελθόντων τρέχοντος	διαγ/μοί παρελθόντων τρέχοντος	διαγ/μοί παρελθόντων τρέχοντος	διαγ/μοί παρελθόντων τρέχοντος	διαγ/μοί παρελθόντων τρέχοντος	διαγ/μοί παρελθόντων τρέχοντος	διαγ/μοί παρελθόντων τρέχοντος	διαγ/μοί παρελθόντων τρέχοντος	διαγ/μοί παρελθόντων τρέχοντος				
	106	—	4.858	259	196.137	9.301	4.657	252	201	7	3.592	211	631	48	17,6%	22,7%	578	4.858	0	0
	714		5.117		205.438		4.909		208		3.803		679		17,9%		578		11,9%	
2	ΑΡΙΘΜΟΣ ΔΙΑΓΩΝΙΣΜΩΝ		ΘΕΣΕΙΣ		ΥΠΩΦΗΦΟΙ		ΚΑΛΥΨΗ ΘΕΣΕΩΝ		ΚΕΝΕΣ ΘΕΣΕΙΣ		ΕΝΣΤΑΣΕΙΣ ΠΟΥ ΕΞΕΤΑΣΤΗΚΑΝ		ΠΟΣΟΣΤΟ ΔΕΚΤΩΝ		ΑΝΤΙΡΡΗΣΕΙΣ ΠΟΥ ΕΞΕΤΑΣΤΗΚΑΝ		ΑΙΤΗΣΕΙΣ ΘΕΡΑΠΕΙΑΣ ΠΟΥ ΕΞΕΤΑΣΤΗΚΑΝ			
	διαγ/μοί παρελθόντων τρέχοντος	—	διαγ/μοί παρελθόντων τρέχοντος	διαγ/μοί παρελθόντων τρέχοντος	διαγ/μοί παρελθόντων τρέχοντος	διαγ/μοί παρελθόντων τρέχοντος	διαγ/μοί παρελθόντων τρέχοντος	διαγ/μοί παρελθόντων τρέχοντος	διαγ/μοί παρελθόντων τρέχοντος	διαγ/μοί παρελθόντων τρέχοντος	διαγ/μοί παρελθόντων τρέχοντος	διαγ/μοί παρελθόντων τρέχοντος	διαγ/μοί παρελθόντων τρέχοντος	διαγ/μοί παρελθόντων τρέχοντος	διαγ/μοί παρελθόντων τρέχοντος	διαγ/μοί παρελθόντων τρέχοντος	διαγ/μοί παρελθόντων τρέχοντος	διαγ/μοί παρελθόντων τρέχοντος	διαγ/μοί παρελθόντων τρέχοντος	
	621	93	4.858	259	196.137	9.301	4.657	252	201	7	627	2	41	1	6,5%	50,0%	629	42	6,7%	
	714		5.117		205.438		4.909		208		629		42		6,7%					
3	ΑΡΙΘΜΟΣ ΔΙΑΓΩΝΙΣΜΩΝ		ΘΕΣΕΙΣ		ΥΠΩΦΗΦΟΙ		ΕΝΣΤΑΣΕΙΣ													
	διαγ/μοί παρελθόντων τρέχοντος	—	διαγ/μοί παρελθόντων τρέχοντος	διαγ/μοί παρελθόντων τρέχοντος	διαγ/μοί παρελθόντων τρέχοντος	διαγ/μοί παρελθόντων τρέχοντος	διαγ/μοί παρελθόντων τρέχοντος													
	12	1	1.628	293	21.065	1.044	718	16												
	13		1.921		22.109		734													
4	ΣΥΝΟΛΟ ΔΙΑΓΩΝΙΣΜΩΝ		ΣΥΝΟΛΟ ΘΕΣΕΩΝ		ΣΥΝΟΛΟ ΥΠΩΦΗΦΩΝ		ΕΝΣΤΑΣΕΙΣ – ΑΝΤΙΡΡΗΣΕΙΣ – ΑΙΤΗΣΕΙΣ ΘΕΡΑΠΕΙΑΣ ΠΟΥ ΕΞΕΤΑΣΤΗΚΑΝ ΚΑΤΑ ΤΟ ΕΤΟΣ 2005													
	διαγ/μοί παρελθόντων τρέχοντος	—	διαγ/μοί παρελθόντων τρέχοντος	διαγ/μοί παρελθόντων τρέχοντος	διαγ/μοί παρελθόντων τρέχοντος	διαγ/μοί παρελθόντων τρέχοντος	διαγ/μοί παρελθόντων τρέχοντος	διαγ/μοί παρελθόντων τρέχοντος												
	739	94	6.486	552	217.202	10.345	3.803	17,9%	629	6,7%	82	7,3%	0	0%						
	833		7.038		227.547		3.803		629		82		7,3%							
5	ΑΡΙΘΜΟΣ ΔΙΑΓΩΝΙΣΜΩΝ		ΘΕΣΕΙΣ		ΥΠΩΦΗΦΟΙ		ΣΥΝΟΛΟ ΔΙΑΓΩΝΙΣΜΩΝ		ΣΥΝΟΛΟ ΘΕΣΕΩΝ		ΣΥΝΟΛΟ ΚΑΛΥΨΗ ΜΕ ΑΝΑΠΗΡ.		ΑΡΧΙΚΑ ΠΡΟΚΗΡ. ΘΕΣΕΙΣ							
	διαγ/μοί παρελθόντων τρέχοντος	—	διαγ/μοί παρελθόντων τρέχοντος	διαγ/μοί παρελθόντων τρέχοντος	διαγ/μοί παρελθόντων τρέχοντος	διαγ/μοί παρελθόντων τρέχοντος	διαγ/μοί παρελθόντων τρέχοντος	διαγ/μοί παρελθόντων τρέχοντος	διαγ/μοί παρελθόντων τρέχοντος	διαγ/μοί παρελθόντων τρέχοντος	διαγ/μοί παρελθόντων τρέχοντος	διαγ/μοί παρελθόντων τρέχοντος	διαγ/μοί παρελθόντων τρέχοντος							
	226	556	1.247	4.603	(*)	(*)	1.035	0	7.483	0	1.035	0	7.483							
	782		5.850		(*)	(*)	1.035		7.483		1.035		7.483							

ΠΙΝΑΚΑΣ: Κ'

1. ΔΙΑΓΩΝΙΣΜΟΙ ΠΑΡΕΛΘΟΝΤΩΝ ΕΤΩΝ ΣΕ ΔΙΑΔΙΚΑΣΙΑ ΑΝΑΠΗΡΩΣΗΣ (βλ. πίνακα ΚΑ')
2. ΔΙΑΓΩΝΙΣΜΟΙ ΠΟΥ ΟΛΟΚΛΗΡΩΘΗΚΑΝ (βλ. πίνακα ΚΒ')
3. ΔΙΑΓΩΝΙΣΜΟΙ ΣΕ ΔΙΑΔΙΚΑΣΙΑ ΠΡΟΣΩΡΙΝΟΥ ΑΠΟΤΕΛΕΣΜΑΤΩΝ (βλ. πίνακα ΚΓ')
4. ΣΥΝΟΛΙΚΑ ΓΙΑ ΔΙΑΓΩΝΙΣΜΟΥΣ ΤΩΝ ΟΠΟΙΩΝ ΟΙ ΠΙΝΑΚΕΣ ΕΠΙΛΟΓΗΣ ΕΛΕΓΧΘΗΚΑΝ ΑΠΟ ΤΟ ΑΣΕΠ ΚΑΤΑ ΤΟ ΕΤΟΣ 2005 (βλ. πίνακες ΚΑ'-ΚΓ')
5. ΔΙΑΓΩΝΙΣΜΟΙ ΣΕ ΕΞΕΛΙΞΗ (βλ. πίνακα ΚΔ')

(*) Για τους διαγωνισμούς σε εξέλιξη, ο αριθμός υποψηφίων δεν έχει γνωστοποιηθεί στο ΑΣΕΠ από τους φορείς διεξαγωγής τους.

**ΣΤΑΤΙΣΤΙΚΑ ΣΤΟΙΧΕΙΑ ΔΙΑΓΩΝΙΣΜΩΝ ΤΑΚΤΙΚΟΥ ΠΡΟΣΩΠΙΚΟΥ ΦΟΡΕΩΝ
ΠΑΡΕΛΘΟΝΤΩΝ ΕΤΩΝ ΓΙΑ ΤΟΥΣ ΟΠΟΙΟΥΣ ΠΡΑΓΜΑΤΟΠΟΙΗΘΗΚΑΝ
ΑΝΑΠΛΗΡΩΣΕΙΣ ΚΑΤΑ ΤΟ ΕΤΟΣ 2005 (ανά είδος φορέα)**

ΦΟΡΕΙΣ	ΑΡΙΘΜΟΣ ΔΙΑΓΩΝΙΣΜΩΝ	ΚΑΛΥΨΗ ΘΕΣΕΩΝ ΜΕ ΑΝΑΠΛΗΡΩΣΗ				
		ΚΑΛΥΨΗ ΜΕ ΑΝΑΠΛΗΡΩΣΗ	ΑΡΧΙΚΑ ΠΡΟΚΗΡΥΧΘΕΙΣΕΣ ΘΕΣΕΙΣ		ΠΟΣΟΣΤΟ ΑΝΑΠΛΗΡΩΣΗΣ	
ΟΤΑ	64	175	ΠΕ	47	556	31,5%
			ΤΕ	51		
			ΔΕ	144		
			ΥΕ	314		
ΕΠΙΧΕΙΡΗΣΕΙΣ ΟΤΑ	4	4	ΠΕ	6	32	12,5%
			ΤΕ	2		
			ΔΕ	15		
			ΥΕ	9		
Ν.Π.Δ.Δ. & Ν.Π.Ι.Δ.	29	114	ΠΕ	314	656	17,4%
			ΤΕ	156		
			ΔΕ	160		
			ΥΕ	26		
ΝΟΣΟΚΟΜΕΙΑ	2	24	ΠΕ	7	61	39,3%
			ΤΕ	16		
			ΔΕ	29		
			ΥΕ	9		
ΔΕΚΟ	7	140	ΠΕ	376	1.320	10,6%
			ΤΕ	96		
			ΔΕ	839		
			ΥΕ	9		
ΣΥΝΟΛΑ	106	457	ΠΕ	750	2.625	17,4%
			ΤΕ	321		
			ΔΕ	1.187		
			ΥΕ	367		

ΠΙΝΑΚΑΣ: ΚΑ'

**ΣΤΑΤΙΣΤΙΚΑ ΣΤΟΙΧΕΙΑ ΔΙΑΓΩΝΙΣΜΩΝ ΤΑΚΤΙΚΟΥ ΠΡΟΣΩΠΙΚΟΥ ΦΟΡΕΩΝ
ΤΩΝ ΟΠΟΙΩΝ ΟΙ ΔΙΑΔΙΚΑΣΙΕΣ ΟΛΟΚΛΗΡΩΘΗΚΑΝ ΚΑΤΑ ΤΟ ΕΤΟΣ 2005 (ανά είδος φορέα)**

ΦΟΡΕΙΣ	ΑΡΙΘΜΟΣ ΔΙΑΓΩΝΙΣΜΩΝ	ΘΕΣΕΙΣ				ΥΠΟΨΗΦΙΟΙ		ΚΑΛΥΨΗ ΘΕΣΕΩΝ		ΚΕΝΕΣ ΘΕΣΕΙΣ		ΕΝΣΤΑΣΕΙΣ			ΑΝΤΙΡΡΗΣΕΙΣ			ΑΙΤΗΣΕΙΣ ΘΕΡΑΠΕΙΑΣ		ΑΝΑΠΛΗΡΩΣΗ		ΑΝΑΠΛΗΡΩΣΗ ΠΟΣΟΣΤΟ				
		ΑΝΑ ΚΑΤΗΓΟΡΙΑ	ΣΥΝΟΛΟ	ΑΝΑ ΚΑΤΗΓΟΡΙΑ	ΣΥΝΟΛΟ	ΑΝΑ ΚΑΤΗΓΟΡΙΑ	ΣΥΝΟΛΟ	ΑΝΑ ΚΑΤΗΓΟΡΙΑ	ΣΥΝΟΛΟ	ΑΝΑ ΚΑΤΗΓΟΡΙΑ	ΣΥΝΟΛΟ	ΔΕΚΤΕΣ	ΜΗ ΔΕΚΤΕΣ	ΣΥΝΟΛΟ	ΔΕΚΤΕΣ	ΜΗ ΔΕΚΤΕΣ	ΣΥΝΟΛΟ	ΔΕΚΤΕΣ	ΜΗ ΔΕΚΤΕΣ	ΣΥΝΟΛΟ	ΚΑΛΥΨΗ ΜΕ ΑΝΑΠΛΗΡΩΣΗ					
ΟΤΑ	507	ΠΕ	315	ΠΕ	11.161	ΠΕ	311	ΠΕ	4	ΠΕ	351	ΠΕ	22	ΠΕ	387	ΠΕ	3	ΠΕ	409	ΠΕ	62	ΠΕ	300	10,3%		
		ΤΕ	284	ΤΕ	11.974	ΤΕ	279	ΤΕ	5	ΤΕ	1.918	ΤΕ	2.269	ΤΕ	387	ΤΕ	59	ΤΕ	409	ΤΕ	62	ΤΕ	300			
		ΔΕ	969	ΔΕ	26.548	ΔΕ	878	ΔΕ	91	ΔΕ	132	ΔΕ	351	ΔΕ	22	ΔΕ	387	ΔΕ	3	ΔΕ	409	ΔΕ	62		ΔΕ	300
		ΥΕ	1.331	ΥΕ	48.144	ΥΕ	1.299	ΥΕ	32	ΥΕ	0	ΥΕ	42	ΥΕ	2	ΥΕ	387	ΥΕ	0	ΥΕ	409	ΥΕ	62		ΥΕ	300
ΕΠΙΧΕΙΡΗΣΕΙΣ ΟΤΑ	67	ΠΕ	39	ΠΕ	968	ΠΕ	37	ΠΕ	2	ΠΕ	42	ΠΕ	2	ΠΕ	28	ΠΕ	2	ΠΕ	30	ΠΕ	12	ΠΕ	15	6,0%		
		ΤΕ	30	ΤΕ	1.198	ΤΕ	29	ΤΕ	1	ΤΕ	169	ΤΕ	211	ΤΕ	2	ΤΕ	28	ΤΕ	30	ΤΕ	12	ΤΕ	15			
		ΔΕ	125	ΔΕ	4.302	ΔΕ	101	ΔΕ	24	ΔΕ	27	ΔΕ	498	ΔΕ	16	ΔΕ	115	ΔΕ	0	ΔΕ	4	ΔΕ	4		ΔΕ	164
		ΥΕ	56	ΥΕ	1.523	ΥΕ	56	ΥΕ	0	ΥΕ	0	ΥΕ	98	ΥΕ	16	ΥΕ	115	ΥΕ	0	ΥΕ	4	ΥΕ	4		ΥΕ	164
Ν.Π.ΔΔ. & Ν.Π.Ι.Δ.	38	ΠΕ	295	ΠΕ	12.013	ΠΕ	277	ΠΕ	18	ΠΕ	98	ΠΕ	16	ΠΕ	115	ΠΕ	0	ΠΕ	228	ΠΕ	4	ΠΕ	94	21,5%		
		ΤΕ	129	ΤΕ	6.115	ΤΕ	125	ΤΕ	4	ΤΕ	498	ΤΕ	596	ΤΕ	16	ΤΕ	115	ΤΕ	228	ΤΕ	4	ΤΕ	94			
		ΔΕ	287	ΔΕ	22.378	ΔΕ	280	ΔΕ	7	ΔΕ	29	ΔΕ	131	ΔΕ	1	ΔΕ	115	ΔΕ	1	ΔΕ	3	ΔΕ	4		ΔΕ	94
		ΥΕ	53	ΥΕ	2.905	ΥΕ	53	ΥΕ	0	ΥΕ	0	ΥΕ	97	ΥΕ	1	ΥΕ	115	ΥΕ	1	ΥΕ	3	ΥΕ	4		ΥΕ	94
ΝΟΣΟΚΟΜΕΙΑ	2	ΠΕ	21	ΠΕ	764	ΠΕ	21	ΠΕ	0	ΠΕ	0	ΠΕ	0	ΠΕ	0	ΠΕ	0	ΠΕ	228	ΠΕ	0	ΠΕ	0	25,0%		
		ΤΕ	251	ΤΕ	1.905	ΤΕ	251	ΤΕ	0	ΤΕ	131	ΤΕ	228	ΤΕ	1	ΤΕ	2	ΤΕ	228	ΤΕ	0	ΤΕ	0		ΤΕ	0
		ΔΕ	71	ΔΕ	6.916	ΔΕ	71	ΔΕ	0	ΔΕ	0	ΔΕ	97	ΔΕ	1	ΔΕ	2	ΔΕ	131	ΔΕ	3	ΔΕ	4		ΔΕ	94
		ΥΕ	33	ΥΕ	8.561	ΥΕ	33	ΥΕ	0	ΥΕ	0	ΥΕ	0	ΥΕ	1	ΥΕ	2	ΥΕ	131	ΥΕ	3	ΥΕ	4		ΥΕ	94
ΔΕΚΟ	7	ΠΕ	93	ΠΕ	1.365	ΠΕ	80	ΠΕ	13	ΠΕ	43	ΠΕ	0	ΠΕ	54	ΠΕ	0	ΠΕ	288	ΠΕ	0	ΠΕ	5	0,9%		
		ΤΕ	15	ΤΕ	1.138	ΤΕ	15	ΤΕ	0	ΤΕ	245	ΤΕ	288	ΤΕ	0	ΤΕ	54	ΤΕ	288	ΤΕ	0	ΤΕ	5			
		ΔΕ	422	ΔΕ	24.592	ΔΕ	422	ΔΕ	0	ΔΕ	13	ΔΕ	43	ΔΕ	0	ΔΕ	54	ΔΕ	245	ΔΕ	54	ΔΕ	5		ΔΕ	5
		ΥΕ	39	ΥΕ	1.667	ΥΕ	39	ΥΕ	0	ΥΕ	0	ΥΕ	0	ΥΕ	0	ΥΕ	54	ΥΕ	245	ΥΕ	54	ΥΕ	5		ΥΕ	5
ΜΕΡΙΚΑ ΣΥΝΟΛΑ	621	ΠΕ	763	ΠΕ	26.271	ΠΕ	726	ΠΕ	37	ΠΕ	631	ΠΕ	41	ΠΕ	586	ΠΕ	6	ΠΕ	3.592	ΠΕ	82	ΠΕ	578	11,9%		
		ΤΕ	709	ΤΕ	22.330	ΤΕ	699	ΤΕ	10	ΤΕ	2.961	ΤΕ	586	ΤΕ	6	ΤΕ	586	ΤΕ	3.592	ΤΕ	82	ΤΕ	578			
		ΔΕ	1.874	ΔΕ	84.736	ΔΕ	1.752	ΔΕ	122	ΔΕ	631	ΔΕ	41	ΔΕ	6	ΔΕ	586	ΔΕ	2.961	ΔΕ	76	ΔΕ	578			
		ΥΕ	1.512	ΥΕ	62.800	ΥΕ	1.480	ΥΕ	32	ΥΕ	201	ΥΕ	41	ΥΕ	6	ΥΕ	586	ΥΕ	631	ΥΕ	6	ΥΕ	578			

ΠΙΝΑΚΑΣ: ΚΒ' (συνεχίζεται)

ΦΟΡΕΙΣ	ΑΡΙΘΜΟΣ ΔΙΑΓΝΩΣΜΩΝ	ΘΕΣΕΙΣ				ΥΠΟΨΗΦΙΟΙ				ΚΑΛΥΨΗ ΘΕΣΕΩΝ				ΚΕΝΕΣ ΘΕΣΕΙΣ				ΕΝΣΤΑΣΕΙΣ				ΑΝΤΙΡΡΗΣΕΙΣ				ΑΙΤΗΣΕΙΣ ΘΕΡΑΠΕΙΑΣ				ΑΝΑΠΗΡΩΣΕΙΣ			
		ΑΝΑ ΚΑΤΗΓΟΡΙΑ	ΣΥΝΟΛΟ	ΑΝΑ ΚΑΤΗΓΟΡΙΑ	ΣΥΝΟΛΟ	ΑΝΑ ΚΑΤΗΓΟΡΙΑ	ΣΥΝΟΛΟ	ΑΝΑ ΚΑΤΗΓΟΡΙΑ	ΣΥΝΟΛΟ	ΑΝΑ ΚΑΤΗΓΟΡΙΑ	ΣΥΝΟΛΟ	ΑΝΑ ΚΑΤΗΓΟΡΙΑ	ΣΥΝΟΛΟ	ΑΝΑ ΚΑΤΗΓΟΡΙΑ	ΣΥΝΟΛΟ	ΑΝΑ ΚΑΤΗΓΟΡΙΑ	ΣΥΝΟΛΟ	ΑΝΑ ΚΑΤΗΓΟΡΙΑ	ΣΥΝΟΛΟ	ΑΝΑ ΚΑΤΗΓΟΡΙΑ	ΣΥΝΟΛΟ	ΑΝΑ ΚΑΤΗΓΟΡΙΑ	ΣΥΝΟΛΟ	ΑΝΑ ΚΑΤΗΓΟΡΙΑ	ΣΥΝΟΛΟ	ΑΝΑ ΚΑΤΗΓΟΡΙΑ	ΣΥΝΟΛΟ	ΑΝΑ ΚΑΤΗΓΟΡΙΑ	ΣΥΝΟΛΟ	ΑΝΑ ΚΑΤΗΓΟΡΙΑ	ΣΥΝΟΛΟ		
ΟΤΑ	84	ΠΕ	23		ΠΕ	761		ΠΕ	23		ΠΕ	0		ΠΕ	0		ΠΕ	0		ΠΕ	0		ΠΕ	0		ΠΕ	0		ΠΕ	0		ΠΕ	0
		ΤΕ	41	243	ΤΕ	1.481	8.460	ΤΕ	41	236	ΤΕ	0	7	ΤΕ	0	40	ΤΕ	0	152	ΤΕ	0	1	1	2	ΤΕ	0		ΤΕ	0		ΤΕ	0	
		ΔΕ	95		ΔΕ	3.422		ΔΕ	88		ΔΕ	7		ΔΕ	7		ΔΕ	7		ΔΕ	7		ΔΕ	7		ΔΕ	7		ΔΕ	7		ΔΕ	7
		ΥΕ	84		ΥΕ	2.796		ΥΕ	84		ΥΕ	0		ΥΕ	0		ΥΕ	0		ΥΕ	0		ΥΕ	0		ΥΕ	0		ΥΕ	0		ΥΕ	0
ΕΠΙΧΕΙΡΗΣΕΙΣ ΟΤΑ	8	ΠΕ	2		ΠΕ	48		ΠΕ	2		ΠΕ	0		ΠΕ	0		ΠΕ	0		ΠΕ	0		ΠΕ	0		ΠΕ	0		ΠΕ	0		ΠΕ	0
		ΤΕ	2	13	ΤΕ	49	293	ΤΕ	2	13	ΤΕ	0	0	ΤΕ	0	6	ΤΕ	0	7	ΤΕ	0				ΤΕ	0		ΤΕ	0		ΤΕ	0	
		ΔΕ	4		ΔΕ	64		ΔΕ	4		ΔΕ	0		ΔΕ	0		ΔΕ	0		ΔΕ	0		ΔΕ	0		ΔΕ	0		ΔΕ	0		ΔΕ	0
		ΥΕ	5		ΥΕ	132		ΥΕ	5		ΥΕ	0		ΥΕ	0		ΥΕ	0		ΥΕ	0		ΥΕ	0		ΥΕ	0		ΥΕ	0		ΥΕ	0
Ν.Π.Δ.Δ. & Ν.Π.Ι.Δ.	1	ΠΕ	0		ΠΕ	0		ΠΕ	0		ΠΕ	0		ΠΕ	0		ΠΕ	0		ΠΕ	0		ΠΕ	0		ΠΕ	0		ΠΕ	0		ΠΕ	0
		ΤΕ	0	3	ΤΕ	0	548	ΤΕ	0	3	ΤΕ	0	0	ΤΕ	0	2	ΤΕ	0	4	ΤΕ	0				ΤΕ	0		ΤΕ	0		ΤΕ	0	
		ΔΕ	3		ΔΕ	548		ΔΕ	3		ΔΕ	0		ΔΕ	0		ΔΕ	0		ΔΕ	0		ΔΕ	0		ΔΕ	0		ΔΕ	0		ΔΕ	0
		ΥΕ	0		ΥΕ	0		ΥΕ	0		ΥΕ	0		ΥΕ	0		ΥΕ	0		ΥΕ	0		ΥΕ	0		ΥΕ	0		ΥΕ	0		ΥΕ	0
ΜΕΡΙΚΑ ΣΥΝΟΛΑ	93	ΠΕ	25		ΠΕ	809		ΠΕ	25		ΠΕ	0		ΠΕ	0		ΠΕ	0		ΠΕ	0		ΠΕ	0		ΠΕ	0		ΠΕ	0		ΠΕ	0
		ΤΕ	43	259	ΤΕ	1.530	9.301	ΤΕ	43	252	ΤΕ	0	7	ΤΕ	0	48	ΤΕ	0	163	ΤΕ	0	1	1	2	ΤΕ	0		ΤΕ	0		ΤΕ	0	
		ΔΕ	102		ΔΕ	4.034		ΔΕ	95		ΔΕ	7		ΔΕ	7		ΔΕ	7		ΔΕ	7		ΔΕ	7		ΔΕ	7		ΔΕ	7		ΔΕ	7
		ΥΕ	89		ΥΕ	2.928		ΥΕ	89		ΥΕ	0		ΥΕ	0		ΥΕ	0		ΥΕ	0		ΥΕ	0		ΥΕ	0		ΥΕ	0		ΥΕ	0
ΓΕΝΙΚΑ ΣΥΝΟΛΑ	714	ΠΕ	788		ΠΕ	27.080		ΠΕ	751		ΠΕ	37		ΠΕ	37		ΠΕ	37		ΠΕ	37		ΠΕ	37		ΠΕ	37		ΠΕ	37		ΠΕ	37
		ΤΕ	752	5.117	ΤΕ	23.860	205.438	ΤΕ	742	4.909	ΤΕ	10	208	ΤΕ	10	679	ΤΕ	10	3.124	ΤΕ	10	42	587	629	ΤΕ	10		ΤΕ	10		ΤΕ	10	
		ΔΕ	1.976		ΔΕ	88.770		ΔΕ	1.847		ΔΕ	129		ΔΕ	129		ΔΕ	129		ΔΕ	129		ΔΕ	129		ΔΕ	129		ΔΕ	129		ΔΕ	129
		ΥΕ	1.601		ΥΕ	65.728		ΥΕ	1.569		ΥΕ	32		ΥΕ	32		ΥΕ	32		ΥΕ	32		ΥΕ	32		ΥΕ	32		ΥΕ	32		ΥΕ	32

ΠΙΝΑΚΑΣ: ΚΒ'

**ΣΤΑΤΙΣΤΙΚΑ ΣΤΟΙΧΕΙΑ ΔΙΑΓΩΝΙΣΜΩΝ ΤΑΚΤΙΚΟΥ ΠΡΟΣΩΠΙΚΟΥ ΦΟΡΕΩΝ
ΤΩΝ ΟΠΟΙΩΝ ΤΑ ΠΡΟΣΩΡΙΝΑ ΑΠΟΤΕΛΕΣΜΑΤΑ ΕΚΔΟΘΗΚΑΝ
ΚΑΤΑ ΤΟ ΕΤΟΣ 2005 (ανά είδος φορέα)**

ΦΟΡΕΙΣ	ΑΡΙΘΜΟΣ ΔΙΑΓ/ΣΜΩΝ	ΘΕΣΕΙΣ		ΥΠΟΨΗΦΙΟΙ		ΕΝΣΤΑΣΕΙΣ			
		ΑΝΑ ΚΑΤΗΓΟΡΙΑ	ΣΥΝΟΛΟ	ΑΝΑ ΚΑΤΗΓΟΡΙΑ	ΣΥΝΟΛΟ	ΔΕΚΤΕΣ	ΜΗ ΔΕΚΤΕΣ	ΣΥΝΟΛΟ	
ΔΙΑΓΩΝΙΣΜΟΙ ΠΑΡΕΛΘΟΝΤΩΝ ΕΤΩΝ									
ΟΤΑ	6	ΠΕ	3	426	ΠΕ	139			104
		ΤΕ	1		ΤΕ	16			
		ΔΕ	38		ΔΕ	1.168			
		ΥΕ	384		ΥΕ	11.959			
Ν.Π.Δ.Δ. & Ν.Π.Ι.Δ.	5	ΠΕ	15	24	ΠΕ	553			18
		ΤΕ	7		ΤΕ	283			
		ΔΕ	2		ΔΕ	337			
		ΥΕ	0		ΥΕ	0			
ΔΕΚΟ	1	ΠΕ	0	1.178	ΠΕ	0			596
		ΤΕ	0		ΤΕ	0			
		ΔΕ	1178		ΔΕ	6.610			
		ΥΕ	0		ΥΕ	0			
ΜΕΡΙΚΑ ΣΥΝΟΛΑ	12	ΠΕ	18	1.628	ΠΕ	692			718
		ΤΕ	8		ΤΕ	299			
		ΔΕ	1.218		ΔΕ	8.115			
		ΥΕ	384		ΥΕ	11.959			
ΔΙΑΓΩΝΙΣΜΟΙ ΕΤΟΥΣ 2005									
ΝΟΣΟΚΟΜΕΙΑ	1	ΠΕ	14	293	ΠΕ	0			16
		ΤΕ	137		ΤΕ	1.044			
		ΔΕ	97		ΔΕ	0			
		ΥΕ	45		ΥΕ	0			
ΜΕΡΙΚΑ ΣΥΝΟΛΑ	1	ΠΕ	14	293	ΠΕ	0			16
		ΤΕ	137		ΤΕ	1.044			
		ΔΕ	97		ΔΕ	0			
		ΥΕ	45		ΥΕ	0			
ΓΕΝΙΚΑ ΣΥΝΟΛΑ	13	ΠΕ	32	1.921	ΠΕ	692			734
		ΤΕ	145		ΤΕ	1.343			
		ΔΕ	1.315		ΔΕ	8.115			
		ΥΕ	429		ΥΕ	11.959			

ΠΙΝΑΚΑΣ: ΚΓ'

**ΣΤΑΤΙΣΤΙΚΑ ΣΤΟΙΧΕΙΑ ΔΙΑΓΩΝΙΣΜΩΝ ΤΑΚΤΙΚΟΥ ΠΡΟΣΩΠΙΚΟΥ ΦΟΡΕΩΝ
ΠΟΥ ΚΑΤΑ ΤΗΝ 31.12.2005 ΒΡΙΣΚΟΝΤΑΝ ΣΕ ΔΙΑΔΙΚΑΣΙΑ ΕΞΕΛΙΞΗΣ (ανά είδος φορέα)**

ΦΟΡΕΙΣ	ΑΡΙΘΜΟΣ ΔΙΑΓΣΜΩΝ	ΘΕΣΕΙΣ			
		ΑΝΑ ΚΑΤΗΓΟΡΙΑ	ΣΥΝΟΛΟ		
ΔΙΑΓΩΝΙΣΜΟΙ ΠΑΡΕΛΘΟΝΤΩΝ ΕΤΩΝ					
ΟΤΑ	160	ΠΕ	64	668	
		ΤΕ	80		
		ΔΕ	273		
		ΥΕ	251		
ΕΠΙΧΕΙΡΗΣΕΙΣ ΟΤΑ	28	ΠΕ	8	89	
		ΤΕ	7		
		ΔΕ	55		
		ΥΕ	19		
Ν.Π.Δ.Δ. & Ν.Π.Ι.Δ.	34	ΠΕ	95	442	
		ΤΕ	65		
		ΔΕ	269		
		ΥΕ	13		
ΝΟΣΟΚΟΜΕΙΑ	1	ΠΕ	0	2	
		ΤΕ	0		
		ΔΕ	1		
		ΥΕ	1		
ΔΕΚΟ	3	ΠΕ	38	46	
		ΤΕ	5		
		ΔΕ	3		
		ΥΕ	0		
ΜΕΡΙΚΑ ΣΥΝΟΛΑ	226	ΠΕ	205	1.247	
		ΤΕ	157		
		ΔΕ	601		
		ΥΕ	284		
ΔΙΑΓΩΝΙΣΜΟΙ ΕΤΟΥΣ 2005					
ΟΤΑ	313	ΠΕ	262	1.371	
		ΤΕ	209		
		ΔΕ	443		
		ΥΕ	457		
ΕΠΙΧΕΙΡΗΣΕΙΣ ΟΤΑ	40	ΠΕ	16	148	
		ΤΕ	19		
		ΔΕ	71		
		ΥΕ	42		
Ν.Π.Δ.Δ. & Ν.Π.Ι.Δ.	49	ΠΕ	107	575	
		ΤΕ	206		
		ΔΕ	165		
		ΥΕ	97		
ΝΟΣΟΚΟΜΕΙΑ	153	ΠΕ	235	2.413	
		ΤΕ	1360		
		ΔΕ	802		
		ΥΕ	16		
ΔΕΚΟ	1	ΠΕ	11	96	
		ΤΕ	11		
		ΔΕ	71		
		ΥΕ	3		
ΜΕΡΙΚΑ ΣΥΝΟΛΑ	556	ΠΕ	631	4.603	
		ΤΕ	1.805		
		ΔΕ	1.552		
		ΥΕ	615		
ΓΕΝΙΚΑ ΣΥΝΟΛΑ	782	ΠΕ	836	5.850	
		ΤΕ	1.962		
		ΔΕ	2.153		
		ΥΕ	899		

ΠΙΝΑΚΑΣ: ΚΔ'

B. ΕΠΟΧΙΚΟ ΠΡΟΣΩΠΙΚΟ

ΠΡΟΣΛΗΨΕΙΣ ΕΠΟΧΙΚΟΥ ΠΡΟΣΩΠΙΚΟΥ ΕΤΟΥΣ 2005 (ανά υπουργείο) & ΔΙΑΡΚΕΙΑ ΑΠΑΣΧΟΛΗΣΗΣ ΕΠΟΧΙΚΟΥ ΠΡΟΣΩΠΙΚΟΥ ΠΟΥ ΠΡΟΣΛΗΦΘΗΚΕ ΜΕ ΑΝΑΚΟΙΝΩΣΕΙΣ ΕΤΟΥΣ 2005

ΥΠΟΥΡΓΕΙΑ & ΦΟΡΕΙΣ	ΠΡΟΣΛΗΨΕΙΣ ΕΠΟΧΙΚΟΥ ΠΡΟΣΩΠΙΚΟΥ ΜΕ ΑΝΑΚΟΙΝΩΣΕΙΣ ΕΤΟΥΣ 2005 ΜΕ ΒΑΣΗ ΤΗ ΔΙΑΡΚΕΙΑ ΤΗΣ ΣΥΜΒΑΣΗΣ ΟΡΙΣΜΕΝΟΥ ΧΡΟΝΟΥ (σε μήνες)																			ΠΡΟΣΛΗΨΕΙΣ ΕΤΟΥΣ 2005 (ανά υπουργείο)								
	0,5	1	1,5	2	2,5	3	3,5	4	4,5	5	5,5	6	6,5	7	7,5	8	8,5	9	9,5	10	10,5	11	11,5	12	36	με ανακρίσεις έτους 2005	με ανακρίσεις έτους 2004	σύνολο
	ΑΓΡΟΤΙΚΗΣ ΑΝΑΠΤΥΞΗΣ & ΤΡΟΦΙΜΩΝ	-	-	10	-	263	994	-	48	18	390	46	757	35	56	-	1.998	-	-	-	-	-	-	-	425	-	5.040	1.011
ΑΙΓΑΙΟΥ & ΝΗΣΙΩΤΙΚΗΣ ΠΟΛΙΤΙΚΗΣ	-	-	-	-	-	-	-	-	-	-	-	-	-	-	-	-	-	-	-	-	-	-	-	-	-	-	-	0
ΑΝΑΠΤΥΞΗΣ	-	-	-	-	-	-	-	-	-	1	6	10	25	4	-	2.388	-	-	-	-	-	-	-	-	-	2.434	74	2.508
ΑΠΑΣΧΟΛΗΣΗΣ & ΚΟΙΝΩΝ. ΠΡΟΣΤΑΣΙΑΣ	-	-	-	-	-	-	-	-	-	3	-	-	-	-	-	15	-	-	-	-	-	-	-	-	-	18	13	31
ΔΗΜΟΣΙΑΣ ΤΑΞΗΣ	-	-	-	-	-	-	-	-	-	-	-	-	-	-	-	196	-	-	-	-	-	-	-	-	-	196	0	196
ΔΙΚΑΙΟΣΥΝΗΣ	-	-	-	-	-	-	-	-	-	-	-	-	-	-	-	-	-	-	-	-	-	-	-	-	-	-	-	0
ΕΘΝΙΚΗΣ ΑΜΥΝΑΣ	-	-	-	-	-	-	283	-	-	157	-	-	-	-	-	92	-	-	-	-	-	-	2	-	-	534	3	537
ΕΘΝΙΚΗΣ ΠΑΙΔΕΙΑΣ & ΘΡΗΣΚΕΥΜΑΤΩΝ	-	-	17	-	-	-	-	-	-	-	10	-	-	-	-	291	-	-	-	-	-	-	-	30	-	404	101	505
ΕΜΠΟΡΙΚΗΣ ΝΑΥΤΙΑΣ	-	-	-	-	-	-	1	-	-	-	4	-	3	-	160	-	1	-	71	-	-	-	-	-	-	240	71	311
ΕΞΟΤΕΡΙΚΩΝ	-	-	-	-	-	-	-	-	-	-	-	-	-	-	-	-	-	-	-	-	-	-	-	-	-	-	-	0
ΕΠΙΚΡΑΤΕΙΑΣ (και οι Γ. Γ. Επικοινωνίας & Ενήμερωσης)	-	-	-	-	-	-	-	-	-	-	-	-	-	-	-	-	-	-	-	-	-	-	-	-	-	-	-	0
ΕΣΣΔΔ	-	-	1	59	55	108	20	472	38	387	-	512	-	216	1	8.635	-	2	-	-	-	3	-	596	-	11.105	1.573	12.678
ΜΑΚΕΔΟΝΙΑΣ-ΘΡΑΚΗΣ	-	-	-	-	-	-	-	-	-	-	-	-	-	-	-	8	-	-	-	-	-	-	-	-	-	8	0	8
ΜΕΤΑΦΟΡΩΝ & ΕΠΙΚΟΙΝΩΝΙΩΝ	-	-	-	-	-	12	1	1.526	-	-	-	1	-	-	-	1.066	-	-	-	-	-	-	-	-	-	2.596	70	2.666
ΟΙΚΟΝΟΜΙΑΣ & ΟΙΚΟΝΟΜΙΚΩΝ	-	-	-	-	-	-	-	-	-	-	-	-	-	-	-	20	-	-	-	-	-	-	-	-	-	20	0	20
ΠΕΧΩΔΕ	-	-	-	-	-	20	-	-	-	-	-	-	-	-	-	8	-	-	-	-	-	-	-	-	-	28	0	28
ΠΟΛΙΤΙΣΜΟΥ	-	-	-	-	-	-	-	900	-	-	-	62	-	18	-	252	-	-	-	-	-	-	-	-	-	1.232	55	1.287
ΤΟΥΡΙΣΤΙΚΗΣ ΑΝΑΠΤΥΞΗΣ	-	-	-	-	-	2	-	94	17	97	-	1	-	10	36	177	-	12	6	3	1	1	31	11	-	499	109	608
ΥΓΕΙΑΣ & ΚΟΙΝΩΝ. ΑΛΛΗΛΕΓΥΗΣ	43	149	64	183	28	56	22	7	-	-	-	-	-	-	-	1.021	-	-	-	-	-	-	-	-	-	1.573	62	1.635
ΠΕΡΙΦΕΡΕΙΣ	-	-	-	-	-	-	-	-	-	-	-	-	-	-	-	540	-	-	-	-	-	-	-	-	-	540	64	604
ΠΡΟΣΛΗΨΕΙΣ (με ανακρίσεις '05 βάσει διάρκειας σύμβασης & συγκεντρωτικά 2005)	43	149	92	242	346	1.192	43	3.331	73	1.035	62	1.347	60	307	37	16.857	-	15	6	130	1	4	31	1.064	-	26.467	3.206	29.673
ΑΝΤΙΤΟΙΧΙΣΗ ΘΕΣΕΩΝ ΕΠΟΧΙΚΟΥ ΠΡΟΣΩΠΙΚΟΥ ΣΕ ΘΕΣΕΙΣ ΤΑΚΤΙΚΟΥ ΠΡΟΣΩΠΙΚΟΥ (βάσει των προσλήψεων εποχικού προσωπικού που πραγματοποιήθηκαν με ανακοινώσεις έτους 2005)																												
15.415																												

ΠΙΝΑΚΑΣ: ΚΕ'

ΚΑΤΑΝΟΜΗ ΑΝΑ ΥΠΟΥΡΓΕΙΟ ΤΩΝ ΘΕΣΕΩΝ ΕΠΟΧΙΚΟΥ ΠΡΟΣΩΠΙΚΟΥ ΠΟΥ ΚΑΛΥΦΘΗΚΑΝ ΚΑΤΑ ΤΟ ΕΤΟΣ 2005

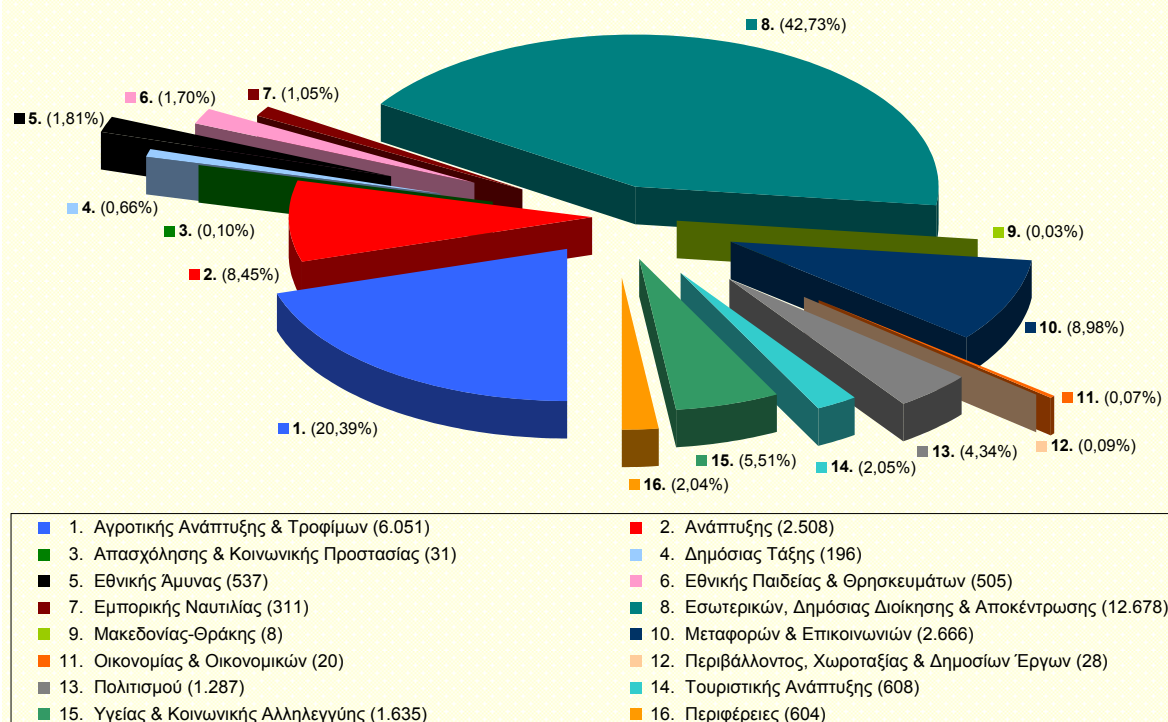

ΓΡΑΦΗΜΑ: Δ'

ΧΡΟΝΙΚΗ ΔΙΑΣΠΟΡΑ ΑΠΑΣΧΟΛΟΥΜΕΝΩΝ ΜΕ ΣΥΜΒΑΣΕΙΣ ΕΩΣ 12 ΜΗΝΩΝ ΠΟΥ ΠΡΟΣΛΗΦΘΗΚΑΝ ΜΕ ΑΝΑΚΟΙΝΩΣΕΙΣ ΕΤΟΥΣ 2005

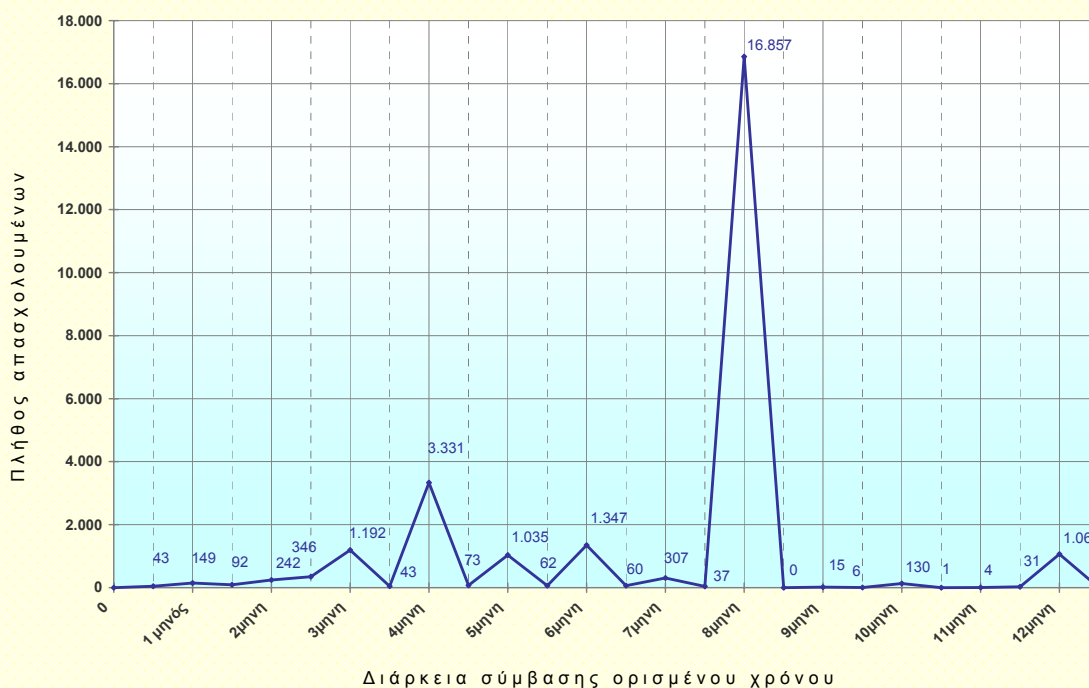

ΓΡΑΦΗΜΑ: Ε'

ΣΥΓΚΕΝΤΡΩΤΙΚΑ ΣΤΑΤΙΣΤΙΚΑ ΣΤΟΙΧΕΙΑ ΔΙΑΓΩΝΙΣΜΩΝ ΕΠΟΧΙΚΟΥ ΠΡΟΣΩΠΙΚΟΥ ΦΟΡΕΩΝ ΤΩΝ ΟΠΟΙΩΝ ΔΙΑΔΙΚΑΣΙΕΣ ΕΛΕΓΧΘΗΚΑΝ ΑΠΟ ΤΟ ΑΣΕΠ ΚΑΤΑ ΤΟ ΕΤΟΣ 2005

ΔΙΑΓΩΝΙΣΜΟΙ ΠΑΡΕΛΘΟΝΤΩΝ ΕΤΩΝ

ΕΛΕΓΧΟΣ ΑΝΑΚΟΙΝΩΣΕΩΝ				ΕΛΕΓΧΟΣ ΠΙΝΑΚΩΝ ΕΠΙΛΟΓΗΣ				ΚΑΛΥΨΗ ΘΕΣΕΩΝ				ΕΞΕΤΑΣΗ ΕΝΣΤΑΣΕΩΝ			
ΑΡΙΘΜΟΣ ΔΙΑΓ/ΣΜΩΝ	ΘΕΣΕΙΣ	ΠΛΗΘΟΣ ΑΝΑΚΟΙΝΩΣΕΩΝ		ΑΡΙΘΜΟΣ ΔΙΑΓ/ΣΜΩΝ	ΘΕΣΕΙΣ	ΠΛΗΘΟΣ ΠΙΝΑΚΩΝ		ΚΕΝΕΣ	ΚΑΛΥΨΗ	ΑΡΙΘΜΟΣ ΔΙΑΓ/ΣΜΩΝ	ΘΕΣΕΙΣ	ΚΑΤΑ ΑΝΑΚΟΙΝΩΣΕΩΝ		ΚΑΤΑ ΠΙΝΑΚΩΝ ΕΠΙΛΟΓΗΣ	
		σύνολο	ορθές			ορθοί	% διορθωσις					σύνολο	δεκτές	% δεκτών	σύνολο
				484	3.315	1.181	1.106	109	3.206				157	30	19,1%
							6,4%								

ΔΙΑΓΩΝΙΣΜΟΙ ΕΤΟΥΣ 2005

ΕΛΕΓΧΟΣ ΑΝΑΚΟΙΝΩΣΕΩΝ				ΕΛΕΓΧΟΣ ΠΙΝΑΚΩΝ ΕΠΙΛΟΓΗΣ				ΚΑΛΥΨΗ ΘΕΣΕΩΝ				ΕΞΕΤΑΣΗ ΕΝΣΤΑΣΕΩΝ				
ΑΡΙΘΜΟΣ ΔΙΑΓ/ΣΜΩΝ	ΘΕΣΕΙΣ	ΠΛΗΘΟΣ ΑΝΑΚΟΙΝΩΣΕΩΝ		ΑΡΙΘΜΟΣ ΔΙΑΓ/ΣΜΩΝ	ΘΕΣΕΙΣ	ΠΛΗΘΟΣ ΠΙΝΑΚΩΝ		ΚΕΝΕΣ	ΚΑΛΥΨΗ	ΑΡΙΘΜΟΣ ΔΙΑΓ/ΣΜΩΝ	ΘΕΣΕΙΣ	ΚΑΤΑ ΑΝΑΚΟΙΝΩΣΕΩΝ		ΚΑΤΑ ΠΙΝΑΚΩΝ ΕΠΙΛΟΓΗΣ		
		σύνολο	ορθές			ορθοί	% διορθωσις					σύνολο	δεκτές	% δεκτών	σύνολο	δεκτές
3.344	32.596	3.344	788	2.618	27.156	6.851	6.204	689	26.467			-	-	539	98	18,2%
			76,4%				9,4%									

ΣΥΝΟΛΙΚΑ ΓΙΑ ΟΛΟΥΣ ΤΟΥΣ ΔΙΑΓΩΝΙΣΜΟΥΣ ΕΠΟΧΙΚΟΥ ΠΡΟΣΩΠΙΚΟΥ ΤΩΝ ΟΠΟΙΩΝ ΔΙΑΔΙΚΑΣΙΕΣ ΔΙΕΞΗΧΘΗΣΑΝ ΤΟ 2005

ΕΛΕΓΧΟΣ ΑΝΑΚΟΙΝΩΣΕΩΝ				ΕΛΕΓΧΟΣ ΠΙΝΑΚΩΝ ΕΠΙΛΟΓΗΣ				ΚΑΛΥΨΗ ΘΕΣΕΩΝ				ΕΞΕΤΑΣΗ ΕΝΣΤΑΣΕΩΝ			
ΑΡΙΘΜΟΣ ΔΙΑΓ/ΣΜΩΝ	ΘΕΣΕΙΣ	ΠΛΗΘΟΣ ΑΝΑΚΟΙΝΩΣΕΩΝ		ΑΡΙΘΜΟΣ ΔΙΑΓ/ΣΜΩΝ	ΘΕΣΕΙΣ	ΠΛΗΘΟΣ ΠΙΝΑΚΩΝ		ΚΕΝΕΣ	ΚΑΛΥΨΗ	ΑΡΙΘΜΟΣ ΔΙΑΓ/ΣΜΩΝ	ΘΕΣΕΙΣ	ΚΑΤΑ ΑΝΑΚΟΙΝΩΣΕΩΝ		ΚΑΤΑ ΠΙΝΑΚΩΝ ΕΠΙΛΟΓΗΣ	
		σύνολο	ορθές			ορθοί	% διορθωσις					σύνολο	δεκτές	ποσοστό δεκτών	σύνολο
3.344	32.596	3.344	788	3.102	30.471	8.032	7.310	798	29.673			696	128	18,4%	
			76,4%				9,0%								

ΠΙΝΑΚΑΣ: ΚΣΤ'

**ΣΤΑΤΙΣΤΙΚΑ ΣΤΟΙΧΕΙΑ ΔΙΑΓΝΩΣΜΩΝ ΕΠΟΧΙΚΟΥ ΠΡΟΣΩΠΙΚΟΥ ΦΟΡΕΩΝ
ΤΩΝ ΟΠΟΙΩΝ ΔΙΑΔΙΚΑΣΙΕΣ ΕΛΕΓΧΘΗΚΑΝ ΑΠΟ ΤΟ ΑΣΕΠ ΚΑΤΑ ΤΟ ΕΤΟΣ 2005 (ανά υπουργείο)**

ΥΠΟΥΡΓΕΙΑ & ΦΟΡΕΙΣ	ΕΛΕΓΧΟΣ ΑΝΑΚΟΙΝΩΣΕΩΝ			ΕΛΕΓΧΟΣ ΠΙΝΑΚΩΝ ΕΠΙΛΟΓΗΣ			ΚΕΝΕΣ ΘΕΣΕΙΣ		ΚΑΛΥΨΗ ΘΕΣΕΩΝ		ΕΝΣΤΑΣΕΙΣ ΚΑΤΑ ΠΙΝΑΚΩΝ ΕΠΙΛΟΓΗΣ		
	ΑΡΙΘΜΟΣ ΔΙΑΓ/ΣΜΩΝ	ΘΕΣΕΙΣ	ΠΛΗΘΟΣ ΑΝΑΚΟΙΝΩΣΕΩΝ	ΑΡΙΘΜΟΣ ΔΙΑΓ/ΣΜΩΝ	ΘΕΣΕΙΣ	ΠΛΗΘΟΣ ΠΙΝΑΚΩΝ		ΚΕΝΕΣ ΘΕΣΕΙΣ	ΚΑΛΥΨΗ ΘΕΣΕΩΝ	ΔΕΚΤΕΣ	μη δεκτές	σύνολο	
						ορθές	λάθος						ορθοί
ΔΙΑΓΩΝΙΣΜΟΙ ΠΑΡΕΛΘΟΝΤΩΝ ΕΤΩΝ													
ΑΓΡΟΤΙΚΗΣ ΑΝΑΠΤΥΞΗΣ & ΤΡΟΦΙΜΩΝ				135	1.029	357	6	363	18	1.011	10	35	45
ΑΝΑΠΤΥΞΗΣ				5	75	16	1	17	1	74	1	1	2
ΑΠΑΣΧΟΛΗΣΗΣ & ΚΟΙΝΩΝΙΚΗΣ ΠΡΟΣΤΑΣΙΑΣ				1	13	0	5	5	0	13	0	0	0
ΕΘΝΙΚΗΣ ΑΜΥΝΑΣ				1	3	1	2	3	0	3	0	3	3
ΕΘΝΙΚΗΣ ΠΑΙΔΕΙΑΣ & ΘΡΗΣΚΕΥΜΑΤΩΝ				26	101	57	6	63	0	101	2	4	6
ΕΜΠΟΡΙΚΗΣ ΝΑΥΤΙΛΙΑΣ				15	77	32	3	35	6	71	1	5	6
ΕΣ.Δ.Δ.Α.				258	1.646	506	34	540	73	1.573	12	45	57
ΜΕΤΑΦΟΡΩΝ & ΕΠΙΚΟΙΝΩΝΙΩΝ				9	74	13	0	13	4	70	2	4	6
ΠΟΛΙΤΙΣΜΟΥ				4	58	27	0	27	3	55	0	2	2
ΤΟΥΡΙΣΤΙΚΗΣ ΑΝΑΠΤΥΞΗΣ				10	109	32	1	33	0	109	1	3	4
ΥΓΕΙΑΣ & ΚΟΙΝΩΝΙΚΗΣ ΑΛΥΤΗΛΕΓΥΗΣ				19	66	47	17	64	4	62	1	17	18
ΠΕΡΙΦΕΡΕΙΑ ΘΕΣΣΑΛΙΑΣ				1	64	18	0	18	0	64	0	8	8
ΣΥΝΟΛΑ ΠΑΡΕΛΘΟΝΤΩΝ ΕΤΩΝ				484	3.315	1.106	75	1.181	109	3.206	30	127	157
ΔΙΑΓΩΝΙΣΜΟΙ ΕΤΟΥΣ 2005													
ΑΓΡΟΤΙΚΗΣ ΑΝΑΠΤΥΞΗΣ & ΤΡΟΦΙΜΩΝ	479	7.188	48	431	479	429	32	1.056	240	5.040	9	90	99
ΑΝΑΠΤΥΞΗΣ	136	2.701	42	94	136	394	21	415	152	2.434	5	34	39
ΑΠΑΣΧΟΛΗΣΗΣ & ΚΟΙΝΩΝΙΚΗΣ ΠΡΟΣΤΑΣΙΑΣ	3	38	0	3	3	3	2	5	0	18	1	2	3
ΔΗΜΟΣΙΑΣ ΤΡΑΞΗΣ	10	208	0	10	10	51	0	51	0	196	0	2	2
ΕΘΝΙΚΗΣ ΑΜΥΝΑΣ	38	564	3	35	38	115	33	148	0	534	5	27	32
ΕΘΝΙΚΗΣ ΠΑΙΔΕΙΑΣ & ΘΡΗΣΚΕΥΜΑΤΩΝ	107	546	27	80	107	147	22	169	9	404	4	15	19
ΕΜΠΟΡΙΚΗΣ ΝΑΥΤΙΛΙΑΣ	39	417	4	35	39	50	17	67	4	240	0	9	9
ΕΞΩΤΕΡΙΚΩΝ	1	25	0	1	1	-	-	-	-	-	-	-	-

ΠΙΝΑΚΑΣ: ΚΖ' (συνεχίζεται)

ΥΠΟΥΡΓΕΙΑ & ΦΟΡΕΙΣ	ΕΛΕΓΧΟΣ ΑΝΑΚΟΙΝΩΣΕΩΝ				ΕΛΕΓΧΟΣ ΠΙΝΑΚΩΝ ΕΠΙΛΟΓΗΣ				ΚΑΛΥΨΗ ΘΕΣΕΩΝ	ΚΕΝΕΣ ΘΕΣΕΙΣ	ΕΝΣΤΑΣΕΙΣ ΚΑΤΑ ΠΙΝΑΚΩΝ ΕΠΙΛΟΓΗΣ				
	ΑΡΙΘΜΟΣ ΔΙΑΓ/ΣΜΩΝ	ΘΕΣΕΙΣ	ΠΛΗΘΟΣ ΑΝΑΚΟΙΝΩΣΕΩΝ		ΑΡΙΘΜΟΣ ΔΙΑΓ/ΣΜΩΝ	ΘΕΣΕΙΣ	ΠΛΗΘΟΣ ΠΙΝΑΚΩΝ				ΚΑΛΥΨΗ ΘΕΣΕΩΝ	ΚΕΝΕΣ ΘΕΣΕΙΣ	δεκτές	μη δεκτές	σύνολο
			ορθές	λάθος			ορθοί	λάθος							
ΕΣ.Δ.Δ.Α.	1.904	13.078	506	1.398	1.904	1.503	11.320	3.008	142	3.150	215	45	132	177	
ΜΑΚΕΔΟΝΙΑΣ-ΘΡΑΚΗΣ	1	8	1	0	1	1	8	5	0	5	0	0	0	0	
ΜΕΤΑΦΟΡΩΝ & ΕΠΙΚΟΙΝΩΝΙΩΝ	269	3.097	117	152	269	191	2.611	319	40	359	15	5	31	36	
ΟΙΚΟΝΟΜΙΑΣ & ΟΙΚΟΝΟΜΙΚΩΝ	1	20	0	1	1	1	20	3	0	3	0	0	3	3	
ΠΕ.Χ.Δ.Ε.	3	59	0	3	3	2	31	5	0	5	3	0	0	0	
ΠΟΛΙΤΙΣΜΟΥ	101	1.378	33	68	101	90	1.241	271	9	280	9	4	19	23	
ΤΟΥΡΙΣΤΙΚΗΣ ΑΝΑΠΤΥΞΗΣ	75	662	1	74	75	59	505	192	46	238	6	6	19	25	
ΥΓΕΙΑΣ & ΚΟΙΝΩΝΙΚΗΣ ΑΛΛΗΛΕΓΓΥΗΣ	162	1.931	5	157	162	152	1.609	479	281	760	36	10	41	51	
ΠΕΡΙΦΕΡΕΙΑ ΑΤΤΙΚΗΣ	2	86	0	2	2	1	81	9	0	9	0	0	0	0	
ΠΕΡΙΦΕΡΕΙΑ ΔΥΤΙΚΗΣ ΕΛΛΑΔΑΣ	1	100	0	1	1	1	100	22	2	24	0	3	7	10	
ΠΕΡΙΦΕΡΕΙΑ ΗΠΕΙΡΟΥ	1	66	0	1	1	1	66	15	0	15	0	0	3	3	
ΠΕΡΙΦΕΡΕΙΑ ΘΕΣΣΑΛΙΑΣ	1	64	0	1	1	-	-	-	-	-	-	-	-	-	
ΠΕΡΙΦΕΡΕΙΑ ΚΡΗΤΗΣ	2	96	0	2	2	1	85	19	0	19	0	0	0	0	
ΠΕΡΙΦΕΡΕΙΑ ΑΝΑΤ. ΜΑΚΕΔΟΝΙΑΣ & ΘΡΑΚΗΣ	2	39	0	2	2	1	34	16	0	16	0	0	1	1	
ΠΕΡΙΦΕΡΕΙΑ ΔΥΤΙΚΗΣ ΜΑΚΕΔΟΝΙΑΣ	1	50	0	1	1	1	50	18	0	18	0	1	1	2	
ΠΕΡΙΦΕΡΕΙΑ ΚΕΝΤΡΙΚΗΣ ΜΑΚΕΔΟΝΙΑΣ	3	82	1	2	3	3	82	25	0	25	0	0	5	5	
ΠΕΡΙΦΕΡΕΙΑ ΠΕΛΟΠΟΝΝΗΣΟΥ	1	51	0	1	1	-	-	-	-	-	-	-	-	-	
ΠΕΡΙΦΕΡΕΙΑ ΣΤΕΡΕΑΣ ΕΛΛΑΔΑΣ	1	42	0	1	1	1	42	14	0	14	0	0	0	0	
ΣΥΝΟΛΑ ΕΤΟΥΣ 2005	3.344	32.596	788	2.556	3.344	2.618	27.156	6.204	647	6.851	689	98	441	539	
Γ Ε Ν Ι Κ Α Σ Υ Ν Ο Λ Α	3.344	32.596	788	2.556	3.344	3.102	30.471	7.310	722	8.032	798	128	568	696	

ΠΙΝΑΚΑΣ: ΚΖ'

Γ. ΕΙΔΙΚΟ ΕΠΙΣΤΗΜΟΝΙΚΟ ΠΡΟΣΩΠΙΚΟ

**ΣΤΑΤΙΣΤΙΚΑ ΣΤΟΙΧΕΙΑ ΔΙΑΓΩΝΙΣΜΩΝ ΕΙΔΙΚΟΥ ΕΠΙΣΤΗΜΟΝΙΚΟΥ ΠΡΟΣΩΠΙΚΟΥ ΦΟΡΕΩΝ
ΤΩΝ ΟΠΟΙΩΝ ΔΙΑΔΙΚΑΣΙΕΣ ΕΛΕΓΧΘΗΚΑΝ ΑΠΟ ΤΟ ΑΣΕΠ ΚΑΤΑ ΤΟ ΕΤΟΣ 2005**

Α/Α	ΦΕΚ ΠΡΟΚΗΡΥΞΗΣ	ΥΠΟΥΡΓΕΙΑ	ΦΟΡΕΙΣ /ΝΟΜΑΡΧΙΣ	ΘΕΣΕΙΣ	ΕΙΔΙΚΟΤΗΤΕΣ	ΥΠΟΨΗΦΙΟΙ	ΚΑΛΥΨΗ ΘΕΣΕΩΝ	ΚΕΝΕΣ ΘΕΣΕΙΣ			ΕΝΣΤΑΣΕΙΣ			ΑΝΤΙΡΡΗΣΕΙΣ			ΑΙΤΗΣΕΙΣ ΘΕΡΑΠΕΙΑΣ			ΑΝΑΠΗΡΩΣΕΙΣ		
								ΔΕΚΤΕΣ	ΜΗ ΔΕΚΤΕΣ	ΣΥΝΟΛΟ	ΔΕΚΤΕΣ	ΜΗ ΔΕΚΤΕΣ	ΣΥΝΟΛΟ	ΔΕΚΤΕΣ	ΜΗ ΔΕΚΤΕΣ	ΣΥΝΟΛΟ	ΔΕΚΤΕΣ	ΜΗ ΔΕΚΤΕΣ	ΣΥΝΟΛΟ	ΚΑΛΥΨΗ ΜΕ ΑΝΑΠΗΡ.	ΑΡΧΙΚΑ ΠΡΟΚ/ΣΕΙΣ	ΠΟΣΟΣΤΟ ΑΝΑΠΗΡ. ΘΕΣΕΙΣ
ΔΙΑΓΩΝΙΣΜΟΙ ΠΑΡΕΛΘΟΝΤΩΝ ΕΤΩΝ ΣΕ ΔΙΑΔΙΚΑΣΙΑ ΑΝΑΠΗΡΩΣΗΣ																						
1	670/1.12.03	ΑΝΑΠΤΥΞΗΣ	ΔΙΑΧΕΙΡΙΣΤΗΣ ΕΛΛΗΝΙΚΟΥ ΣΥΣΤΗΜΑΤΟΣ ΜΕΤΑΦΟΡΑΣ ΗΛΕΚΤΡΙΚΗΣ ΕΝΕΡΓΕΙΑΣ (ΔΕΣΜΗΕ)																	10	32	31,3%
ΜΕΡΙΚΑ ΣΥΝΟΛΑ																						
ΔΙΑΓΩΝΙΣΜΟΙ ΠΑΡΕΛΘΟΝΤΩΝ ΕΤΩΝ ΠΟΥ ΟΛΟΚΛΗΡΩΘΗΚΑΝ ΤΟ 2005																						
2	288/20.7.04	ΜΕΤΑΦΟΡΩΝ & ΕΠΙΚΟΙΝΩΝΙΩΝ	ΕΘΝΙΚΗ ΕΠΙΤΡΟΠΗ ΤΗΛΕΠΙΚΟΙΝΩΝΙΩΝ & ΤΑΧΥΔΡΟΜΕΙΩΝ	10	6	734	10	0													10	0,0%
3	437/3.11.04	ΟΙΚΟΝΟΜΙΑΣ & ΟΙΚΟΝΟΜΙΚΩΝ	ΕΠΙΤΡΟΠΗ ΑΝΤΑΓΩΝΙΣΜΟΥ	13	3	282	13	0	6	6	1	1									1	7,7%
ΜΕΡΙΚΑ ΣΥΝΟΛΑ																						
ΔΙΑΓΩΝΙΣΜΟΙ ΕΤΟΥΣ 2005 ΣΕ ΕΞΕΛΙΞΗ																						
4	269/11.8.05	ΕΣ.Δ.Δ.Α	ΑΝΑΠΤΥΞΙΑΚΗ ΔΗΜΟΤΙΚΗ ΕΠΙΧΕΙΡΗΣΗ ΠΑΤΡΑΣ (ΑΔΕΠ) – ΝΟΜΑΡΧΙΑ ΑΧΑΪΑΣ	3	3	(*)																
5	272/17.8.05	ΑΝΑΠΤΥΞΗΣ	ΟΙΚΟΝΟΜΙΚΗ & ΚΟΙΝΩΝΙΚΗ ΕΠΙΤΡΟΠΗ ΤΗΣ ΕΛΛΑΔΟΣ (ΟΚΕ) – ΝΟΜΑΡΧΙΑ ΑΘΗΝΩΝ	1	1	6																
6	529/22.11.05	ΑΠΑΣΧΟΛΗΣΗΣ & ΚΟΙΝΩΝΙΚΗΣ ΠΡΟΣΤΑΣΙΑΣ	ΤΑΜΕΙΟ ΥΓΕΙΑΣ ΔΙΚΗΓΟΡΩΝ ΕΠΑΡΧΙΩΝ	1	1	(*)																
7	653/30.12.05	ΑΝΑΠΤΥΞΗΣ	ΔΙΑΧΕΙΡΙΣΤΗΣ ΕΛΛΗΝΙΚΟΥ ΣΥΣΤΗΜΑΤΟΣ ΜΕΤΑΦΟΡΑΣ ΗΛΕΚΤΡΙΚΗΣ ΕΝΕΡΓΕΙΑΣ (ΔΕΣΜΗΕ)	28	3	217																
ΜΕΡΙΚΑ ΣΥΝΟΛΑ																						
ΓΕΝΙΚΑ ΣΥΝΟΛΑ																						
				33	8	223	0	0	0	0	0	0	0	0	0	0	0	0	0	0	11	20,0%

ΦΕΚ ΔΙΟΡΙΣΤΕΩΝ

288/20.7.2004: 30/17.2.2005

437/3.11.2004: 18/17.9.2005

ΠΙΝΑΚΑΣ: ΚΗ*

(*) Ο αριθμός υποψηφιοτήτων δεν έχει γνωστοποιηθεί στο ΑΣΕΠ από τους αρμόδιους φορείς.

IV. ΛΟΙΠΟΙ ΕΛΕΓΧΟΙ ΠΟΥ ΑΣΚΟΥΝΤΑΙ ΑΠΟ ΤΟ ΑΣΕΠ

A. ΣΥΜΒΑΣΙΟΥΧΟΙ Π.Δ. 164/2004

**ΣΥΓΚΕΝΤΡΩΤΙΚΑ ΣΤΟΙΧΕΙΑ ΥΠΑΓΩΓΗΣ ΣΥΜΒΑΣΙΟΥΧΩΝ
ΣΤΟ Π.Δ. 164/2004 ΥΣΤΕΡΑ ΑΠΟ ΕΛΕΓΧΟ ΤΟΥ ΑΣΕΠ
(μέχρι 31.12.2005)**

**ΣΥΜΒΑΣΙΟΥΧΟΙ ΤΩΝ ΟΠΟΙΩΝ ΟΙ ΥΠΟΘΕΣΕΙΣ ΕΙΣΗΧΘΗΣΑΝ ΓΙΑ ΕΛΕΓΧΟ
ΣΤΑ ΤΜΗΜΑΤΑ ΤΟΥ ΑΣΕΠ ΜΕΧΡΙ 31.12.2005**

ΣΥΜΒΑΣΙΟΥΧΟΙ ΤΩΝ ΟΠΟΙΩΝ ΟΙ ΥΠΟΘΕΣΕΙΣ ΕΙΣΗΧΘΗΣΑΝ ΓΙΑ ΕΛΕΓΧΟ ΣΤΑ ΑΡΜΟΔΙΑ ΤΜΗΜΑΤΑ	ΣΥΜΒΑΣΙΟΥΧΟΙ ΓΙΑ ΤΟΥΣ ΟΠΟΙΟΥΣ ΔΟΘΗΚΕ ΜΕ ΑΠΟΦΑΣΗ ΤΟΥ ΑΣΕΠ ΑΝΑΒΟΛΗ ΕΚΔΙΚΑΣΗΣ ΜΕΧΡΙ ΝΑ ΑΠΟΣΤΑΛΟΥΝ ΕΛΛΕΙΠΟΝΤΑ ΣΤΟΙΧΕΙΑ ΑΠΟ ΤΟΥΣ ΦΟΡΕΙΣ	ΣΥΜΒΑΣΙΟΥΧΟΙ ΓΙΑ ΤΟΥΣ ΟΠΟΙΟΥΣ ΕΚΔΟΘΗΚΑΝ ΜΕΧΡΙ 31.12.2005 ΟΡΙΣΤΙΚΕΣ ΑΠΟΦΑΣΕΙΣ		
		ΑΡΙΘΜΟΣ ΣΥΜΒΑΣΙΟΥΧΩΝ	ΑΡΙΘΜΟΣ ΦΟΡΕΩΝ ΠΟΥ ΑΝΤΙΣΤΟΙΧΕΙ	ΑΡΙΘΜΟΣ ΟΡΙΣΤΙΚΩΝ ΑΠΟΦΑΣΕΩΝ ΠΟΥ ΑΝΤΙΣΤΟΙΧΕΙ
39.226	1.392	37.834	1.545 *	1.564 *

1

* Η αναντιστοιχία μεταξύ αριθμού φορέων και αριθμού αποφάσεων οφείλεται στο γεγονός ότι 19 φορείς υπέβαλαν τμηματικά περισσότερα του ενός αιτήματα, για τα οποία εκδόθηκαν και ξεχωριστές αποφάσεις.

**ΣΥΜΒΑΣΙΟΥΧΟΙ ΓΙΑ ΤΟΥΣ ΟΠΟΙΟΥΣ ΕΚΔΟΘΗΚΑΝ ΟΡΙΣΤΙΚΕΣ ΑΠΟΦΑΣΕΙΣ
ΜΕΧΡΙ 31.12.2005**

ΣΥΜΒΑΣΙΟΥΧΟΙ ΓΙΑ ΤΟΥΣ ΟΠΟΙΟΥΣ ΕΚΔΟΘΗΚΑΝ ΟΡΙΣΤΙΚΕΣ ΑΠΟΦΑΣΕΙΣ	ΣΥΜΒΑΣΙΟΥΧΟΙ ΤΩΝ ΟΠΟΙΩΝ ΟΙ ΑΙΤΗΣΕΙΣ ΑΠΟΡΡΙΦΘΗΚΑΝ ΛΟΓΩ ΕΚΠΡΟΘΕΣΜΗΣ ΥΠΟΒΟΛΗΣ	ΣΥΜΒΑΣΙΟΥΧΟΙ ΠΟΥ ΕΛΕΓΧΘΗΚΑΝ ΜΕΧΡΙ 31.12.2005 ΓΙΑ ΤΗ ΜΕΤΑΤΡΟΠΗ ΤΩΝ ΣΥΜΒΑΣΕΩΝ ΣΕ ΑΟΡΙΣΤΟΥ ΧΡΟΝΟΥ
37.834	220	37.614

2

**ΣΥΜΒΑΣΙΟΥΧΟΙ ΠΟΥ ΕΛΕΓΧΘΗΚΑΝ ΜΕΧΡΙ 31.12.2005
ΓΙΑ ΤΗ ΜΕΤΑΤΡΟΠΗ ΤΩΝ ΣΥΜΒΑΣΕΩΝ ΣΕ ΑΟΡΙΣΤΟΥ ΧΡΟΝΟΥ**

ΣΥΝΟΛΟ	ΑΠΟΔΕΚΤΟΙ	ΠΟΣΟΣΤΟ ΑΠΟΔΕΚΤΩΝ	ΜΗ ΑΠΟΔΕΚΤΟΙ	ΠΟΣΟΣΤΟ ΜΗ ΑΠΟΔΕΚΤΩΝ
37.614	17.738	47,16%	19.876	52,84%

3

**ΔΙΑΦΟΡΟΠΟΙΗΣΗ ΑΠΟΦΑΣΗΣ ΑΣΕΠ ΣΕ ΣΧΕΣΗ ΜΕ ΤΗΝ ΠΡΟΤΑΣΗ ΤΟΥ ΦΟΡΕΑ
ΓΙΑ ΤΗ ΜΕΤΑΤΡΟΠΗ ΤΗΣ ΣΥΜΒΑΣΗΣ ΣΕ ΑΟΡΙΣΤΟΥ ΧΡΟΝΟΥ**

ΚΡΙΣΗ ΦΟΡΕΑ – ΑΠΟΦΑΣΗ ΑΣΕΠ	ΑΡΙΘΜΟΣ ΣΥΜΒΑΣΙΟΥΧΩΝ	ΠΟΣΟΣΤΟ ΣΤΟ ΣΥΝΟΛΟ ΤΩΝ ΣΥΜΒΑΣΙΟΥΧΩΝ ΠΟΥ ΕΛΕΓΧΘΗΚΑΝ
ΑΡΝΗΤΙΚΗ ΚΡΙΣΗ ΦΟΡΕΑ – ΘΕΤΙΚΗ ΑΠΟΦΑΣΗ ΑΣΕΠ	+ 568	1,51%
ΘΕΤΙΚΗ ΚΡΙΣΗ ΦΟΡΕΑ – ΑΡΝΗΤΙΚΗ ΑΠΟΦΑΣΗ ΑΣΕΠ	- 2.137	5,68%
ΤΕΛΙΚΟ ΣΥΝΟΛΟ ΜΗ ΑΠΟΔΕΚΤΩΝ ΘΕΤΙΚΩΝ ΚΡΙΣΕΩΝ ΜΕΤΑ ΤΟΝ ΕΛΕΓΧΟ ΤΟΥ ΑΣΕΠ	- 1.569	4,17%

4

ΠΙΝΑΚΑΣ: ΚΘ'

ΧΡΟΝΙΚΗ ΕΞΕΛΙΞΗ ΔΙΑΔΙΚΑΣΙΑΣ ΕΦΑΡΜΟΓΗΣ Π.Δ. 164/2004 (μέχρι 31.12.2005)

ΡΥΘΜΟΣ ΥΠΟΒΟΛΗΣ ΑΙΤΗΜΑΤΩΝ ΦΟΡΕΩΝ

ΜΗΝΑΣ/ΕΤΟΣ		ΠΛΗΡΗ ΑΙΤΗΜΑΤΑ ΦΟΡΕΩΝ ΠΟΥ ΥΠΟΒΛΗΘΗΚΑΝ ΜΕΧΡΙ 31.12.2005		ΑΡΙΘΜΟΣ ΣΥΜΒΑΣΙΟΥΧΩΝ ΠΟΥ ΑΝΤΙΣΤΟΙΧΕΙ	
		ΑΝΑ ΜΗΝΑ	ΣΥΝΟΛΙΚΑ	ΑΝΑ ΜΗΝΑ	ΣΥΝΟΛΙΚΑ
2004	ΣΕΠΤΕΜΒΡΙΟΣ	15	15	99	99
	ΟΚΤΩΒΡΙΟΣ	29	44	136	235
	ΝΟΕΜΒΡΙΟΣ	87	131	958	1.193
	ΔΕΚΕΜΒΡΙΟΣ	608	739	13.182	14.375
2005	ΙΑΝΟΥΑΡΙΟΣ	501	1.240	12.376	26.751
	ΦΕΒΡΟΥΑΡΙΟΣ	430	1.670	11.852	38.603
	ΜΑΡΤΙΟΣ	323	1.993	7.426	46.029
	ΑΠΡΙΛΙΟΣ	188	2.181	7.201	53.230
	ΜΑΪΟΣ	89	2.270	2.533	55.763
	ΙΟΥΝΙΟΣ	69	2.339	3.954	59.717
	ΙΟΥΛΙΟΣ	44	2.383	1.536	61.253
	ΑΥΓΟΥΣΤΟΣ	13	2.396	223	61.476
	ΣΕΠΤΕΜΒΡΙΟΣ	20	2.416	387	61.863
	ΟΚΤΩΒΡΙΟΣ	52	2.468	9.380	71.243
	ΝΟΕΜΒΡΙΟΣ	18	2.486	776	72.019
	ΔΕΚΕΜΒΡΙΟΣ	21	2.507	266	72.285

1

ΡΥΘΜΟΣ ΕΚΔΟΣΗΣ ΑΠΟΦΑΣΕΩΝ ΑΣΕΠ

ΜΗΝΑΣ/ΕΤΟΣ		ΟΡΙΣΤΙΚΕΣ ΑΠΟΦΑΣΕΙΣ ΑΣΕΠ ΠΟΥ ΕΚΔΟΘΗΚΑΝ ΜΕΧΡΙ 31.12.2005		ΑΡΙΘΜΟΣ ΣΥΜΒΑΣΙΟΥΧΩΝ ΠΟΥ ΑΝΤΙΣΤΟΙΧΕΙ	
		ΑΝΑ ΜΗΝΑ	ΣΥΝΟΛΙΚΑ	ΑΝΑ ΜΗΝΑ	ΣΥΝΟΛΙΚΑ
2005	ΙΑΝΟΥΑΡΙΟΣ	3	3	74	74
	ΦΕΒΡΟΥΑΡΙΟΣ	112	115	702	776
	ΜΑΡΤΙΟΣ	125	240	2.443	3.219
	ΑΠΡΙΛΙΟΣ	126	366	3.278	6.497
	ΜΑΪΟΣ	154	520	2.140	8.637
	ΙΟΥΝΙΟΣ	130	650	2.375	11.012
	ΙΟΥΛΙΟΣ	87	737	2.903	13.915
	ΑΥΓΟΥΣΤΟΣ	70	807	1.593	15.508
	ΣΕΠΤΕΜΒΡΙΟΣ	174	981	2.952	18.460
	ΟΚΤΩΒΡΙΟΣ	121	1.102	6.740	25.200
	ΝΟΕΜΒΡΙΟΣ	294	1.396	7.207	32.407
	ΔΕΚΕΜΒΡΙΟΣ	168	1.564	5.427	37.834

2

ΠΙΝΑΚΑΣ: Α'

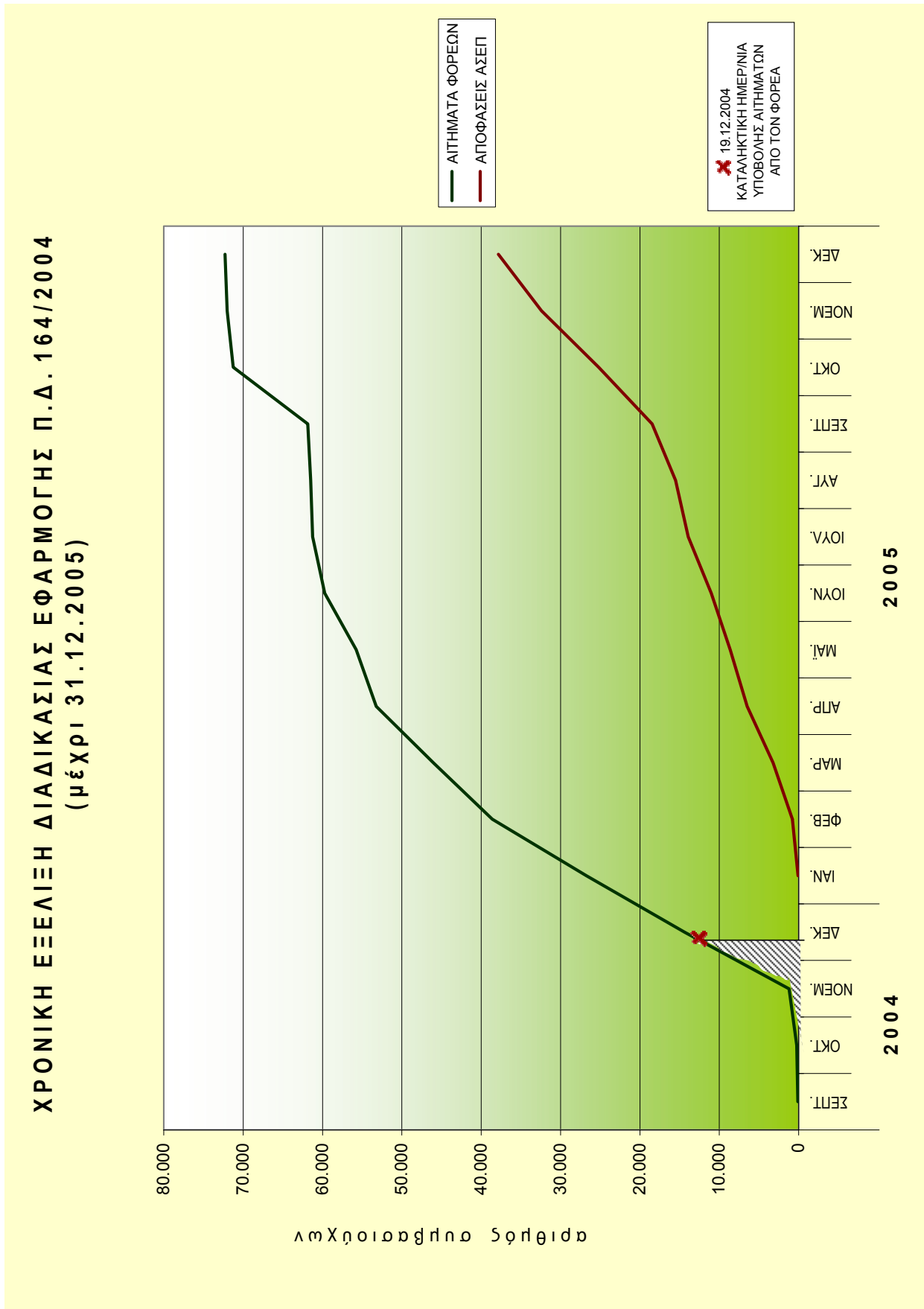

ΓΡΑΦΗΜΑ: ΣΤ'

**ΚΑΤΑΝΟΜΗ ΣΥΜΒΑΣΙΟΥΧΩΝ Π.Δ. 164/2004 ΑΝΑ ΗΛΙΚΙΑ & ΦΥΛΟ
(μέχρι 31.12.2005)**

ΣΥΜΒΑΣΙΟΥΧΟΙ ΠΟΥ ΕΛΕΓΧΘΗΚΑΝ ΑΠΟ ΤΟ ΑΣΕΠ ΜΕΧΡΙ 31.12.2005
ΓΙΑ ΤΗ ΜΕΤΑΤΡΟΠΗ ΤΩΝ ΣΥΜΒΑΣΕΩΝ ΤΟΥΣ ΣΕ ΑΟΡΙΣΤΟΥ ΧΡΟΝΟΥ

1

ΗΛΙΚΙΑ ΦΥΛΟ	ΗΛΙΚΙΑ ≤ 40 ΕΤΩΝ	ΗΛΙΚΙΑ > 40 ΕΤΩΝ	ΑΠΡΟΣΔΙΟΡΙΣΤΗ ΗΛΙΚΙΑ ΑΠΟ ΤΟΝ ΦΟΡΕΑ	ΣΥΝΟΛΙΚΑ
ΑΝΔΡΕΣ	10.142 (26,81%)	6.458 (17,07%)	864 (2,28%)	17.464 (46,16%)
ΓΥΝΑΙΚΕΣ	13.983 (36,96%)	5.440 (14,38%)	947 (2,50%)	20.370 (53,84%)
ΣΥΝΟΛΙΚΑ	24.125 (63,77%)	11.898 (31,45%)	1.811 (4,78%)	37.834 (100%)

ΣΥΜΒΑΣΙΟΥΧΟΙ ΓΙΑ ΤΟΥΣ ΟΠΟΙΟΥΣ ΑΠΕΦΑΝΘΗ ΤΟ ΑΣΕΠ ΜΕΧΡΙ 31.12.2005
ΟΤΙ ΠΛΗΡΟΥΝ ΤΙΣ ΠΡΟΫΠΟΘΕΣΕΙΣ ΜΕΤΑΤΡΟΠΗΣ ΤΩΝ ΣΥΜΒΑΣΕΩΝ ΤΟΥΣ ΣΕ ΑΟΡΙΣΤΟΥ ΧΡΟΝΟΥ

2

ΗΛΙΚΙΑ ΦΥΛΟ	ΗΛΙΚΙΑ ≤ 40 ΕΤΩΝ	ΗΛΙΚΙΑ > 40 ΕΤΩΝ	ΑΠΡΟΣΔΙΟΡΙΣΤΗ ΗΛΙΚΙΑ ΑΠΟ ΤΟΝ ΦΟΡΕΑ	ΣΥΝΟΛΙΚΑ
ΑΝΔΡΕΣ	4.949 (27,90%)	2.988 (16,85%)	34 (0,19%)	7.971 (44,94%)
ΓΥΝΑΙΚΕΣ	6.815 (38,42%)	2.903 (16,36%)	49 (0,28%)	9.767 (55,06%)
ΣΥΝΟΛΙΚΑ	11.764 (66,32%)	5.891 (33,21%)	83 (0,47%)	17.738 (100%)

ΠΙΝΑΚΑΣ: ΛΑ'

**ΣΤΑΤΙΣΤΙΚΑ ΣΤΟΙΧΕΙΑ ΣΥΜΒΑΣΙΟΥΧΩΝ Π.Δ. 164/2004
ΒΑΣΕΙ ΤΩΝ ΟΡΙΣΤΙΚΩΝ ΑΠΟΦΑΣΕΩΝ ΠΟΥ ΕΚΔΟΘΗΚΑΝ
ΜΕΧΡΙ 31.12.2005**

ΦΟΡΕΙΣ: 1.545 – ΑΡΙΘΜΟΣ ΣΥΜΒΑΣΙΟΥΧΩΝ ΠΟΥ ΕΛΕΓΧΘΗΚΑΝ: 37.834

ΚΑΤΑΝΟΜΗ ΣΥΜΒΑΣΙΟΥΧΩΝ ΑΝΑ ΥΠΟΥΡΓΕΙΟ			
ΥΠΟΥΡΓΕΙΟ	ΣΥΜΒΑΣΙΟΥΧΟΙ ΓΙΑ ΤΟΥΣ ΟΠΟΙΟΥΣ ΕΧΕΙ ΕΚΔΟΘΕΙ ΟΡΙΣΤΙΚΗ ΑΠΟΦΑΣΗ	ΕΚΠΡΟΘΕΣΜΟΙ	ΣΥΜΒΑΣΙΟΥΧΟΙ ΠΟΥ ΥΠΑΓΟΝΤΑΙ ΣΤΟ Π.Δ.
ΑΓΡΟΤΙΚΗΣ ΑΝΑΠΤΥΞΗΣ & ΤΡΟΦΙΜΩΝ	1.008 (2,66%)	3	313 (1,76%)
ΑΝΑΠΤΥΞΗΣ	1.251 (3,31%)	1	581 (3,28%)
ΑΠΑΣΧΟΛΗΣΗΣ & ΚΟΙΝΩΝΙΚΗΣ ΠΡΟΣΤΑΣΙΑΣ	1.145 (3,03%)	24	443 (2,50%)
ΔΗΜΟΣΙΑΣ ΤΑΞΗΣ	39 (0,10%)	1	2 (0,01%)
ΔΙΚΑΙΟΣΥΝΗΣ	45 (0,12%)	0	9 (0,05%)
ΕΘΝΙΚΗΣ ΑΜΥΝΗΣ	252 (0,67%)	3	59 (0,33%)
ΕΘΝΙΚΗΣ ΠΑΙΔΕΙΑΣ & ΘΡΗΣΚΕΥΜΑΤΩΝ	4.246 (11,22%)	29	1.847 (10,41%)
ΕΜΠΟΡΙΚΗΣ ΝΑΥΤΙΛΙΑΣ	21 (0,06%)	0	7 (0,04%)
ΕΞΩΤΕΡΙΚΩΝ	163 (0,43%)	0	19 (0,11%)
ΕΠΙΚΡΑΤΕΙΑΣ (και οι Γ.Γ. Επικοινωνίας & Ενημέρωσης)	1.883 (4,98%)	18	1.543 (8,70%)
ΕΣ.Δ.Δ.Α. (ΠΛΗΝ ΟΤΑ)	31 (0,08%)	0	0 (0%)
ΜΑΚΕΔΟΝΙΑΣ-ΘΡΑΚΗΣ	8 (0,02%)	0	4 (0,02%)
ΜΕΤΑΦΟΡΩΝ & ΕΠΙΚΟΙΝΩΝΙΩΝ	173 (0,46%)	0	4 (0,02%)
ΟΙΚΟΝΟΜΙΑΣ & ΟΙΚΟΝΟΜΙΚΩΝ	2.031 (5,37%)	16	1.281 (7,22%)
ΠΕ.ΧΩ.ΔΕ	70 (0,19%)	0	2 (0,01%)
ΠΟΛΙΤΙΣΜΟΥ	4.943 (13,06%)	22	2.581 (14,55%)
ΤΟΥΡΙΣΤΙΚΗΣ ΑΝΑΠΤΥΞΗΣ	484 (1,28%)	6	79 (0,45%)
ΥΓΕΙΑΣ & ΚΟΙΝΩΝΙΚΗΣ ΑΛΛΗΛΕΓΓΥΗΣ	602 (1,59%)	9	149 (0,84%)
ΟΤΑ, ΕΠΙΧΕΙΡΗΣΕΙΣ ΟΤΑ & Ν.Π.Δ.Δ.-Ν.Π.Ι.Δ.	19.439 (51,38%)	88	8.815 (49,70%)
ΣΥΝΟΛΙΚΑ	37.834 (100%)	220	17.738 (100%)

1

ΚΑΤΑΝΟΜΗ ΣΥΜΒΑΣΙΟΥΧΩΝ ΑΝΑ ΚΑΤΗΓΟΡΙΑ ΠΡΟΣΩΠΙΚΟΥ			
ΚΑΤΗΓΟΡΙΑ ΠΡΟΣΩΠΙΚΟΥ	ΣΥΜΒΑΣΙΟΥΧΟΙ ΓΙΑ ΤΟΥΣ ΟΠΟΙΟΥΣ ΕΧΕΙ ΕΚΔΟΘΕΙ ΟΡΙΣΤΙΚΗ ΑΠΟΦΑΣΗ	ΕΚΠΡΟΘΕΣΜΟΙ	ΣΥΜΒΑΣΙΟΥΧΟΙ ΠΟΥ ΥΠΑΓΟΝΤΑΙ ΣΤΟ Π.Δ.
ΕΙΔΙΚΟ ΕΠΙΣΤΗΜΟΝΙΚΟ ΠΡΟΣΩΠΙΚΟ (ΕΕΠ)	3 (0,01%)	0	3 (0,02%)
ΠΑΝΕΠΙΣΤΗΜΙΑΚΗΣ ΕΚΠΑΙΔΕΥΣΗΣ (ΠΕ)	6.844 (18,09%)	21	3.175 (17,90%)
ΤΕΧΝΟΛΟΓΙΚΗΣ ΕΚΠΑΙΔΕΥΣΗΣ (ΤΕ)	2.813 (7,43%)	13	1.530 (8,63%)
ΔΕΥΤΕΡΟΒΑΘΜΙΑΣ ΕΚΠΑΙΔΕΥΣΗΣ (ΔΕ)	10.699 (28,28%)	31	5.783 (32,60%)
ΥΠΟΧΡΕΩΤΙΚΗΣ ΕΚΠΑΙΔΕΥΣΗΣ (ΥΕ)	8.090 (21,38%)	70	3.550 (20,01%)
ΑΠΡΟΣΔΙΟΡΙΣΤΗ ΚΑΤΗΓΟΡΙΑ ΑΠΟ ΤΟΝ ΦΟΡΕΑ	9.385 (24,81%)	85	3.697 (20,84%)
ΣΥΝΟΛΙΚΑ	37.834 (100%)	220	17.738 (100%)

2

ΠΙΝΑΚΑΣ: ΛΒ'

B. ΣΥΜΒΑΣΙΟΥΧΟΙ Π.Δ. 180/2004

**ΣΥΓΚΕΝΤΡΩΤΙΚΑ ΣΤΟΙΧΕΙΑ ΥΠΑΓΩΓΗΣ ΣΥΜΒΑΣΙΟΥΧΩΝ
ΣΤΟ Π.Δ. 180/2004 ΥΣΤΕΡΑ ΑΠΟ ΕΛΕΓΧΟ ΤΟΥ ΑΣΕΠ
(μέχρι 31.12.2005)**

**ΣΥΜΒΑΣΙΟΥΧΟΙ ΤΩΝ ΟΠΟΙΩΝ ΟΙ ΥΠΟΘΕΣΕΙΣ ΕΙΣΗΧΘΗΣΑΝ ΓΙΑ ΕΛΕΓΧΟ
ΣΤΑ ΤΜΗΜΑΤΑ ΤΟΥ ΑΣΕΠ ΜΕΧΡΙ 31.12.2005**

ΣΥΜΒΑΣΙΟΥΧΟΙ ΓΙΑ ΤΟΥΣ ΟΠΟΙΟΥΣ ΑΠΕΣΤΑΛΗΣΑΝ ΣΤΟ ΑΣΕΠ ΑΙΤΗΜΑΤΑ ΦΟΡΕΩΝ ΜΕΧΡΙ 31.12.2005		ΣΥΜΒΑΣΙΟΥΧΟΙ ΤΩΝ ΟΠΟΙΩΝ ΟΙ ΥΠΟΘΕΣΕΙΣ ΕΙΣΗΧΘΗΣΑΝ ΓΙΑ ΕΛΕΓΧΟ ΣΤΑ ΑΡΜΟΔΙΑ ΤΜΗΜΑΤΑ ΜΕΧΡΙ 31.12.2005		ΣΥΜΒΑΣΙΟΥΧΟΙ ΠΟΥ ΔΕΝ ΕΛΕΓΧΘΗΚΑΝ ΛΟΓΩ ΜΗ ΥΠΑΓΩΓΗΣ ΤΟΥ ΦΟΡΕΑ ΑΠΑΣΧΟΛΗΣΗΣ ΣΤΟ Π.Δ. 180/2004		ΣΥΜΒΑΣΙΟΥΧΟΙ ΓΙΑ ΤΟΥΣ ΟΠΟΙΟΥΣ ΕΚΔΟΘΗΚΑΝ ΜΕΧΡΙ 31.12.2005 ΟΡΙΣΤΙΚΕΣ ΑΠΟΦΑΣΕΙΣ	
ΑΡΙΘΜΟΣ ΣΥΜΒΑΣΙΟΥΧΩΝ	ΑΡΙΘΜΟΣ ΦΟΡΕΩΝ	ΑΡΙΘΜΟΣ ΣΥΜΒΑΣΙΟΥΧΩΝ	ΑΡΙΘΜΟΣ ΦΟΡΕΩΝ	ΑΡΙΘΜΟΣ ΣΥΜΒΑΣΙΟΥΧΩΝ	ΑΡΙΘΜΟΣ ΦΟΡΕΩΝ	ΑΡΙΘΜΟΣ ΣΥΜΒΑΣΙΟΥΧΩΝ	ΑΡΙΘΜΟΣ ΦΟΡΕΩΝ
4.458	29	1.850	10	4	2	1.846	8

1

**ΣΥΜΒΑΣΙΟΥΧΟΙ ΓΙΑ ΤΟΥΣ ΟΠΟΙΟΥΣ ΕΚΔΟΘΗΚΑΝ ΟΡΙΣΤΙΚΕΣ ΑΠΟΦΑΣΕΙΣ
ΜΕΧΡΙ 31.12.2005**

ΣΥΜΒΑΣΙΟΥΧΟΙ ΓΙΑ ΤΟΥΣ ΟΠΟΙΟΥΣ ΕΚΔΟΘΗΚΑΝ ΜΕΧΡΙ 31.12.2005 ΟΡΙΣΤΙΚΕΣ ΑΠΟΦΑΣΕΙΣ	ΣΥΜΒΑΣΙΟΥΧΟΙ ΤΩΝ ΟΠΟΙΩΝ ΟΙ ΑΙΤΗΣΕΙΣ ΑΠΟΡΡΙΦΘΗΚΑΝ ΛΟΓΩ ΕΚΠΡΟΘΕΣΜΗΣ ΥΠΟΒΟΛΗΣ	ΣΥΜΒΑΣΙΟΥΧΟΙ ΠΟΥ ΕΛΕΓΧΘΗΚΑΝ ΜΕΧΡΙ 31.12.2005 ΓΙΑ ΤΗ ΜΕΤΑΤΡΟΠΗ ΤΩΝ ΣΥΜΒΑΣΕΩΝ ΣΕ ΑΟΡΙΣΤΟΥ ΧΡΟΝΟΥ
1.846	1	1.845

2

**ΣΥΜΒΑΣΙΟΥΧΟΙ ΠΟΥ ΕΛΕΓΧΘΗΚΑΝ ΜΕΧΡΙ 31.12.2005
ΓΙΑ ΤΗ ΜΕΤΑΤΡΟΠΗ ΤΩΝ ΣΥΜΒΑΣΕΩΝ ΣΕ ΑΟΡΙΣΤΟΥ ΧΡΟΝΟΥ**

ΣΥΝΟΛΟ	ΑΠΟΔΕΚΤΟΙ	ΠΟΣΟΣΤΟ ΑΠΟΔΕΚΤΩΝ	ΜΗ ΑΠΟΔΕΚΤΟΙ	ΠΟΣΟΣΤΟ ΜΗ ΑΠΟΔΕΚΤΩΝ
1.845	589	31,92%	1.256	68,08%

3

ΠΙΝΑΚΑΣ: ΛΓ'

**ΣΤΑΤΙΣΤΙΚΑ ΣΤΟΙΧΕΙΑ ΣΥΜΒΑΣΙΟΥΧΩΝ Π.Δ. 180/2004
ΒΑΣΕΙ ΤΩΝ ΟΡΙΣΤΙΚΩΝ ΑΠΟΦΑΣΕΩΝ ΠΟΥ ΕΚΔΟΘΗΚΑΝ
ΜΕΧΡΙ 31.12.2005**

ΦΟΡΕΙΣ: 8 – ΑΡΙΘΜΟΣ ΣΥΜΒΑΣΙΟΥΧΩΝ ΠΟΥ ΕΛΕΓΧΘΗΚΑΝ: 1.846

ΚΑΤΑΝΟΜΗ ΣΥΜΒΑΣΙΟΥΧΩΝ ΑΝΑ ΦΟΡΕΑ			
ΦΟΡΕΑΣ	ΣΥΜΒΑΣΙΟΥΧΟΙ ΓΙΑ ΤΟΥΣ ΟΠΟΙΟΥΣ ΕΧΕΙ ΕΚΔΟΘΕΙ ΟΡΙΣΤΙΚΗ ΑΠΟΦΑΣΗ	ΕΚΠΡΟΘΕΣΜΟΙ	ΣΥΜΒΑΣΙΟΥΧΟΙ ΠΟΥ ΥΠΑΓΟΝΤΑΙ ΣΤΟ Π.Δ.
ΑΓΡΟΤΙΚΗ ΤΡΑΠΕΖΑ ΕΛΛΑΔΑΣ	765 (41,44%)	0	578 (98,13%)
ΔΕΥΑ ΘΕΣΣΑΛΟΝΙΚΗΣ	2 (0,11%)	0	1 (0,17%)
ΑΜΙΓΗΣ ΕΠΙΧΕΙΡΗΣΗ ΤΕΔΚ ΞΑΝΘΗΣ	2 (0,11%)	0	2 (0,34%)
ΚΕΝΤΡΟ ΓΥΝΑΙΚΩΝ ΚΑΡΔΙΤΣΑΣ	4 (0,22%)	0	0 (0%)
ΕΡΕΥΝΗΤΙΚΟ ΠΑΝΕΠΙΣΤΗΜΙΑΚΟ ΙΝΣΤΙΤΟΥΤΟ	1 (0,05%)	0	1 (0,17%)
ΕΛΛΗΝΙΚΗ ΟΜΟΣΠΟΝΔΙΑ ΠΕΤΟΣΦΑΙΡΙΣΗΣ	3 (0,16%)	0	3 (0,51%)
ΚΡΑΤΙΚΗ ΟΡΧΗΣΤΡΑ ΘΕΣΣΑΛΟΝΙΚΗΣ	4 (0,22%)	0	4 (0,68%)
ΔΕΗ	1.065 (57,69%)	1	0 (0%)
ΣΥΝΟΛΙΚΑ	1.846 (100%)	1	589 (100%)

1

ΚΑΤΑΝΟΜΗ ΣΥΜΒΑΣΙΟΥΧΩΝ ΑΝΑ ΚΑΤΗΓΟΡΙΑ ΠΡΟΣΩΠΙΚΟΥ			
ΚΑΤΗΓΟΡΙΑ ΠΡΟΣΩΠΙΚΟΥ	ΣΥΜΒΑΣΙΟΥΧΟΙ ΓΙΑ ΤΟΥΣ ΟΠΟΙΟΥΣ ΕΧΕΙ ΕΚΔΟΘΕΙ ΟΡΙΣΤΙΚΗ ΑΠΟΦΑΣΗ	ΕΚΠΡΟΘΕΣΜΟΙ	ΣΥΜΒΑΣΙΟΥΧΟΙ ΠΟΥ ΥΠΑΓΟΝΤΑΙ ΣΤΟ Π.Δ.
ΠΑΝΕΠΙΣΤΗΜΙΑΚΗΣ ΕΚΠΑΙΔΕΥΣΗΣ (ΠΕ)	31 (1,68%)	0	6 (1,02%)
ΤΕΧΝΟΛΟΓΙΚΗΣ ΕΚΠΑΙΔΕΥΣΗΣ (ΤΕ)	12 (0,65%)	0	0 (0%)
ΔΕΥΤΕΡΟΒΑΘΜΙΑΣ ΕΚΠΑΙΔΕΥΣΗΣ (ΔΕ)	611 (33,10%)	1	5 (0,85%)
ΥΠΟΧΡΕΩΤΙΚΗΣ ΕΚΠΑΙΔΕΥΣΗΣ (ΥΕ)	1.024 (55,47%)	0	578 (98,13%)
ΑΠΡΟΣΔΙΟΡΙΣΤΗ ΚΑΤΗΓΟΡΙΑ ΑΠΟ ΤΩΝ ΦΟΡΕΑ	168 (9,10%)	0	0 (0%)
ΣΥΝΟΛΙΚΑ	1.846 (100%)	1	589 (100%)

2

ΚΑΤΑΝΟΜΗ ΣΥΜΒΑΣΙΟΥΧΩΝ ΑΝΑ ΦΥΛΟ		
ΦΥΛΟ	ΣΥΜΒΑΣΙΟΥΧΟΙ ΠΟΥ ΕΛΕΓΧΘΗΚΑΝ ΑΠΟ ΤΟ ΑΣΕΠ ΜΕΧΡΙ 31.12.2005 ΓΙΑ ΤΗ ΜΕΤΑΤΡΟΠΗ ΤΩΝ ΣΥΜΒΑΣΕΩΝ	ΠΟΣΟΣΤΟ ΕΠΙ ΤΟΥ ΣΥΝΟΛΟΥ
ΑΝΔΡΕΣ	915	49,57%
ΓΥΝΑΙΚΕΣ	931	50,43%
ΣΥΝΟΛΙΚΑ	1.846	100%
ΦΥΛΟ	ΣΥΜΒΑΣΙΟΥΧΟΙ ΓΙΑ ΤΟΥΣ ΟΠΟΙΟΥΣ ΑΠΕΦΑΝΘΗ ΤΟ ΑΣΕΠ ΜΕΧΡΙ 31.12.2005 ΟΤΙ ΠΛΗΡΟΥΝ ΤΙΣ ΠΡΟΫΠΟΘΕΣΕΙΣ ΜΕΤΑΤΡΟΠΗΣ ΤΩΝ ΣΥΜΒΑΣΕΩΝ	ΠΟΣΟΣΤΟ ΕΠΙ ΤΟΥ ΣΥΝΟΛΟΥ
ΑΝΔΡΕΣ	13	2,18%
ΓΥΝΑΙΚΕΣ	583	97,82%
ΣΥΝΟΛΙΚΑ	596	100%

3

ΠΙΝΑΚΑΣ: ΛΔ'

Γ. ΑΙΤΗΜΑΤΑ ΓΙΑ ΧΡΗΣΗ ΤΟΥ ΚΡΙΤΗΡΙΟΥ ΤΗΣ ΣΥΝΕΝΤΕΥΞΗΣ

ΕΞΕΤΑΣΘΕΝΤΑ ΑΙΤΗΜΑΤΑ ΕΤΟΥΣ 2005 ΓΙΑ ΧΡΗΣΗ ΤΟΥ ΚΡΙΤΗΡΙΟΥ ΤΗΣ ΣΥΝΕΝΤΕΥΞΗΣ

Α/Α	ΑΙΤΗΣΕΙΣ ΘΕΣΕΙΣ ΚΑΙ ΣΧΕΤΙΚΗ ΑΠΟΦΑΣΗ ΑΣΕΠ (ανά κατηγορία προσωπικού)												ΑΙΤΗΣΕΙΣ ΘΕΣΕΙΣ ΚΑΙ ΣΧΕΤΙΚΗ ΑΠΟΦΑΣΗ ΑΣΕΠ (ανά φορέα & συγκεντρωτικά)			
	ΚΑΤΗΓΟΡΙΑ ΠΕ			ΚΑΤΗΓΟΡΙΑ ΤΕ			ΚΑΤΗΓΟΡΙΑ ΔΕ			ΚΑΤΗΓΟΡΙΑ ΥΕ			ΣΥΝΟΛΟ ΕΙΔΙΚΟΤΗΤΩΝ	ΕΡΚΡΙΘΗΚΑΝ (και ποσοστό επί του συνόλου)	ΑΠΟΡΡΙΦΘΗΚΑΝ (και ποσοστό επί του συνόλου)	ΣΥΝΟΛΟ
	ΕΡΚΡΙΘΗΚΑΝ	ΑΠΟΡΡΙΦΘΗΚΑΝ	ΣΥΝΟΛΟ	ΕΡΚΡΙΘΗΚΑΝ	ΑΠΟΡΡΙΦΘΗΚΑΝ	ΣΥΝΟΛΟ	ΕΡΚΡΙΘΗΚΑΝ	ΑΠΟΡΡΙΦΘΗΚΑΝ	ΣΥΝΟΛΟ	ΕΡΚΡΙΘΗΚΑΝ	ΑΠΟΡΡΙΦΘΗΚΑΝ	ΣΥΝΟΛΟ				
1	2	2	2										2	0	2	2
2	1	1	1	1	1								2	0	2	2
3						4	18	18					4	0	18	18
4				1	1								1	0	1	1
5				1	1	2	2	2					3	0	3	3
6	1	1	1										1	0	1	1
7						1	1	1					1	0	1	1
8				1	1								1	0	1	1

ΠΙΝΑΚΑΣ: ΛΕ' (συνεχίζεται)

Α/Α	ΦΟΡΕΑΣ	ΑΙΤΗΘΕΙΣΣΕΣ ΘΕΣΕΙΣ ΚΑΙ ΣΧΕΤΙΚΗ ΑΠΟΦΑΣΗ ΑΣΕΠ (ανά κατηγορία προσωπικού)												ΑΙΤΗΘΕΙΣΣΕΣ ΘΕΣΕΙΣ ΚΑΙ ΣΧΕΤΙΚΗ ΑΠΟΦΑΣΗ ΑΣΕΠ (ανά φορέα & συγκεντρωτικά)			
		ΚΑΤΗΓΟΡΙΑ ΠΕ			ΚΑΤΗΓΟΡΙΑ ΤΕ			ΚΑΤΗΓΟΡΙΑ ΔΕ			ΚΑΤΗΓΟΡΙΑ ΥΕ			ΣΥΝΟΛΟ ΕΙΔΙΚΟΤΗΤΩΝ	ΕΚΡΙΘΗΚΑΝ (και ποσοστό επί του συνόλου)	ΑΠΟΡΙΘΗΚΑΝ (και ποσοστό επί του συνόλου)	ΣΥΝΟΛΟ
		ΕΚΡΙΘΗΚΑΝ	ΑΠΟΡΙΘΗΚΑΝ	ΣΥΝΟΛΟ	ΕΚΡΙΘΗΚΑΝ	ΑΠΟΡΙΘΗΚΑΝ	ΣΥΝΟΛΟ	ΕΚΡΙΘΗΚΑΝ	ΑΠΟΡΙΘΗΚΑΝ	ΣΥΝΟΛΟ	ΕΚΡΙΘΗΚΑΝ	ΑΠΟΡΙΘΗΚΑΝ	ΣΥΝΟΛΟ				
9	ΔΗΜΟΣ Ν. ΦΙΛΑΔΕΛΦΕΙΑΣ Ν. ΑΤΤΙΚΗΣ	1	1	1	6	7	7							7	0	8	8
10	ΔΗΜΟΣ ΟΙΚΑΛΙΑΣ Ν. ΤΡΙΚΑΛΩΝ	1	1	1										1	0	1	1
11	ΔΗΜΟΣ ΠΥΡΓΟΥ Ν. ΗΛΕΙΑΣ	4	4	4	2	2	2	2	2	2	2	2	2	8	0	8	8
12	ΔΗΜΟΣ ΕΛΕΥΘΕΡΙΟΥ-ΚΟΡΔΕΛΙΟΥ Ν. ΘΕΣΣΑΛΟΝΙΚΗΣ	1	1	1	2	2	2	2	2	2	2	2	2	4	0	9	9
13	ΔΗΜΟΤΙΚΗ ΕΠΙΧΕΙΡΗΣΗ ΥΔΡΕΥΣΗΣ-ΑΠΟΧΕΤΕΥΣΗΣ ΜΕΣΣΟΛΟΓΓΙΟΥ				1	2	2	1	2	2	2	2	2	1	0	2	2
14	ΔΗΜΟΤΙΚΟ ΛΙΜΕΝΙΚΟ ΤΑΜΕΙΟ ΚΥΛΛΗΝΗΣ				1	1	1	1	1	1	1	1	1	1	0	1	1
15	ΕΛΛΗΝΙΚΑ ΤΑΧΥΔΡΟΜΕΙΑ (ΕΛΤΑ)	4	14	14	1	140	140	1	140	140	140	140	140	5	0	154	154
16	ΕΤΑΙΡΕΙΑ ΘΕΡΜΙΚΩΝ ΛΕΩΦΟΡΕΙΩΝ (ΕΘΕΛ ΑΕ)				16	239	239	16	239	239	239	239	239	16	0	239	239

ΠΙΝΑΚΑΣ: ΛΕ' (συνεχίζεται)

Α/Α	ΦΟΡΕΑΣ	ΑΙΤΗΘΕΙΣΣ ΘΕΣΕΙΣ ΚΑΙ ΣΧΕΤΙΚΗ ΑΠΟΦΑΣΗ ΑΣΕΠ (ανά κατηγορία προσωπικού)												ΑΙΤΗΘΕΙΣΣ ΘΕΣΕΙΣ ΚΑΙ ΣΧΕΤΙΚΗ ΑΠΟΦΑΣΗ ΑΣΕΠ (ανά φορέα & συγκεντρωτικά)			
		ΚΑΤΗΓΟΡΙΑ ΠΕ			ΚΑΤΗΓΟΡΙΑ ΤΕ			ΚΑΤΗΓΟΡΙΑ ΔΕ			ΚΑΤΗΓΟΡΙΑ ΥΕ			ΣΥΝΟΛΟ ΕΙΔΙΚΟΤΗΤΩΝ	ΕΚΡΙΘΗΚΑΝ (και ποσοστό επί του συνόλου)	ΑΠΟΡΡΙΘΗΚΑΝ (και ποσοστό επί του συνόλου)	ΣΥΝΟΛΟ
		ΕΚΡΙΘΗΚΑΝ	ΑΠΟΡΡΙΘΗΚΑΝ	ΣΥΝΟΛΟ	ΕΚΡΙΘΗΚΑΝ	ΑΠΟΡΡΙΘΗΚΑΝ	ΣΥΝΟΛΟ	ΕΚΡΙΘΗΚΑΝ	ΑΠΟΡΡΙΘΗΚΑΝ	ΣΥΝΟΛΟ	ΕΚΡΙΘΗΚΑΝ	ΑΠΟΡΡΙΘΗΚΑΝ	ΣΥΝΟΛΟ				
17	ΕΤΑΙΡΕΙΑ ΘΕΡΜΙΚΩΝ ΛΕΩΦΟΡΕΙΩΝ (ΕΘΕΛ ΑΕ)	15	55	55										15	0	55	55
18	ΙΔΡΥΜΑ ΚΟΙΝΩΝΙΚΩΝ ΑΣΦΑΛΙΣΕΩΝ (ΙΚΑ) – ΕΝΙΑΙΟ ΤΑΜΕΙΟ ΑΣΦΑΛΙΣΗΣ ΜΙΣΘΩΤΩΝ	9	5	114	5	294	1	9	9					15	5	417	422
19	ΚΕΝΤΡΟ ΗΛΕΚΤΡΟΝΙΚΟΥ ΥΠΟΛΟΓΙΣΤΟΥ ΚΟΙΝΩΝΙΚΩΝ ΥΠΗΡΕΣΙΩΝ (ΚΗΥΚΥ)	3		20	2	6								5	0	26	26
20	ΚΕΝΤΡΟ ΠΡΟΣΧΟΛΙΚΗΣ ΑΓΩΓΗΣ ΖΙΧΝΗΣ Ν. ΣΕΡΡΩΝ				2	3								2	0	3	3
21	ΝΟΜΑΡΧΙΑΚΗ ΑΥΤΟΔΙΟΙΚΗΣΗ ΚΑΣΤΟΡΙΑΣ	1		1										1	0	1	1
22	ΝΟΜΑΡΧΙΑΚΗ ΑΥΤΟΔΙΟΙΚΗΣΗ ΑΡΤΑΣ	1		2										1	0	2	2
23	ΝΟΜΑΡΧΙΑΚΗ ΑΥΤΟΔΙΟΙΚΗΣΗ ΙΩΑΝΝΙΝΩΝ	1		3										1	0	3	3
24	ΝΟΜΑΡΧΙΑΚΗ ΑΥΤΟΔΙΟΙΚΗΣΗ ΑΠΟΛΛΙΑΣ & ΑΚΑΡΝΑΝΙΑΣ	1		5										1	0	5	5

ΠΙΝΑΚΑΣ: ΛΕ' (συνεχίζεται)

Α/Α	ΦΟΡΕΑΣ	ΑΙΤΗΘΕΙΣΣ ΘΕΣΕΙΣ ΚΑΙ ΣΧΕΤΙΚΗ ΑΠΟΦΑΣΗ ΑΣΕΠ (ανά κατηγορία προσωπικού)												ΑΙΤΗΘΕΙΣΣ ΘΕΣΕΙΣ ΚΑΙ ΣΧΕΤΙΚΗ ΑΠΟΦΑΣΗ ΑΣΕΠ (ανά φορέα & συγκεντρωτικά)				
		ΚΑΤΗΓΟΡΙΑ ΠΕ			ΚΑΤΗΓΟΡΙΑ ΤΕ			ΚΑΤΗΓΟΡΙΑ ΔΕ			ΚΑΤΗΓΟΡΙΑ ΥΕ			ΣΥΝΟΛΟ ΕΙΔΙΚΟΤΗΤΩΝ	ΣΥΝΟΛΟ ΕΚΡΙΘΗΚΑΝ (και ποσοστό επί του συνόλου)	ΣΥΝΟΛΟ ΑΠΟΡΡΙΘΗΚΑΝ (και ποσοστό επί του συνόλου)	ΣΥΝΟΛΟ	
		ΕΚΡΙΘΗΚΑΝ	ΑΠΟΡΡΙΘΗΚΑΝ	ΣΥΝΟΛΟ	ΕΚΡΙΘΗΚΑΝ	ΑΠΟΡΡΙΘΗΚΑΝ	ΣΥΝΟΛΟ	ΕΚΡΙΘΗΚΑΝ	ΑΠΟΡΡΙΘΗΚΑΝ	ΣΥΝΟΛΟ	ΕΚΡΙΘΗΚΑΝ	ΑΠΟΡΡΙΘΗΚΑΝ	ΣΥΝΟΛΟ					
25	ΟΡΓΑΝΙΣΜΟΣ ΕΠΑΓΓΕΛΜΑΤΙΚΗΣ ΕΚΠΑΙΔΕΥΣΗΣ & ΚΑΤΑΡΤΙΣΗΣ (ΟΕΕΚ)	2	12	18	30	2	18	18	22	22	2				6	12	58	70
26	ΠΑΙΔΙΚΟΣ ΣΤΑΘΜΟΣ ΔΗΜΟΥ ΒΟΥΛΑΣ					1	1	1	2	2	2				3	0	3	3
27	ΨΥΧΙΑΤΡΙΚΟ ΝΟΣΟΚΟΜΕΙΟ ΠΕΤΡΑΣ ΟΛΥΜΠΟΥ	2	3	2	4	3	2	1	3	3	1	3			6	8	2	10
ΣΥΝΟΛΑ		50	20	244	264	22	2	331	454	451	42	3	0	0	114	25 (2%)	1.026 (98%)	1.051

ΠΙΝΑΚΑΣ: ΛΕ'

Δ. ΑΝΑΚΟΙΝΩΣΕΙΣ ΓΙΑ ΘΕΣΕΙΣ ΜΕΡΙΚΗΣ ΑΠΑΣΧΟΛΗΣΗΣ

**ΣΤΑΤΙΣΤΙΚΑ ΣΤΟΙΧΕΙΑ ΑΝΑΚΟΙΝΩΣΕΩΝ ΓΙΑ ΘΕΣΕΙΣ ΜΕΡΙΚΗΣ ΑΠΑΣΧΟΛΗΣΗΣ
ΠΟΥ ΥΠΟΒΛΗΘΗΚΑΝ ΓΙΑ ΕΓΚΡΙΣΗ ΣΤΟ ΑΣΕΠ ΚΑΤΑ ΤΟ ΕΤΟΣ 2005**

Φ Ο Ρ Ε Ι Ξ	ΑΡΙΘΜΟΣ ΘΕΣΕΩΝ ΑΝΑ ΚΑΤΗΓΟΡΙΑ ΠΡΟΣΩΠΙΚΟΥ										ΣΥΝΟΛΟ									
	ΑΡΙΘΜΟΣ ΑΝΑΚΟΙΝΩΣΕΩΝ (& ΕΠΑΝΑΠΡΟΚΗΡΥΞΕΩΝ)					ΑΡΙΘΜΟΣ ΘΕΣΕΩΝ ΑΝΑ ΚΑΤΗΓΟΡΙΑ ΠΡΟΣΩΠΙΚΟΥ														
	ΕΓΚΡΙΣΗ ΑΝΕΥ ΔΙΟΡΘΩΣΕΩΝ		ΕΓΚΡΙΣΗ ΚΑΤΟΠΙΝ ΔΙΟΡΘΩΣΕΩΝ		ΠΟΣΟΣΤΟ ΔΙΟΡΘΩΣΗΣ		ΠΑΝΕΠΙΣΤΗΜΙΑΚΗΣ ΕΚΠΑΙΔΕΥΣΗΣ		ΤΕΧΝΟΛΟΓΙΚΗΣ ΕΚΠΑΙΔΕΥΣΗΣ			ΔΕΥΤΕΡΟΒΑΘΜΙΑΣ ΕΚΠΑΙΔΕΥΣΗΣ		ΥΠΟΧΡΕΩΤΙΚΗΣ ΕΚΠΑΙΔΕΥΣΗΣ						
	Λέξεις επανάκληση	Λέξεις επανάκληση	Λέξεις επανάκληση	Λέξεις επανάκληση	Λέξεις επανάκληση	Λέξεις επανάκληση	Λέξεις επανάκληση	Λέξεις επανάκληση	Λέξεις επανάκληση	Λέξεις επανάκληση	Λέξεις επανάκληση	Λέξεις επανάκληση	Λέξεις επανάκληση	Λέξεις επανάκληση						
ΟΤΑ	311	92	403	267	25	292	42%	603	42	645	45	644	2.300	111	2.411	3.470	201	3.671	7.371	
α' βαθμού								695												
ΔΗΜΟΤΙΚΕΣ ΕΠΙΧΕΙΡΗΣΕΙΣ	43	2	45	18	0	18	29%	63	4	39	63	63	80	5	85	128	-	128	315	
ΠΕΡΙΦΕΡΕΙΕΣ ΝΟΜΑΡΧΙΕΣ	20	8	28	33	6	39	58%	67	23	537	5	239	660	21	681	222	17	239	1.696	
ΥΠΟΥΡΓΕΙΑ	1	-	1	1	-	1	50%	2	-	60	22	22	70	-	70	18	-	18	170	
ΣΥΝΟΛΑ	375	102	477	319	31	350	42%	827	69	1.281	50	968	3.110	137	3.247	3.838	218	4.056	9.552	
ΑΝΑΚΟΙΝΩΣΕΙΣ ΣΕ ΔΙΑΔΙΚΑΣΙΑ ΔΙΟΡΘΩΣΗΣ (κατά την 31.12.2005)																				
ΟΤΑ																				
α' βαθμού																				
ΔΗΜΟΤΙΚΕΣ ΕΠΙΧΕΙΡΗΣΕΙΣ								7	5	5		0	19		19	36		36	60	
ΠΕΡΙΦΕΡΕΙΕΣ ΝΟΜΑΡΧΙΕΣ								1	-	0		0	-		0	9		9	9	
								-	-	0		0	-		0	-		0	0	
ΣΥΝΟΛΑ								8	5	5	0	0	19	0	19	45	0	45	69	
ΓΕΝΙΚΑ ΣΥΝΟΛΑ								835	1.217	1.286	918	968	3.129	137	3.266	3.883	218	4.101	9.621	

ΠΙΝΑΚΑΣ: ΛΣΤ'

